Nieuwe Meerbode

ZOMEREDITIE

129 SINDS 1888 — DE KRANT DIE JE AL 129 JAAR PAKT!

WWW.MEERBODE.NL TEL: 0297-581698 12 JULI 2017

Voor méér lokaal nieuws uit de regio!

ZIE ONZE SITE: MEERBODE.NL

Like us on Facebook

KORT NIEUWS:

Gevonden

Gouden ring en gouden armbandje in Uithoorn. Op de Polderweg ter hoogte van de Dwerggans op 7 juli. Als je kunt vertellen wat er in de ring staat of wat er aan het armbandje hangt, mag je bellen met 06-29318991.

Uw kostbaarheden zijn goud waard!

Inkoop Verkoop Veiling Verpanden Beleggen

goudwisselkantoor

t.h.v. Coop supermarkt
Prinses Irenelaan, Uithoorn
Elke zaterdag 10:00 - 16:30 uur

www.goudwisselkantoor.nl

HARTELUST B.V.
Oosteinderweg 279, Aalsmeer
Tel. 0297-326454
Fax. 0297-345099
www.hartelust.nl
Miele specialist
Eigen technische dienst

ACTIE
4 HALEN = 3 BETALEN
Auto Maas Aalsmeer
Teelmanstraat 3, 1431 GL Aalsmeer
T 0297-324320 • E auto_maas@seat.nl
www.automaas.nl

Gemeente Uithoorn
VOOR HET GEMEENTENIEUWS ZIE PAGINA 6

ADVERTEREN?
IN DE Nieuwe Meerbode
INFORMATIE:
0297-581698
06-53847419
VERKOOPUITHOORN@MEERBODE.NL

GEEN KRANT? 0297-581698

Raadslid Rein Kroon feliciteert burgemeester Divendal met het besluit van de raad.

Gemeenteraad wil herbenoeming burgemeester Divendal

De gemeenteraad van De Ronde Venen heeft burgemeester Maarten Divendal donderdag jl. voorgedragen voor herbenoeming. Divendal is sinds 2011 burgemeester van de gemeente De Ronde Venen, zijn termijn loopt in november af. Burgemeester Divendal heeft eerder dit jaar te kennen gegeven voor herbenoeming in aanmerking te willen komen. „Het bevalt me uitstekend in De Ronde Venen. Ik woon en werk hier met veel plezier. Ik ben dankbaar en blij met het advies dat de gemeenteraad heeft uitgebracht. Ik kijk er naar uit om de komende zes jaar, samen met inwoners, bedrijfsleven en verenigingen, verder te bouwen aan onze prachtige gemeente."

Vertrouwenscommissie

Burgemeesters worden in Nederland voor een periode van zes jaar benoemd. Als die termijn afloopt, wordt vanuit de gemeenteraad een vertrouwenscommissie ingesteld. De vertrouwenscommissie van de Rondeveense raad bestaat uit de voorzitters van alle fracties die daarin zijn vertegenwoordigd, voorzitter is Rein Kroon (CDA). „Om de gemeenteraad goed te adviseren heeft de vertrouwenscommissie diverse gesprekken gevoerd met personen die in hun dagelijkse werk te maken hebben met de burgemeester. Aan de hand van deze gesprekken en onze eigen gesprekken heeft de vertrouwenscommissie de herbenoeming van burgemeester Divendal aanbevolen", aldus Rein Kroon.

Commissaris van de Koning

De raad heeft donderdag 6 juli besloten het advies van de vertrouwenscommissie over te nemen en Maarten Divendal voor te dragen voor herbenoeming. Dit advies wordt naar de commissaris van de Koning in Utrecht gestuurd. Die zal op zijn beurt op basis van dit advies een aanbeveling doen naar de minister van Binnenlandse Zaken en Koninkrijksrelaties. De minister draagt vervolgens de burgemeester voor herbenoeming voor bij de Koning.

De installatie van Maarten Divendal voor zijn tweede ambtstermijn als burgemeester van De Ronde Venen staat gepland voor woensdag 22 november 2017 om 19.30 uur tijdens een buitengewone openbare raadsvergadering. Bij deze vergadering is de commissaris van de Koning aanwezig om hem de belofte af te nemen.

Inwoners in de knel door krapte op de woningmarkt

Onder deze kopregel zou je de woonsituatie in Uithoorn wel op die manier kunnen samenvatten. De woningmarkt in Uithoorn staat al jaren onder druk wat in korte tijd door de verschillende ontwikkelingen als recessie in de bouw en daardoor een tekort aan (betaalbare) woningen, instroom van statushouders, scheefwonen, zelfstandig blijven wonen van ouderen e.d. is versterkt. De vraag naar woningen in Uithoorn en de omliggende regio is groter dan het aanbod en dat betreft alle categorieën. In 2013 werd de Woonvisie Uithoorn tot 2023 door de gemeenteraad vastgesteld, maar intussen blijkt een evaluatie hard nodig en vervolgens het treffen van maatregelen om de belangrijkste knelpunten op te lossen. In 2016 heeft dat in eerste instantie geleid tot een opdracht van de gemeente aan het Amsterdamse bureau Rigo Research & Advies voor woon-, werk- en leefomgeving. Het bureau heeft de krapte en de knelpunten op de woningmarkt in Uithoorn e.o. toen geanalyseerd en in een rapport in beeld gebracht. Daarbij zijn tevens aanbevelingen geformuleerd welke maatregelen de gemeente zou kunnen nemen om de woningmarkt in balans te brengen en woningzoekenden te helpen. Het onderwerp stond op de agenda bij de commissievergadering Wonen en Werken op woensdag 14 juni waar de aanwezigen na een inleiding van wethouder Hans Bouma (Wonen en Woonomgeving) een uitgebreide presentatie kregen hoe de vlag er voor staat.

Bijzondere positie

Bureau Rigo constateert dat Uithoorn deel uitmaakt van een groeiende regio. In het zuidelijk gedeelte van de Stadsregio Amsterdam (SRA) komen er in de komende tien jaar nog eens 20.000 huishoudens bij.

Vervolg elders in deze krant.

Er zijn te weinig betaalbare huur- en koopwoningen in Uithoorn

Nieuwe Meerbode

GEVRAAGD

Wij zijn met spoed op zoek naar een serieuze

BEZORGERS/STERS

ook 50+ van harte welkom

Mijdrecht: omgeving Roerdomp, Reiger (245 kranten)
Uithoorn: omgeving Gooimeer, Grevelingen (220 kranten)

VAKANTIE BEZORGERS/STERS

Mijdrecht: omgeving Brunel, Klaproos (220 kranten)

En we zoeken nog diverse bezorgers voor de vakantieperiode in Uithoorn, De Kwakel, Amstelhoek, Mijdrecht, Wilnis, Vinkeveen, enz.

MEER WETEN? BEL TIJDENS KANTOORUREN: 0251-674433 EN VRAAG NAAR MARCO OF ROGIER

WWW.VERSPREIDNET.NL INFO@VERSPREIDNET.NL

Gedeputeerde Jacqueline Verbeek-Nijhof (re.) draagt symbolisch de weg en rotonde over aan wethouder Alberta Schuurs-Jelsema

Rotonde Amstelhoek opgeleverd en overgedragen

Dinsdagmiddag 4 juli is de nieuw aangelegde rotonde en de omgelegde Mijdrechtse Zuwe bij Amstelhoek officieel door de Provincie Utrecht opgeleverd en (symbolisch) aan de gemeente De Ronde Venen overgedragen. De overdracht vond plaats in de berm van het stukje 'nieuwe Mijdrechtse Zuwe' (N196) door gedeputeerde Jacqueline Verbeek-Nijhof van de provincie Utrecht die aan de Rondeveense wethouder Alberta Schuurs-Jensema een paaltje met een N196 hectometerbord overhandigde. Een en ander werd bijgewoond door een fors aantal inwoners van Amstelhoek die door de gemeente en de provincie voor dit feestelijk gebeuren waren uitgenodigd. Na afloop van de openingshandeling kon iedereen op het terrein bij het fort onder het genot van een hapje en een (alcoholvrij) drankje gezellig met elkaar napraten over het laatste stukje afronding van het project 'Omlegging N201' waarover in de praktijk alles met elkaar in de regio ruim 10 jaar gemoeid is geweest. In 2006 werd rond Aalsmeer en Uithoorn de eerste schop in de grond gezet. De meeste Amstelhoekers blijken weliswaar in hun nopjes te zijn met de omlegging, maar ventileerden ook hun mening over de nieuwe situatie, waarbij hoofdzakelijk werd gewezen op het 'verleggen' van de grens van de bebouwde kom zodat fietsers geen voorrang hebben op de rotonde. Dat is verwarrend omdat dit 50 meter verder wel zo is bij de kruisingen op het heringerichte kruispunt bij de Piet Heinlaan. Veel weggebruikers moeten er in de praktijk even aan wennen dat het allemaal anders is. Het is drommels goed uitkijken geblazen. Voor veel inwoners van Amstelhoek is het ook even wennen aan de 'rustiger' situatie.

Vervolg elders in deze krant.

Bliksem slaat in flat

Donderdagavond jl. is de bliksem ingeslagen in een flat aan de Drossaardstraat in Mijdrecht. Door de inslag viel rond middernacht de elektriciteit in de flat uit in de trappenhuizen en gangen. Tevens waren er door de blikseminslag problemen ontstaan met de toevoer van het gas en was er een vreemde reuk te ruiken en was er een lekkage in een woning. Na een controle van de brandweer bleek alles in orde te zijn. De verhuurder heeft de overige problemen weer opgelost.

Automobilist laat spoor van vernielingen achter

Een (nog) onbekende automobilist zorgde woensdagmiddag jl. voor een ravage op de N201 nabij Mijdrecht, nadat zijn/haar voertuig twee verkeersborden ramde. De chauffeur zag vermoedelijk de verkeerszuil over het hoofd en reed er recht overheen, daarbij de verkeersborden met zich meenemend. De politie vond echter geen auto en geen chauffeur, maar wel diverse auto-onderdelen en een oliespoor. De politie roept getuigen en de bestuurder op zich te melden.

INFORMATIEF

DOKTERSDIENSTEN
Alle diensten van de huisartsen worden gedaan vanuit de huisartsenpost in Woerden, 0900-4701470. Dit geldt voor het weekend, feestdagen en voor werkdagen van 17.00-08.00 u.

Spoedgevallen overdag via eigen huisarts en dan toets 1. Spoedgevallen avond/nacht/ weekenden via huisartsenpost Ziekenhuis Amstelveen, tel. 020-4562000.

APOTHEEK
Apotheek De Ronde Venen
Hoofdweg 6a Mijdrecht, 0297-285163. Open: ma. t/m vr. 8.30-12.30 u. en 13.30-17.30 u.

Apotheek Mijdrecht
Hofland 48 Mijdrecht, 0297-286262. Open: ma. t/m vr. 8.30-12.30 u. en 13.30-17.30 u.

Boots apotheek Vinkeveen, Herenweg 57, tel. 0297-262033. Open: ma t/m vr 8.30-17.30 u;

Zuwe Hofpoort apotheek
Polanerbaan 2, 3447 GN Woerden, 0348-427851
Open: ma. t/m vr. 08.00-17.30 u.

Buiten deze tijden kan men terecht bij:
Apotheek Woerden
Rubensstraat 54, Open: ma t/m vr. 17.30-22.00 u.; za en zo. 10.00-22.00 u.

Dienstapotheek Utrecht
Diakonessenhuis Burg. Fockema Andreaelaan 60, 3582 KT Utrecht, 030-2144583
Open: 22.00-08.00 u.

Apotheek Thamer Zijdelwaardplein 81 Uithoorn, tel. 0297-562851
Apotheek Boogaard Amstelplein 27 Uithoorn, tel. 0297-566886

ZORG & ZWANGERSCHAP
Maatschap. Verloskundigen 'De Ronde Venen'. 7 dagen per week, 24 uur per dag mobiel bereikbaar voor bevallingen en spoedgevallen op 06-47556371, www.verloskundigenderondevenen.nl

STICHTING TYMPAAN-DE BAAT
Kerkvaart 2, 0297-230280. www.tympaan-debaat.nl

STICHTING RECHTSWINKEL
De Ronde Venen: Hoofdweg 1, Mijdrecht. Het spreeku. is op de di.avonden van 19.30-20.30 u.

SLACHTOFFERHULP
0900-0101
www.slachtofferhulp.nl

BRANDWEER & POLITIE
Brandweer 030-2404400.
Politie 0900-8844.

DIERENHULP
Dierenambulance 06-53315557

STICHTING THUIS STERVEN DE RONDE VENEN
Vrijwillige Palliatieve Terminale Zorg in de thuissituatie. 7 dagen per week, 24 uur per dag bereikbaar, 06-51451130.

DIERENARTSEN
Dierenartsenpraktijk Mijdrecht-Wilnis,
Bozenhoven 69-71 Mijdrecht, 0297-293939.

Dierenkliniek Amstel, Vecht & Venen, Herenweg 129 Vinkeveen, 0297-263758, www.dkavv.nl.

Dierenkliniek De Ronde Venen
Dorpsstraat 40 Mijdrecht, 0297-241146

Dierenarts Annemieke Calis
Oranjelaan 32A, 1421 AK Uithoorn, tel. 0297-565989
Dierenartsenpraktijk Uithoorn-Aalsmeer, Marijnenlaan 46, 1421 NH Uithoorn, tel: 0297-560627.

PSYCHOLOGISCHE HULPVERLENING
Directe psychologische hulpverlening
Zeelt 38 Wilnis, 0297-241562
Drs. J.M.M. Simons Klin. psycholoog/psychotherapeut/BIG

Praktijk voor psychologische hulpverlening
Dubloen 36 Mijdrecht
R. Rap, 0297-286436

Van Dijk Psychologenpraktijk
Behandelcentrum Careyn Maria-Oord. Postadres: Herenweg 69 Vinkeveen. Bezoekadres: Ingang Kerklaan, 06-44737826
www.vandijkpsychologenpraktijk.nl

Psychologen Uithoorn
Praktijk Van 't Hoff, 06-51994830
Biedt behandelingen aan kinderen, jongeren, volwassenen, ouders en gezinnen

Praktijk Klerks, 06-40418725
GZ-psycholoog BIG. Behandelaanbod o.a. CGT, EMDR, ACT, mindfulness, muziektherapie
Pr. Margrietlaan 86c Uithoorn, www.psychologen-uithoorn.nl

Eerstelijnspraktijk voor Psychologische Zorg
Mw. drs. FMP van Dijk,
Aanmelding: 088-5808000

De Stroom, praktijk voor psychotherapie en coaching
Mw. M. Eringa,
Integraal Therapeut
0297-267960, www.destroom.info

ELIAGG Uithoorn
Psychotherapeut Dr. R.J. Filius
Ondernemingsweg 230,
1422 DZ Uithoorn, 0297-569544
www.eliagguithoorn.nl

Nieuws gezelligste 55+ soos in De Ronde Venen

De Ronde Venen (Senioren) Soos vindt nu voor het derde jaar plaats in de Willisstee te Wilnis. Aanvankelijk met 60 bezoekers en in de kleinste zaal van de Willisstee, maar inmiddels is de soos wegens grote belangstelling naar de nieuwe ingericht conferentie zaal verplaatst.
De laatste twee woensdagen van 28 juni en 5 juli zijn extra gezellig geweest. Op woensdag 28 juni jl. werden de bridge- klaverjassen- en biljart kampioenen bekend gemaakt. Over een periode van 44 weken hebben meer dan 70 55-plussers gestreden om de Soos bekers. Niet met messen op tafel maar met een lach en een praatje. Gerard van der Meer en Ria Versteeg waren de beste bridgers, Gerrie Ruimschoot en Joke de Graaff eerste en tweede bij het klaverjassen en Cok Verlaan en Wim de Graaff verzamelden de meeste biljart punten! Allemaal van harte gefeliciteerd!!

Huwelijks feest
Tijdens de laatste soos van seizoen 2016-17 op 5 juli werd iedereen verrast door de heer en mevrouw Bouterse die wegens hun 50 jarig huwelijksfeest op bitterballen trakteerden. Het toetje kwam later in de vorm van mini-gebakjes gefinancierd uit een gezonde soos kas. De woensdag DRV Soos heeft populariteit gewonnen niet alleen vanwege de vriendelijke sfeer maar ook door de vrijblijvendheid. Deelnemers komen wanneer zij zin en tijd hebben. Afmelden is alleen noodzakelijk voor bridgers. Nieuwe gasten zijn altijd welkom en kunnen gewoon binnen lopen. De prijs is ook aantrekkelijk. Een gezellige middag van 13.30 uur tot 16.45 uur voor 2,50 euro inclusief een kopje koffie of thee plus koekje. Wegens vakantie sluiting van de Willisstee neemt de soos ook een pauze tot woensdag 23 augustus. Tijd om op adem te komen voor het dagje uit op 1 september: varen en lunchen op de Sneekermeer! Verdere informatie is verkrijgbaar bij Jenny Tonge (tel. 0621673020) en Greet van Scheppingen (tel. 0297 778424).

Verdriet, is dat een vriend of vijand?

Praten over de dood

Uitvaartverzorging De Witte Roos uit Uithoorn, organiseert dit jaar een aantal bijeenkomsten met verschillende lezingen waarbij 'Praten over de dood' centraal staat als overkoepelend thema. Na de eerste bijzondere bijeenkomst over euthanasie op 20 april jl. gaat deze tweede lezing over troost en verdriet met de titel: 'Verdriet, is dat een vriend of vijand?' Tijdens deze lezing brengt gastspreekster Joke Verweerd het onderwerp dichtbij in een verhaal dat ontroering en herkenning oproept. Aan de hand van enkele stellingen of voorbeelden ontdekken we zo met elkaar wat verdriet met ons doet, hoe herinneringen met ons meegaan en wat zij voor ons kunnen betekenen na het afscheid van een dierbare. Naast de lezingen met onderwerpen rondom dit thema, is er ook gelegenheid tot het stellen van vragen. Door met elkaar te praten over de verschillende aspecten van het eindige leven en de onderwerpen die daarmee samenhangen wil Uitvaartverzorging De Witte Roos de ruimte creeren om de dood bespreekbaar te maken. Uitvaartverzorging De Witte Roos is deze avond aanwezig voor het beantwoorden van vragen en het geven van vrijblijvende informatie rondom de mogelijkheden van een uitvaart. De bijeenkomst is gratis toegankelijk en vindt plaats op dinsdag 18 juli om 19.30 uur, in Wijksteunpunt Bilderdijkhof, Bilderdijkhof 1 te Uithoorn.
Aanmelden kan via: info@uitvaartdewitteroos.nl of telefonisch op 06-24612180 Voor meer info zie advertentie elders in dit blad.

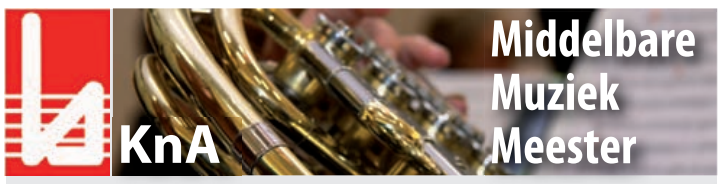

Ria (65 jaar)

Het KnA orkest start aankomende september weer een nieuwe groep Middelbare Muzikale Meesters. Te vaak wordt er gezegd als het orkest ergens speelt: "jammer dat ik nooit een instrument heb leren spelen". Terwijl een instrument leren bespelen op middelbare leeftijd (30+, 40+, 50+ en 60+) juist heel goed te doen is. Vorig jaar hebben een aantal mensen zich voor het Middelbare Muzikale Meesters project opgegeven en een jaar later vragen we ze naar hun ervaringen.

Dit keer vragen we Ria de Jong-Fens naar haar ervaringen. Ria is vorig jaar Altsaxofoon gaan spelen op 65-jarige leeftijd.

Waarom ben je op latere leeftijd begonnen met het bespelen van een muziekinstrument?
Eigenlijk wilde ik al heel lang piano spelen, maar muziek maken en een instrument bespelen is me niet met de paplepel ingegeven. Na het lezen van het Middelbare Muzikale Meesters project van KnA ben ik de uitdaging aangegaan om een instrument te leren bespelen.

Welk instrument bespeel je?
Aanvankelijk eerst klarinet, maar op aanraden van mijn zus heb ik uiteindelijk gekozen voor altsaxofoon. Ook doordat ik uit de klarinet geen geluid kreeg. Ik ben er heel blij mee. Ik ben overigens geen natuurtalent. Ik heb er plezier en vind het ontzettend leuk. In het leerlingenorkest speel je nadrukkelijk (soms zelfs te luid) mee. Op dit moment speel ik nog de 2e partij van een muziekstuk, maar tijdens het concert speel je dan toch lekker mee.

Wat vond je lastig toen je begon?
Het lezen van noten valt me best mee, alleen als je iets snel achter elkaar moet spelen en je vergeet een noot of je speelt een noot niet goed dan ben je even van slag en de draad kwijt, maar nu gaat dat ook veel beter. Het aanzetten van het mondstuk met de tong heb ik wel enige moeite mee gehad, maar door goed te oefenen, heb ik dat ook onder de knie gekregen.

Hoe bevallen de lessen? En speel je mee in het leerlingenorkest? Zo ja hoe bevalt dat?
De lessen bevallen me heel goed. Je leert snel, maar je moet natuurlijk wel blijven oefenen. In het begin is het wat saai. Je oefent een half uur op een paar noten en speelt dus nog helemaal geen melodietje of zo. Ik krijg les van een goede leraar, afgestudeerd op het conservatorium. Ook speel ik mee in het leerlingenorkest, onder begeleiding van een goede dirigent, waar je heel veel leert.

Heeft het spelen in het orkest een duidelijke meerwaarde voor je?
Jazeker! Je luistert naar je mede leerlingen en daar leer ook weer van. De samenwerking om met de andere muzikanten van een muziekstuk iets harmonieus te maken. Dat is wel waar je het allemaal voor doet. Het meespelen in een leerlingenorkest heeft dus een duidelijke meerwaarde.

Voel je je prettig in de vereniging? Wat is de meerwaarde van het lidmaatschap van KnA?
Ik voel me heel prettig binnen de vereniging. Vooral in het begin word je goed wegwijs gemaakt. Op de kennisavond mag je alle instrumenten uitproberen. Dan mag je aangeven welk instrument je wil gaan spelen. Uiteindelijk heb ik dus voor altsaxofoon gekozen. Daar ik nu lid ben van de vereniging kan ik het instrument eerst huren. Je mag meespelen in het leerlingenorkest, dat is zeker aan te raden want je krijgt alles sneller onder de knie. Soms mag je mee spelen met het grote orkest, zoals bij het midwinterconcert.

Wat vindt je van de begeleiding van KnA?
Ik heb een super leuke hulpvaardige begeleidster gehad en nog steeds, waar ik altijd terecht kan voor vragen.

Ga je door met de muzieklessen?
Ik ga zeker door met de muzieklessen en het spelen in het leerlingenorkest. Ik hoop nog veel te leren, zodat ik straks leuke liedjes kan spelen voor mijn kleinkinderen. Soms vragen ze dat nu al. Ik ben ze al een beetje aan het enthousiasmeren, maar ook zij zijn allemaal aan het sporten en soms gaan 2 dingen niet tegelijk.

Wat zou je willen zeggen tegen mensen die twijfelen over het nemen van muzieklessen?
Als mensen dus twijfelen. Dan zeg ik:"zeker doen".

Heb je ook interesse in het leren bespelen van een muziekinstrument?
Geef je dan op voor de informatieavond van het Middelbare Muzikale Meesters Project op maandag 4 september. Je krijgt er alle informatie en je kunt kijken en proberen welk instrument je wilt gaan leren bespelen. Je kunt kiezen uit onder andere klarinet, saxofoon, dwarsfluit, hoorn, trompet, slagwerk, trombone, tuba, hobo of fagot. Voor meer informatie stuur je een email naar kna.secretaris@gmail.com.

Fractievoorzitter VVD stopt

Gisteren liet de fractievoorzitter van de VVD, Frans Lugtmeijer ons het volgende weten: "Per 15 augustus ga ik verhuizen naar Breda. Helaas mag ik dan niet meer voor De Ronde Venen in de raad onze inwoners vertegenwoordigen. Ik moet dan ook per september mijn raadslidmaatschap beëindigen. Hoe en wanneer ik mijn formele afscheid ga regelen denk ik nog even over na. Ik heb vele jaren met veel plezier onze inwoners vertegenwoordigd in de raad en ik neem dan ook met veel spijt afscheid, met name omdat dit voortijdig is. Ik wens alle raadsleden veel wijsheid toe in de komende periode vooral omdat er nog veel gevoelige dossiers op stapel staan", aldus Frans Lugtmeijer

Goed geschoten...

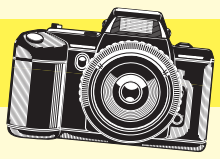

In deze column kunt u ook komen met uw foto en tekstje. Ziet u iets leuks, zieligs, aardigs, opvallends, geks of gevaarlijks, het geeft niet wat, maak daar een foto van, een klein verhaaltje en stuur het op.

Wie weet staat u volgende week in ' Goed Geschoten'. Per mail kan het naar: redactiemijdrecht@meerbode.nl, of redactieuithoorn@meerbode.nl". Per post naar: redactie Nieuwe Meerbode, Anselmusstraat 19, 3641 CB in Mijdrecht. Vorige week ontvingen we deze foto...

Schildpad

"Deze week zag ik op het nest langs de Herenweg in Vinkeveen, niet een eend, fuut of een meerkoet, maar een grote schildpad die lekker lag te zonnebaden. Nou gelijk heeft hij!"

Wendy Aarsman

COLOFON

Nieuwe Meerbode

Verschijnt woensdag

EDITIE 2: DE RONDE VENEN, MIJDRECHT, WILNIS, AMSTELHOEK, DE HOEF, VINKEVEEN, WAVERVEEN
OPLAGE: 15.800

EDITIE 3: UITHOORN, DE KWAKEL, NES A/D AMSTEL
OPLAGE: 14.900

Kantooradres:
Anselmusstraat 19
3641 AM Mijdrecht
Tel. 0297-581698
Mobiel 06-53847419
Fax 0297-581509

Aanleveren van advertentie:
Dinsdag voor 10.00 uur
verkoopmijdrecht@meerbode.nl
verkoopuithoorn@meerbode.nl

Advertentieverkoop:
Nel van der Pol
Kees Jan Koedam

Advertentie-tarieven:
op aanvraag

Aanleveren van kopij:
Maandag voor 15.00 uur
redactiemijdrecht@meerbode.nl
redactieuithoorn@meerbode.nl
Maximum aantal woorden: 300

Redactie: Nel van der Pol

Correspondent: André Veenstra

Druk:
Janssen/Pers Rotatiedruk

Verspreiding en bezorgklachten:
www.verspreidnet.nl
Tel. 0251-674433

Centrale administratie:
Visserstraat 10
1431 GJ Aalsmeer
Tel. 0297-341900

Uitgave van:
GOUW Uitgevers B.V.
Haarlem-Aalsmeer-Mijdrecht

130e jaargang

Ingezonden brieven:
Eenieder staat het vrij te reageren op artikelen of zijn mening te geven op ontwikkelingen die spelen binnen de gemeente. Uw ingezonden brief dient echter ondertekend te worden ingestuurd, dus voorzien van naam, adres, telefoonnummer en/of e-mailadres. Deze gegevens worden niet volledig in de krant gepubliceerd; wél naam en woonplaats. Anoniem ingezonden brieven worden niet in behandeling genomen. De redactie behoudt zich het recht voor brieven te weigeren dan wel te redigeren of in te korten. Houd maximaal 300 woorden aan.

Let op:
Nadrukkelijk maken wij u er op attent, dat door ons in deze krant geproduceerd advertentie-, foto-, en/of tekstmateriaal niet beschikbaar wordt gesteld aan derden. Dus ook niet per e-mail, fotokopie of anderszins zonder uitdrukkelijke, schriftelijke toestemming van de uitgever!

WWW.MEERBODE.NL

Wijksteunpunt Bilderdijkhof

Wijksteunpunt Bilderdijkhof in Uithoorn blijft gewoon open deze zomer! Alle werkdagen tussen 9.00 en 17.00 uur bent u van harte welkom om een kopje koffie of thee te nuttigen of om een biljartje te leggen.

Op maandagochtend kunt u deelnemen aan de brei- en babbelclub en in de middag kunt u gezellig komen kleuren bij Wilma. De hele zomer blijven we met deze activiteiten door gaan. Irma geeft in de zomerperiode weer een leuke workshop schelpenkrans maken. Op dinsdag 11 juli en op dinsdag 25 juli wordt deze workshop gegeven. De aanvang is 13.30 uur en de kosten bedragen 9,50 euro inclusief kopje koffie of thee met wat lekkers erbij. Het aantal plaatsten is beperkt dus op is op. Graag opgeven bij de docent, tel nr. 06-24264047 Ter inspiratie: in het kantoor van de beheerder ziet u een voorbeeld van hoe mooi een zelfgemaakte schelpenkrans er uit kan zien! Op 18 juli, aanvang 19.30 uur organiseert de Witte Roos een interactieve avond in de Bilderdijkhof over troost, verdriet en rouwverwerking. De entree is gratis en u kunt vragen stellen aan de experts. Aanmelden via Dennis Kokmeijer, tel.nr. 06-30523924

Op 4 augustus organiseert ons Bilderdijkhof instuif- koor een nostalgische middag. Onder leiding van Harry Lichtendahl en met medewerking van toetsenist Jan Verbeij en zangeres Elizabeth Smit zullen zij oud hollandse liedjes ten gehore brengen die voor de ouderen onder u heel bekend zullen klinken. Meezingen mag! Aanvang is 14.00 uur en de entree is gratis!

Wist u dat u als buurtbewoner drie keer in de week een warme maaltijd kunt nuttigen in de Bilderdijkhof? Heeft u er genoeg van om steeds weer alleen te eten, schrijf u in bij de Bilderdijkhof en eet gezellig mee. Een maaltijd kost 6,- euro. Graag vooraf opgeven bij de Bilderdijkhof, tel.nr 0297-567209

Inwoners in de knel door krapte op de woningmarkt

Vervolg van de voorpagina.

Ook dat zal zorgen voor een blijvende druk op de woningmarkt, helemaal in de sector van de sociale huurwoningen. Die bestaat in Uithoorn voor een groot deel uit eengezinswoningen uit de jaren zestig en zeventig waarmee Uithoorn een bijzondere positie op de regionale woningmarkt inneemt. Het aandeel maakt liefst 41 procent van de corporatiewoningen uit. In de SRA inclusief Almere is dat slechts 25 procent. De woningen zijn zeldzaam en zeer gewild waardoor er maar weinig vrijkomen voor doorstroming wat tevens inhoudt dat als men er eenmaal woont men moeilijk een betere woning vindt tegen een vergelijkbare prijs. Uithoorn is bovendien de enige gemeente waar koopwoningen nog betaalbaar zijn voor huishoudens met een middeninkomen vanaf 41.000 euro. In Uithoorn moeten starters wel vaak 5 jaar wachten op een kans een woning te kunnen krijgen. Dat valt in verhouding nog wel mee want in de buurgemeenten duurt het soms twee keer zo lang! Daar komen de problematiek door instroom van statushouders (asielzoekers) en extramuralisering nog bij. Dat laatste betreft ouderen die langer zelfstandig thuis blijven wonen in plaats van naar een verzorgingshuis vertrekken. De instroom van vluchtelingen heeft op korte termijn een directe behoefte aan huisvesting tot gevolg. Maar de mogelijkheden zijn beperkt. In dat licht gezien zegt Rigo dat de sloop van de flats aan de Europarei op een verkeerd moment valt want de mensen die er wonen moeten eveneens gehuisvest worden. En dat zijn er nogal wat.

Scheefwonen

Een groot probleem in Uithoorn vormt het zogeheten 'scheefwonen' wat tevens zorgt voor een slechte doorstroming. Het gaat daarbij om huurders van sociale huurwoningen met een huurprijs tot 711 euro die, gelet op hun inkomen, niet meer tot de doelgroep behoren die er zou mogen wonen maar dienen door te stromen naar een duurdere huurwoning of koopwoning. En eerstgenoemde zijn er niet in een fatsoenlijk betaalbare prijsklasse, terwijl men vanwege de strenge regelgeving van banken men ook niet in aanmerking komt voor een lening (hypotheek) die hoog genoeg is om een koopwoning te kunnen betalen. Die mensen vallen dus tussen wal en schip. Anders gezegd: deze bewoners kunnen geen kant uit en blijven er wonen. Zeker als men weet dat de helft uit 55 plussers bestaat die zeker niet van plan zijn om een woning te kopen, als men al een hypotheek zou kunnen krijgen op die leeftijd. Al met al leidt de krapte op de woningmarkt volgens Rigo tot problemen in de huisvesting van onder meer spoedzoekers (Europarei!), maar helemaal voor starters. Het percentage jongeren (tussen 20 en 24 jaar) in Uithoorn dat noodgedwongen nog of weer thuis woont blijkt in Uithoorn bijzonder hoog. In 2015 was dat 76 procent (landelijk 52 procent); bij de 25 tot 29 jarigen was dit 22 procent (landelijk 18 procent). Ook mensen met een middeninkomen ervaren het probleem van de te weinig betaalbare huur- en koopwoningen. Daar vissen met name inwoners met een inkomen tussen de 34.000 en 41.000 euro achter het net omdat er geen woningen zijn met een huur van 850 euro, noch zijn er koopwoningen in een gunstige prijsklasse waarvoor men een hypotheek kan krijgen. Deze mensen blijven dus in een goedkopere (sociale) huurwoning wonen die daarvoor dus 'onjuist' wordt gebruikt. Om die reden zijn er niet genoeg sociale huurwoningen beschikbaar, terwijl ze er wel zijn, zelfs méér dan Uithoorn nodig heeft. Dat klinkt vreemd, maar al die woningen zijn blijvend bewoond omdat doorstroming stagneert. Men wil wel doorstromen maar daartoe is geen mogelijkheid (of de woningcorporatie werkt niet mee, ook dat is bekend. Red.). Alternatieven zijn er in Uithoorn e.o. nauwelijks volgens Rigo, men kan hooguit uitwijken naar de regio. Maar daar is het aanbod ook schaars en vaak is men duurder uit, helemaal in het Groene Hart, zoals bijvoorbeeld De Ronde Venen.

Oplossingen

Rigo suggereert in haar rapport een aantal oplossingen. Een van de beste is het aanbod aan woningen te verhogen, dus nieuwbouw plegen daar waar mogelijk. Maar dat heeft zijn tijd nodig. Mocht Schiphol zijn zin krijgen om door te groeien, dan worden de contouren verlegd en kan er niet overal meer nieuwbouw worden gepleegd, bijvoorbeeld in de Legmeer-West. Blijven over de inbreilocaties. Containerwoningen zijn eveneens een optie. Doorstroming bevorderen blijft onder de huidige omstandigheden moeilijk. De verkoop en liberalisering van sociale huurwoningen is eveneens een idee waardoor meer aanbod ontstaat voor de middeninkomens. Maar dat gaat weer ten koste van het totaalaanbod aan sociale huurwoningen die bestemd zijn voor mensen met een laag inkomen. Er moet dus altijd een basisvoorraad aan sociale huurwoningen beschikbaar blijven. Als daar ruimte vrij komt doordat de bewoners verhuizen kan doorstroming op gang komen. Voor deze oplossing is ook overleg met de woningcorporatie nodig die de woningen in bezit heeft, zoals Eigen Haard en in het andere geval ook met de Huurdersvereniging Uithoorn. Gekeken wordt ook naar senioren die nog zelfstandig thuis wonen maar wellicht naar een (aangepast?) appartement kunnen verhuizen waarna een eengezinswoning beschikbaar komt. Maar appartementen zijn ook al niet veel voorhanden in Uithoorn. Dan is er nog de mogelijkheid om tijdelijke huurcontracten met starters aan te gaan met een aanbod aan woningen die een matige kwaliteit aan woongenot bieden waarvan het de bedoeling is dat die kortstondig worden bewoond. (Of die beschikbaar zijn is de vraag en wil men dat wel? Twee keer verhuizen en twee keer inrichten? Dat mag wat kosten. Sommige bewoners in de Christinalaan weten er alles van! Red.). Tot slot kunnen starterslening-en, die verstrekt worden door de gemeente, enig soelaas bieden zodat starters voor een koopwoning onder bepaalde voorwaarden extra kunnen lenen.

Actieplan Wonen

Om de problematiek de komende jaren in de gemeentelijke Woonvisie het hoofd te bieden heeft het college een Actieplan Wonen in het leven geroepen waarin twaalf maatregelen worden voorgesteld en toegelicht in een raadsvoorstel. Kortweg luiden die als volgt: maatwerkoplossingen voor doorstroming zoeken, stimuleren middensegment huur, stimuleren goedkope koopsegment, continuering van starterslening-en, aanbieden tijdelijke sociale huurwoningen, inzet van tijdelijke huurcontracten, faciliteren van woningdelen voor vergunninghouders, ruimte bieden voor kleinschalige woningbouw (zgn. 'niches' benutten), versnellen van nieuwbouw op optionele locaties, afstemming woningbouw met regiogemeenten en tot slot ruimte bieden voor het aanpassen van woningen (maatwerk) voor de bewoners m.b.v. een seniorenmakelaar. Op deze onderwerpen konden de commissieleden zich inleven en er vragen over stellen. Dat gebeurde dan ook in een brede discussie. Voornamelijk was men nieuwgierig naar het aantal beschikbare sociale huurwoningen, of dat toe- of afneemt. Tot nu toe is er sinds 2013 sprake van een afname met in totaal 413 woningen waardoor de sociale huurvoorraad blijft steken op 3.457 woningen. Dit is de mogelijke ondergrens. De vraag blijft o.a. of de gemeente dit echt als ondergrens ziet. Verder hoe men het scheefwonen kan aanpakken, waar nog nieuwbouw kan worden gepleegd en wat de consequentie voor de bewoner is als tijdelijke huurcontracten worden beëindigd. Maar ook over de betaalbaarheid en beschikbaarheid van huur- en koopwoningen, aanpassen van woningen en bestemmingsplannen, of woningen ook aan toeristen worden verhuurd (Airb&b) e.d. Niet in de laatste plaats ging het over het Actieplan Wonen, hoe en wanneer dat uitgevoerd gaat worden. Wethouder Bouma ging er ruim op in om een aantal vragen te beantwoorden en onduidelijkheden weg te nemen. Het kon niet anders zijn dat ook dit onderwerp een vervolg krijgt bij het politiek debat tijdens de raadsvergadering van 6 juli. Dit met het doel om het Actieplan Wonen vast te stellen en de voorgestelde maatregelen verder uit te werken. Althans, zo werd het door de voorzitter na rondvraag naar buiten gebracht. Merkwaardig is dat voor deze raadsvergadering het onderwerp echter niet op de agenda stond voor een politiek debat maar bij de hamerstukken… Het verzoek van de PvdA fractie om het in het debat mee te nemen werd een week na de commissievergadering namelijk teruggetrokken. Wat overigens geen invloed heeft op de inhoud en de strekking van dit artikel. Het Actieplan Wonen werd door de gemeenteraad goedgekeurd en met algemene stemmen aangenomen.

Nieuwbouw De Rietkraag in De Kwakel gaat pas volgend voorjaar van start

Uitstel aanleg sportveld niet aan de orde

Dat was de uitkomst van een debat tijdens de raadsvergadering in Uithoorn, van vorige week over de omstreden aanleg van een omheind en verhard sportveld in de Groene Scheg aan de Arthur van Schendellaan in Uithoorn. Tijdens het politiek debat, dat een uur (!) in beslag nam nadat het onderwerp via het interpellatiemoment op de agenda was geplaatst, werd er stevig op het onderwerp ingegaan door verschillende politieke partijen in de raad. Maar liefst 152 omwonenden zijn tegen het huidige plan om in de Groen-Rode Scheg een verhard sportterrein te realiseren. Het geld is er om het doen en het college is een enthousiaste voorstander en zou liefst meteen de schop in de grond willen laten steken. Dat stuit echter op de nodige weerstand. Gezien de emoties rond dit voornemen was door bewoners aan raadsleden gemeld hoe zij over het participatieproces en de aanleg denken. Een aantal in de raad heeft het opgepakt om het ter discussie te stellen. Aldus kwam het op de agenda. Een volgepakte publieke tribune met belangstellende inwoners volgde het debat waarbij Ons Uithoorn en het CDA een motie samenstelden waarbij het college werd opgeroepen om nog geen voorbereidende werkzaamheden te laten uitvoeren (op te schorten) maar eerst gesprekken met voor- en tegenstanders aan te gaan en de uitkomsten daarvan via een raadsbericht na het zomerreces aan de raad te melden. Aan de hand daarvan zou de raad dan een eerlijk(er) besluit kunnen nemen.

Geen ander concept

Namens de bewoners kreeg mevrouw Karin de Kanter de gelegenheid om te vertellen waarom zij en velen met haar medebewoners tegen het plan waren. Vooral het 'omheinde' aspect met een hek en het asfaltbeton als speelveld zijn 'not done'. Fractievoorzitter Nick Roosendaal vroeg zich af of er bezwaar tegen zou bestaan om in plaats van een voorgesteld hek een groene haag rondom het speelveld te plaatsen waardoor het toch een 'groen' aanzien zou krijgen. Frans Boonman (Ons Uithoorn) wees erop dat hij tot nu toe geen initiatiefnemers en voorstanders had gehoord over het speelveld. Alleen maar tegenstanders en vroeg zich af of er geen dialoog kon ontstaan tussen die partijen enerzijds en de wethouder anderzijds die het plan gewoon wil doorvoeren. Dat was ook de reden dat zijn partij samen met het CDA de motie met die strekking had ingediend. Wethouder Ria Zijlstra is geen voorstander van uitstel van de aanleg, omdat sponsors van het bij elkaar gebracht geldbedrag om het speelveld te realiseren dan misschien wel zullen afhaken. Er werden door de diverse partijen heel veel vragen gesteld aan de wethouder. Jaap Baak (CDA) gaf aan dat zijn partij altijd een warm voorstander is van bewonersinitiatieven, maar dat dit wel gedragen moet zijn. Met 152 bezwaren vindt hij dat wel moeilijk en vandaar de motie van zijn partij samen met OU. Voorzitter burgemeester Oudshoorn wees op het feit dat bij overlast gehandhaafd zal worden. Spelen in de openbare buitenruimte door jongeren mag en moet kunnen, maar overlast kan niet en daar zal dan op in gezet worden. Wethouder Zijlstra gaf aan dat aanpassingen van het speelveld weliswaar mogelijk zijn, maar dat het geen ander concept zal worden omdat de organisaties voor deze variant hebben gekozen en geld gegeven. "Standpunten zullen niet veranderen en tegenstanders zullen ook bij aanpassingen niet geheel tevreden gesteld worden. Uitstel is niet wenselijk want dan zitten we in september weer bij hetzelfde punt. Beter is vanavond de knoop door te hakken," aldus de wethouder die de motie dus niet zag zitten. Herman Bezuijen (GB) was het met de wethouder eens en ging er dan ook niet in mee. Dat kreeg een vervolg bij de andere partijen. De motie werd verworpen met 5 stemmen voor en 14 tegen. Een mooi verslag over dit onderwerp is als een ingezonden brief in deze krant geplaatst. Voldoende reden om u daar naar te verwijzen.

Fietsbrug over de Kromme Mijdrecht weer in gebruik

De fietsbrug (Overzetbrug) over de Kromme Mijdrecht in De Hoef is weer hersteld en in gebruik. Fietsers en voetgangers die heen en weer naar de overkant willen kunnen dat al weer een paar dagen. Half mei werd de Overzetbrug zwaar beschadigd doordat er een vrachtschip tegenaan gevaren was. Net in de tijd dat veel schoolkinderen van de brug gebruik maakten om op school hun examen en toetsen te doen. De gemeente zette toen tijdelijk een pontveer in zodat iedereen toch de rivier kon oversteken. Dat is nu voorbij. De fietsbrug is een belangrijke schakel in de fietsroute van scholieren vanuit Zuid-Holland (Zevenhoven) naar de provincie Utrecht (Mijdrecht/Uithoorn) vice versa. Ook het scheepvaartverkeer kan nu weer door de brug. Die gaat op afstand bediend automatisch open (en weer dicht). Nu maar hopen dat elke schipper zijn roer recht houdt.

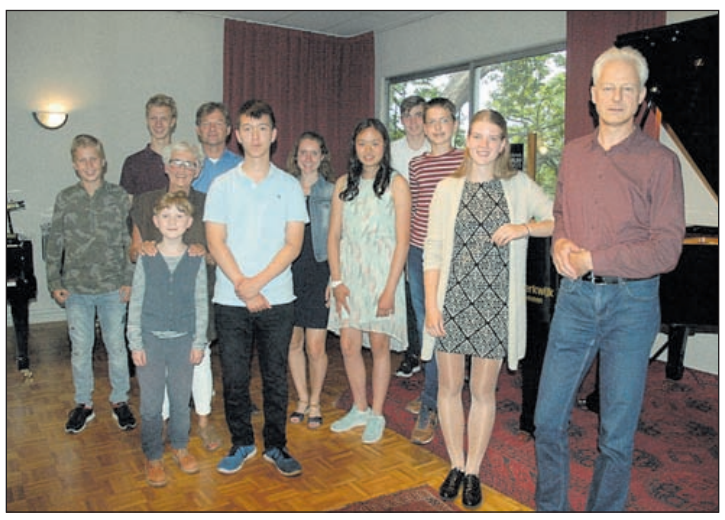

Succesvolle voorspeelavond door pianoleerlingen

Op vrijdag 30 juni was er een voorspeelavond, georganiseerd door Jaco Kruijswijk. Een aantal van zijn pianoleerlingen, van diverse leeftijden, speelde voor een goed gevulde zaal. Het was leuk om te zien en te horen hoe de leerlingen hun best deden om de voorbereide stukken uit te voeren. Ze hebben allemaal goed gespeeld! Het publiek, hoofdzakelijk bestaande uit familie en vrienden van de deelnemers, heeft genoten van het gevarieerde programma met zowel klassieke als lichte muziek. Net als voorgaande jaren was er ook dit jaar een goed doel gekoppeld aan de voorspeelavond. Een pot voor de stichting Wajir, een hulpverleningsproject in Afrika, stond weer klaar op de koffietafel. Het was al met al een zeer geslaagde avond.

Burgemeester Maarten Divendal spelt bij Rik de Boer de versierselen op die horen bij zijn koninklijke onderscheiding

Brandweerman Rik de Boer

Koninklijke onderscheiding

De Mijdrechtse brandweerman Rik de Boer heeft zaterdag 8 juli een koninklijke onderscheiding ontvangen. Tijdens zijn laatste weekend in Nederland, hij emigreert met gezin naar Noorwegen, werd hij onverwachts door brandweerwagens opgehaald en naar de kazerne gebracht. Daar speldde burgemeester Divendal het lintje op dat hoort bij zijn benoeming tot Lid in de Orde van Oranje-Nassau. Rik de Boer (1978) heeft meer dan twintig jaar dag en nacht klaar gestaan voor de brandweer in Mijdrecht. Nadat hij deel had uitgemaakt van de jeugdbrandweer, vervulde hij tal van functies bij het korps: manschap, meetverkenner, duiker, duikploegleider en bevelvoerder. Daarnaast was hij ook actief in verschillende commissies bij de brandweer en spande hij zich actief in om van het Alpe d'Huez-team een succes te maken. Ook bij ondersteunende activiteiten, zoals de brandweerdag of de sponsordag, werd er nooit tevergeefs een beroep op hem gedaan.
Eerder dit jaar heeft Rik de Boer te kennen gegeven het korps te verlaten. Hij emigreert samen met zijn gezin naar Noorwegen. Afgelopen weekend was hij voor het laatst in Nederland om nog een aantal zaken af te ronden. Terwijl hij daarmee bezig was, werd hij onverwachts door leden van het korps opgehaald en naar de kazerne gebracht waar hij de koninklijke onderscheiding ontving.

Veel heb je mij gegeven
veel heb je voor mij betekend
plotseling uit mijn leven gedreven
blijf je in mijn hart leven

Na een korte strijd is mijn Kees heengegaan. Hij was zeer zorgzaam voor mij, maar voor iedereen. Een grote vriend. Met veel liefde

Cornelis Kwadijk
Kees

echtgenoot van Rientje

Amsterdam — Wilnis
26 november 1928 — 7 juli 2017

C.A.G. Kwadijk-Janssen

en verdere familie

Cliffordweg 2a
3646 AG Waverveen

De crematieplechtigheid vindt plaats op donderdag 13 juli om 12.30 uur in de aula van Crematorium Bouwens, Noorddammerweg 40, 1424 NX Uithoorn.

Na afloop van de plechtigheid is er gelegenheid tot condoleren en samenzijn bij Bowling Centrum Mijdrecht, Ontspanningsweg 1a, 3641 CV Mijdrecht.

Kees hield van gepaste kleding.

Intens verdrietig om wat niet meer is
en nooit meer zal zijn.
Dankbaar voor wat was
en altijd zal blijven.

Het doet ons verdriet u in kennis te moeten stellen van het overlijden van mijn lieve man, onze zorgzame en rustige vader, onze opa en overgrootvader

Lambertus van Egmond
Bertus

* De Kwakel, 24 augustus 1923 — † Aalsmeer, 5 juli 2017

Lena van Egmond - Fangmann

Johannita en Tom
Femke en Rogier
Fenna
Lieuwe
Donja
Rowan en Sascha

Ellen
Kim en Elmo
Yazz
Kelly en Lucas

Martin en Ruud

Zorgcentrum Aelsmeer, kamer 232
Molenpad 2
1431 BZ Aalsmeer

De crematie heeft in stilte plaatsgevonden.

Het is onmogelijk om iemand te vergeten
die zoveel meegaf om te herinneren.

Verdrietig om de lege plaats die hij achterlaat, maar dankbaar voor alle fijne herinneringen, hebben wij afscheid moeten nemen van mijn lieve man, onze vader, schoonvader en opa

Aalbert van Maanen
Ab

Weduwnaar van Pietertje van Hoven

* 3 maart 1938 — † 5 juli 2017

Toos

Sylvia en Robin
Youri, Levi, Ralph

Marcel en Ula
Bo, Louie

Dion en Patricia
Bryan

Adrienne en Patrick
Lynn, Liz

Herenweg 83
3648 CB Wilnis

De uitvaart heeft inmiddels plaatsgevonden op algemene begraafplaats De Ronde Venen te Wilnis.

Neem Heer mijn beide handen,
en leid Uw kind.

Met dankbare herinneringen aan alles wat zij voor ons is geweest, geven wij u kennis van het heengaan van mijn altijd zorgzame en geliefde moeder, mijn schoonmoeder en tante

Pieternella Hakker - Buis
Tante Nel

sinds 18 september 2010 weduwe van Jan Hakker

* 27 augustus 1925 — † 7 juli 2017

Wij danken alle medewerkers van Het Hoge Heem voor de goede zorg en gastvrijheid.

Ronald en Gosia

Nellie

Correspondentieadres:
P. Kwak - Buis
Multatulilaan 13
1422 BN Uithoorn

Mama is overgebracht naar Uitvaartcentrum Finnema, Zwarteweg 108 te Aalsmeer, alwaar geen bezoek.

De dankdienst voor haar leven zal gehouden worden op vrijdag 14 juli om 12.45 uur in de Thamerkerk, Amsteldijk-Noord 1 te Uithoorn.

Aansluitend zal de teraardebestelling plaatsvinden op de Algemene Begraafplaats, Noorddammerweg 42 te Uithoorn.

Na de begrafenis is er gelegenheid tot condoleren in Uitvaartcentrum Finnema, Zwarteweg 108 te Aalsmeer.

"Ik heb een mooi leven gehad"

Lex Kok

* 4 februari 1934 — † 10 juli 2017

Ron en Karin
Wendy en Chiron
Bas

Peter en Régine

Correspondentieadres:
Myosotis Uitvaartverzorging
T.a.v. Ron Kok
Stationsstraat 24
1182 JN Amstelveen

De afscheidsplechtigheid zal worden gehouden op vrijdag 14 juli om 10.30 uur in de aula van Uitvaartcentrum Finnema, Zwarteweg 108 te Aalsmeer. Waarna de crematie in stilte zal plaatsvinden.

Na de plechtigheid is er gelegenheid om elkaar te ontmoeten in bovengenoemde aula.

UITVAARTCENTRUM BOUWENS

sinds 1927 hét adres van vertrouwen voor iedereen die in moeilijke dagen behoefte heeft aan menselijke benadering, doelmatige adviezen en deskundige begeleiding

UITVAARTCENTRUM BOUWENS
Startbaan 7 • 1185 XP Amstelveen
020 647 12 12

UITVAARTCENTRUM BOUWENS
Noorddammerweg 40 • 1424 NX Uithoorn
0297 56 34 55

CREMATORIUM BOUWENS
Noorddammerweg 40 • 1424 NX Uithoorn
0297 52 04 98

www.uitvaartcentrumbouwens.nl

Jolanda Dirksen Uitvaartverzorging

Met respect voor uw persoonlijke wensen

Volledig begeleid door één persoon

U kunt mij 24 uur per dag bereiken
0297-594345 / 06-26242126

www.jolandadirksenuitvaartverzorging.nl

Als je ouder wordt,
soms niet meer weet waar je bent,
als je mensen ziet,
ze niet meer herkent,
Als je toch blijft strijden
om bij ons te leven,
dan hopen wij dat je nu
de eeuwige rust is gegeven.

Groot is het verdriet nu wij na een intensieve periode, waarin haar gezondheid snel afnam, afscheid hebben moeten nemen van onze lieve moeder, schoonmoeder, trotse oma en overgroot-oma

Matje Pietje Haster-van den Broek

Weduwe van Hendrik Haster

Vinkeveen, 25 februari 1938 — Hilversum, 9 juli 2017

Peter, Jeanet
Jill, Mike, Demy
Jennifer, Jacco

Hen, Irene

Syll, Joaquin
Nigel, Nicol, Liv
Rachel, Pascal, Avian
Senna

Anje
Bo, Eva

† Joep

Speciale dank aan de medewerkers van verzorgingshuis Amaris Zuiderheide, afdeling C2 te Hilversum, die haar in de laatste weken met respect, toewijding en veel liefde verzorgd hebben.

Correspondentieadres:
Joaquin en Syll Perlacia Pelayo - Haster
Dijkveld 12, 3645 VV Vinkeveen

Gelegenheid tot afscheid nemen op donderdag 13 juli van 19.00 tot 20.00 uur in Uitvaartcentrum Vinkeveen, Kerklaan 2a te Vinkeveen.

De crematieplechtigheid zal plaatsvinden op vrijdag 14 juli om 10.00 uur in het crematorium aan de Noorddammerweg 40 te Uithoorn.

Na afloop is er gelegenheid tot condoleren in de ontvangkamer van het crematorium.

UITVAARTVERZORGING
De Witte Roos

"Uitvaart is zo individueel als het leven zelf"

Uw eigen afscheidsruimte (24 uur per dag)

Francisca Stoffels
Dag en nacht bereikbaar
06-24612180 • 020-4415366
info@uitvaartdewitteroos.nl
www.uitvaartdewitteroos.nl

DEN HARTOG
Tandprothetische praktijk

Bel ons en maak een afspraak voor een gratis controle van uw kunstgebit en vrijblijvend advies.

- Reparaties en rebasing (klaar terwijl u wacht)
- Volledige protheses
- Kunstgebitten op implantaten (specialisatie)
- Partiële en frameprotheses
- Vergoeding door alle zorgverzekeringen

Peter den Hartog tandprotheticus
Marktstraat 18 1431 BE Aalsmeer Tel: 0297-342699 **tppdenhartog.nl**

1957 2017

Op D.V. dinsdag 18 juli hopen onze lieve ouders, schoonouders, opa en oma en overgrootouders

Dirk van Egmond & Rie van Egmond – Strubbe

Hun **60 jarig huwelijksjubileum** te gedenken. Hiervoor zijn wij dankbaar en blij!

VAN HARTE GEFELICITEERD.

Leen en Jeanette
Marina en Karry
Jamie en Michael
Derek en Masha

Rina en Henk
Janno en Nely
Jessica en Arnold

Cox en Léon
Milou en Eduard
Dave

D van Egmond
Scheepswerf 2
3648 AG Wilnis

Interactieve lezing over Troost & Verdriet:

'Verdriet, is dat een vriend of vijand?'

Dinsdag 18 juli 2017
van 19.30 tot 21.30 uur
in Wijksteunpunt Bilderdijkhof,
Bilderdijkhof 1 te Uithoorn

Deze avond is een initiatief van Uitvaartverzorging De Witte Roos. Tijdens de lezing laat gastspreekster Joke Verweerd ons ontdekken wat verdriet met ons doet en wat herinneringen voor ons kunnen betekenen na het afscheid van een dierbare.

De toegang is gratis.

Aanmelden kan via:
info@uitvaartdewitteroos.nl
of telefonisch 06-24612180

DRINKHUT

DAAR KRIJG JE DORST VAN!

Joost van den Vondellaan 33B
1422 HK UITHOORN
T. (0297) 76 90 18
E. info@drinkhut.nl
W. www.drinkhut.nl

Beleef ons assortiment tijdens de feestelijke opening van Drinkhut

15 juli 2017 - 18:00 tot 21:00 uur

Ontvang 10% korting op een artikel naar keuze tegen inlevering van deze advertentie
Op vakantie? Niet getreurd! Deze actie is geldig tot en met 31 augustus 2017

Als de zorg voor een **stervend familielid** te zwaar wordt

kunnen vrijwilligers thuis hulp bieden

Vrijwilligerszorg "Thuis Sterven" Vecht en Venen
Tel: 06-51.45.11.30
www.thuissterven.info

BAKKER DE KRUIJF

Mijdrecht
De Passage 20
0297 256751

Vinkeveen
Plevierenlaan 29
0297 263984

Wilnis
Molmlaan 8
0297 256750

online:
bakkerdekruijf.nl

Meubelstoffeerderij Exclusive

Voor modern en klassiek stofferen in stof en leer
Wij hebben een ruime stalen collectie
Ook voor al uw boot-caravan en lounge kussens

Nijverheidsweg 20 Mijdrecht 06 22 68 44 04
stoffeerderijexclusive@hotmail.com
www.stoffeerderijexclusive.nl

TE KOOP: CHALET

kunstof, l. 9.50 m. - br. 3.60 m.
Prima staat, incl. blokhut op ruime locatie in Ter Aar, park Mimosa. Parkkosten 2017 zijn betaald. Zeer compleet, direct te aanvaarden. Bieden vanaf €10.000,-

06-24430008

Het ChauffeursCollege

Voor al uw Transportopleidingen:

Vrachtauto Rijbewijs + Nascholing Code 95
(in 6 weken mogelijk) *(maandelijkse trainingen)*

Maar ook:
Camper Rijbewijs (C1)
Aanhangwagen (CE)
HNR trainingen
VCA & BHV opleiding
Heftruck

VerkeersCollege

0297-267 213 / www.chauffeurscollege.com / 0172-577 980

*** Gevraagd:**
Oudijzer o.a. wasmachines, gasfornuis, vaatwassers, droger, kachels, fietsen, radiators, accu's en div. metalen. Tel. 020-6455546

Te koop:
Oude zijde pers 3.4x2.45prijs n.o.t.k.. Sultan topper 2.00x1.40 z.g.a.n. €75,-. 2 creme lampentafeltjes 70cm €50,-. Tel. 06-22225483

Te koop:
Lnb duo van canaldigitaal voor ontvangst van de astra 1 en 3 met 4 aansluitingspunten. Nieuw in doos € 30,-. Tel. 06-43424100

Te koop:
9 zakken comp. €5,-. Nw. dub. fietstas €5,-. Tel. met antw.app. €5,-. Phillips scheerapp. €5,-. Nw. 2 gr. vellen €4,-. Nw. 3 DVD nat en wild €2,50. Tel. 023-5282641

Te koop:
Dames fiets; 3 vers. trommelrem met verl. en goed slot i.g.st. €65,-. Tel. 023-5336019

Te koop:
i.p.st. 5-zits hoekbank en voetenbank, beige wasbare bekleding € 150,-. Tel. 0297-325558

Te koop:
Adler fietsdrager voor 2 fietsen compleet met hulpstuk op de trekhaak en riemen i.z.g.st. €32.50. Tel. 0172-509847

Te koop:
Honden bench voor grote hond €35,-. Tel. 06-19754278

Te koop:
Nw. autoreservewiel thuiskomer €49,-. Tel. 0297-565285

Te koop:
Fiets bobike achter op stoeltje €30,-. Tel. 06-23513803

BRAM VAN DIERMEN WORLD OF FRESH FISH

Elke donderdag op de markt in Mijdrecht

WOK GAMBA'S
(IN FRANSE MARINADE)
400 GRAM 8,50

+ 100 GRAM EXTRA GRATIS!

HOLLANDSE NIEUWE
(VERS VAN HET MES)
PER STUK 2,00
4 VOOR 7,50

DEZE AANBIEDINGEN ZIJN GELDIG OP DONDERDAG 13 JULI OP DE MARKT IN MIJDRECHT!

World of FRESH FISH

WIJ BAKKEN TOT 17.00 UUR!!

Persoonlijk en zorgvuldig

Altijd directe hulp bij overlijden
Dag en nacht bereikbaar
0297 - 32 58 65

De mensen achter Uitvaartverzorging Finnema

Mijn naam is Sander van der Duin, bedrijfsleider bij Uitvaartverzorging Finnema.
Uitvaartverzorging Finnema beschikt over alle faciliteiten om een begrafenis of crematie geheel naar uw wensen te verzorgen.
Vanuit onze uitvaartcentra in Aalsmeer en De Ronde Venen staan wij garant voor het in detail uitvoeren van een verzorgde uitvaart.

Als er in uw directe omgeving iemand komt te overlijden, kunnen wij alle zorg van een begrafenis of een crematie van u overnemen. Wij zijn hiervoor dag en nacht bereikbaar.

UITVAARTVERZORGING
FINNEMA

Uitvaartcentrum Finnema. Zwarteweg 108, 1431 VM Aalsmeer.
Aula/Uitvaartcentrum De Ronde Venen. Ringdijk 4, 3648 EB Wilnis.
www.uitvaartcentrumfinnema.nl

MUZIEKWINKEL
STAGE MUSIC SHOP

- muziekinstrumenten
- accessoires
- flightcase-materiaal
- verhuur van geluidsapparatuur

OPEN:
maandag: 13.00-18.00
dinsdag-vrijdag: 10.00-18.00
vrijdag koopavond: 19.00-20.30
zaterdag: 10.00-17.00

Schoolstraat 7 | Aalsmeer
0297-328044
www.stagemusic.nl

Just Patty skincare

Stralend de zomer door?

Profiteer tot en met 31 augustus van onderstaande kortingcoupons.

Just Patty Skincare | Cartografielaan 82 | 1421 LE Uithoorn | 06- 48072360 | info@justpatty.nl
www.justpatty.nl | JustPattySkincare

Gezichtsbehandeling
Boek een 'Just Basic' behandeling en ontvang er een uitgebreide gezicht, nek en schoudermassage bij cadeau!
€ 34,00*
** alleen geldig bij inlevering van deze coupon*

Pedicure
Voeten netjes verzorgd in de slippers? ontvang 10% korting op een pedicure behandeling!
10% korting*
** alleen geldig bij inlevering van deze coupon*

---

mee leven

Rob van de Velde
Uitvaartverzorging met alle begrip

Tel. 0297-583448 Vinkeveen • Tel. 0294-293063 Baambrugge
Kantooradres: Voorbancken 3 • 3645 GV Vinkeveen
E-mail: info@robvandevelde.nl • www.robvandevelde.nl

Tandprothetische Praktijk

H.R Sneeuwloper
A. Sneeuwloper

Kunstgebitten
Reparaties
Implantaten

25 JAAR EEN BEGRIP IN DE RONDE VENEN

Tel. 0297-285056
Raadhuisstraat 13
3648 AR Wilnis

Aangesloten bij zorgverzekeraars
Lid van het ONT
(organisatie Nederlandse Tandprothetici)

Gemeente Uithoorn

GEMEENTENIEUWS

COLOFON

www.uithoorn.nl
www.twitter.com/Gem_Uithoorn
www.facebook.com/gemeenteuithoorn
7 dagen per week, 24 uur per dag

Gemeentehuis
Laan van Meerwijk 16
1423 AJ Uithoorn
0297-513111

ma., di., wo., do.	08.30-17.00 uur
vrijdag	08.30-12.00 uur

Postbus 8, 1420 AA Uithoorn
gemeente@uithoorn.nl

Klant Contact Centrum /receptie
Zonder afspraak:

ma., di., do.	08.30-17.00 uur
woensdag	08.30-20.00 uur
vrijdag	08.30-12.00 uur

Burgerzaken (reisdocumenten, rijbewijzen en verklaringen)
Met afspraak:

ma., di., do.	08.30-14.00 uur
woensdag	08.30-13.00 uur
	17.00-20.00 uur
vrijdag	08.30-12.00 uur
Zonder afspraak:	
woensdag	13.00-17.00 uur

Sociaal loket
(Wmo, jeugd, werk & inkomen en schuldhulpverlening)
Telefonisch spreekuur 0297-513111:

ma. t/m vr.	09.00-10.30 uur
Inloopspreekuur:	
woensdag	13.00-17.00 uur

Gemeentewerf en scheidingsdepot

ma., wo., vr., za.	09.00-12.30 uur
	13.00-16.30 uur

Ruimte huren?
Accommodatie van gemeente Uithoorn huren?
Kijk op www.uithoorn.nl/ruimtehuren of op www.vindjeruimte.nl

Openbare vergaderingen welstandscommissie
Een onafhankelijke welstandscommissie adviseert burgemeester en wethouders over het uiterlijk en de plaatsing van bouwwerken. Wilt u een vergadering wilt bijwonen of meer informatie? meld u aan via 0297-513231.

Commissievergaderingen
Kijk voor actuele commissievergaderingen en informatie over de raad op www.uithoorn.nl/gemeenteraad
Via twitter: www.twitter.com/RaadUithoorn

Burgemeester of wethouder spreken?
U kunt een afspraak maken via 0297-513151 of een e-mail sturen met uw vraag of opmerking: gemeente@uithoorn.nl

Redactie
Team Communicatie,
bekendmakingen@duoplus.nl

Niets om aan te trekken?

Een opgeruimde kledingkast doet wonderen!

Een overvolle kledingkast en toch het gevoel niks aan te kunnen trekken? Herkenbaar! Waarschijnlijk net zo herkenbaar als die kledingstukken in uw kast waar u het bestaan niet meer van wist.

U een opgeruimde kledingkast, Sympany een gevulde textielcontainer
Dan is dit hét uitgelezen moment om uw kledingkast eens grondig op te ruimen. Wist u dat dit meestal in het voor- en najaar gebeurt. De zogenaamde seizoenswisselingen zoals we ze bij Sympany ook wel noemen. Gelukkig hebben wij hierin al jarenlange ervaring. De textielcontainers van Sympany lopen in deze periode namelijk veel sneller vol, daarom verhogen wij als vanzelfsprekend de inzamelmomenten in deze periode.

Help het milieu en doneer uw oude goed in de textielcontainers van Sympany
Een opgeruimde kast geeft niet alleen overzicht, maar brengt ook een stukje rust. Weg met dat jasje met die te korte mouwen of die broek met veel te korte pijpen. Kleding, schoenen of accessoires die u niet meer draagt, horen natuurlijk niet in het restafval, maar in een van de Sympany textielcontainers in uw gemeente. Door uw oude textiel gescheiden in te leveren, draagt u ook nog eens bij aan een beter milieu. Kijk www.sympany.nl voor uw dichtstbijzijnde textielcontainer locatie en meer informatie.

SYMPANY
GEEF GOED DOOR

Dit mag in de textielcontainer:

Maak gebruik van de Burenkaart tijdens de vakantie

De vakantieperiode breekt weer aan. Helaas hebben inbrekers nooit vakantie en maken juist van deze periodes gebruik om bij onbewoonde woningen in te breken. Buiten dat u zelf preventieve maatregelen kunt treffen uw woning goed te beveiligen, willen wij u ook hierbij wat handige tips geven. Zoals de burenkaart en de vakantieservice van de politie.

Burenkaart
Op deze kaart staan tips hoe u ervoor kunt zorgen dat het voor inbrekers net lijkt of er iemand thuis is. Eén van de tips is s 'avonds een lampje aandoen. Daarnaast kunt u vragen of de buren de container buiten willen zetten op de juiste dag. In geval van nood weten de buren hoelang u nog afwezig bent en hoe zij u kunnen bereiken. Bekijk de Burenkaart via www.uithoorn.nl of kom hem afhalen op het gemeentehuis.

Vakantieservice van de politie
Bij niet veel inwoners is het bekend, maar u kunt gebruiken maken van de vakantieservice van de politie. U stelt hierbij de politie op de hoogte van uw afwezigheid of vakantie. Door eenvoudig een e-mail te sturen zal de politie een extra oogje in het zeil houden als u op vakantie bent. Tijdens uw afwezigheid zal uw huisadres extra aandacht krijgen tijdens de surveillance. Indien hiervoor aanleiding bestaat, bijvoorbeeld wanneer een raam of deur openstaat, zal contact worden opgenomen met het door u opgegeven waarschuwingsadres, zodat maatregelen genomen kunnen worden.

Hoe werkt de vakantieservice van de politie
U stuurt een e-mail naar intake.service.aalsmeeruithoorn@politie.nl. In deze e-mail geeft u uw adresgegevens, periode van afwezigheid en het waarschuwingsadres of de sleutelhouder (naam, adres én telefoonnummer) door.

Reizen met kinderen

Reist u met een minderjarig kind (tot 18 jaar) naar het buitenland, dan moet u rekening houden met extra regels en uitgebreide controles aan de grenzen. Gescheiden en alleen met je kind of kinderen naar het buitenland voor een vakantie? Of gaat u met het samengestelde gezin op vakantie? Dan gelden extra regels en controle. Denk aan de toestemming van uw ex-partner om naar het buitenland te kunnen reizen! Dit geldt ook als kinderen met anderen die niet het gezag hebben - grootouders, ooms en tantes, vrienden - meegaan naar het buitenland. Meer informatie over reizen met kinderen leest u op rijksoverheid.nl

JOGG doet Uithoorn goed en gaat 3 jaar door!

JOGG Uithoorn (Jongeren op gezond gewicht) zet zich in om gezond eten en bewegen voor jongeren gemakkelijk en aantrekkelijk te maken. Samen met partners organiseren zij activiteiten zodat kinderen een gezonde leefstijl met de paplepel krijgen ingegoten. En met succes. Want het lijstje laat mooie resultaten zien:

Van 2014 tot nu zijn er
- 4 basisscholen begonnen met een DrinkWater campagne binnen schooltijd;
- 2 middelbare scholen die aandacht hebben besteed aan de Gezonde leefstijl tijdens de Week van de Verleiding (2x per jaar);
- 2 kinderdagverblijven zijn begonnen met een DrinkWater campagne binnen de dagopvang;
- 150 kinderen bij het laatste bezoek aan het consultatiebureau een DrinkWater bidon hebben ontvangen;
- 7 maatschappelijke en 7 commerciële partijen actief betrokken bij JOGG Uithoorn;
- 6 PPS partners die JOGG mede een succes maken;
- 405 activiteiten georganiseerd na schooltijd onder de JOGG paraplu.

'Alle reden om met elkaar door te gaan', zegt wethouder Ria Zijlstra. 'Met veel plezier heb ik een handtekening gezet onder de overeenkomst voor nog drie jaar JOGGEN. Wat mij betreft kan de JOGG paraplu nog veel groter en kan het JOGG tempo niet hoog genoeg zijn. Want het lijken soms kleine stapjes die we zetten: water drinken op school in plaats van zo'n lekker pauzedrankje bijvoorbeeld. Maar een klein stapje voor het kind van nu betekent een enorme stap voor de volwassene van later.'

Fenke van Rossum (sportcoach Videt & organisator JOGG activiteiten) voerde afgelopen drie jaar de regie over de organisatie van de activiteiten. 'Ik geniet van het werken met kinderen. En, net als de kinderen, kom ook ik graag met een goed rapport thuis. Dan is het top dat onze cijfers op alle onderdelen positief zijn. Bij het eten van fruit hebben we zelfs een stijging van 6,5 % bereikt. Mijn lat ligt voor de komende drie jaar weer een stukje hoger. Want we hebben van én met elkaar geleerd en weten dat die lat hoger kan. Dus we stropen de mouwen op en gaan samen voortvarend aan de slag.'

Meten is weten
- 31,5 % van de kinderen drinkt water in plaats van gezoet drankje (was 25,6%)
- 85,5% eet iedere dag ontbijt (was 83,6%),
- 14,4% behaalt de groentenorm van dagelijks minimaal 150 gram groente (was 11%)
- 22,3% eet twee of meer stuks fruit per dag (was 15,8%)

Wat is JOGG?
JOGG (Jongeren Op Gezond Gewicht) is een aanpak die bewezen effectief is om de stijging van overgewicht bij jongeren (0-19 jaar) om te zetten in een daling. Het is een beweging waarbij iedereen in stad, dorp of wijk zich inzet om gezond eten en bewegen voor jongeren gemakkelijk en aantrekkelijk te maken. Het is een lokale aanpak waarbij niet alleen ouders en gezondheidsprofessionals zich bezighouden met het bevorderen van een gezonde leefstijl bij kinderen, maar bijvoorbeeld ook winkeliers, bedrijven, scholen en de gemeente zelf.

Meer informatie of goede suggestie?
Wil je meer informatie over JOGG Uithoorn of heb je een goed idee of een leuke suggestie? Dan kun je contact opnemen met de JOGG regisseur Fenke van Rossum, via fvanrossum@sportservicehaarlemmermeer.nl

Wie doen er mee?
Scholen:
- De Kwikstaart
- 't Duet
- 't Startnest
- De Vuurvogel

Kinderopvang:
- Solidoe
- Brood en Spelen (de Blokkendoos)

PPS partners:
- AH Zijdelwaard
- AH Jos van de Berg
- Zorg en Zekerheid
- Amstelhof Sport & Health Club

En verder...
- Gemeente Uithoorn
- Zorg en zekerheid
- De Goudreinet
- AKU Uithoorn; Videt

Grofvuil ophalen, nu online doorgeven

Grofvuil mag niet bij het gewone huisvuil. Grofvuil past door gewicht of afmeting vaak niet in een vuilniszak of een ondergrondse- of rolcontainer. U kunt grofvuil zelf brengen naar het scheidingsdepot in Uithoorn of u kunt het tegen betaling door de gemeente laten ophalen.

Via het online formulier via www.uithoorn.nl/grofvuil kunt u uw grofvuil aanmelden. Doe dit uiterlijk elke dinsdag vóór 12.00 uur. Iedere woensdag wordt het aangemelde grofvuil opgehaald.

OFFICIËLE MEDEDELINGEN EN BEKENDMAKINGEN

De officiële mededelingen en bekendmakingen zijn een wekelijkse publicatie van de gemeente Uithoorn. In deze rubriek staan officiële mededelingen en bekendmakingen die voor u van belang kunnen zijn. Bijvoorbeeld van bouwplannen of verkeersbesluiten bij u in de buurt. Bovendien wordt vermeld waar u de plannen kunt bekijken en hoe u er bezwaar tegen kunt indienen. Helaas is het niet altijd mogelijk om moeilijk leesbaar taalgebruik te vermijden. Mocht u vragen hebben over de rubriek, belt u dan gerust met Publiekszaken, telefoon 0297 513111, of u kunt mailen naar gemeente@uithoorn.nl. U kunt de officiële mededelingen en bekendmakingen ook vinden op www.uithoorn.nl.

PROCEDURE
Ter inzage
Stukken die ter inzage liggen kunnen door iedereen worden ingekeken. De stukken liggen ter inzage in het gemeentelijk informatiecentrum (Laan van Meerwijk 16) tijdens de openingstijden. Alleen wanneer dat is aangegeven liggen de stukken ook ergens anders ter inzage zoals bij de openbare bibliotheek De Hoeksteen of dorpshuis De Quakel. De openingstijden van het gemeentelijk informatiecentrum en de openbare bibliotheek kunt u vinden in de colofon.

Zienswijzen
Zienswijzen kunnen door iedereen kenbaar worden gemaakt. Dit moet schriftelijk worden gedaan bij burgemeester en wethouders van Uithoorn (Laan van Meerwijk 16) tenzij anders vermeld.

Bezwaren
Op grond van de Algemene wet bestuursrecht kunnen belanghebbenden bezwaar indienen. Bezwaren moeten voorzien zijn van motivatie en schriftelijk worden ingediend bij burgemeester en wethouders van Uithoorn (Laan van Meerwijk 16) tenzij anders vermeld. Voor het verstrijken van de bezwaartermijn moet het bezwaarschrift zijn ingediend. Een bezwaarschrift heeft geen schorsende werking. Dit betekent dat de vergunning voor het verstrijken van de termijn al kan zijn uitgevoerd (met het risico dat het eventueel weer ongedaan moet worden gemaakt).

Voorlopige voorzieningen
Om ervoor te zorgen dat er geen gebruik wordt gemaakt van de vergunning, kan een voorlopige voorziening worden aangevraagd. Het aanvragen van een voorlopige voorziening kan bij de sector bestuursrecht van de arrondissementsrechtbank (voorzieningenrechter) via het adres: Postbus 75850, 1070 AW in Amsterdam. Een verzoek om een voorlopige voorziening moet ook een motivatie bevatten. Voor het aanvragen van een voorlopige voorziening worden door de rechtbank kosten in rekening gebracht.

Beroep
Wij maken u erop attent dat u op grond van de Algemene wet bestuursrecht binnen zes weken na verzending van onze beslissing in beroep kunt gaan bij de sector bestuursrecht van de Rechtbank, Postbus 75850, 1070 AW Amsterdam. Voor de behandeling van het beroepsschrift door de rechtbank worden u griffiekosten in rekening gebracht. Een dergelijk beroepsschrift heeft geen schorsende werking. Wel bestaat de mogelijkheid om de president van de rechtbank in Amsterdam te verzoeken een voorlopige voorziening te treffen. Een gemotiveerd verzoekschrift kunt u daartoe tot hem richten. Voor het in behandeling nemen van een dergelijk verzoekschrift worden u kosten in rekening gebracht.

DIGITALE BEKENDMAKINGEN
Een aantal bekendmakingen (verordeningen en verkeersbesluiten) worden niet meer gepubliceerd in De Nieuwe Meerbode. Per 1 januari 2014 heeft de overheid een verplichting gesteld om Algemeen verbindende voorschriften, uitsluiten digitaal bekend te maken. U kunt de volledige teksten van verordeningen en verkeersbesluiten alleen nog digitaal inzien via www.officielebekendmakingen.nl U kunt zich daar ook inschrijven voor een e-mailservice om op besluiten uit de gemeente Uithoorn geattendeerd te worden.

Welke bekendmakingen vind ik op www.officielebekendmakingen.nl?
- Verordeningen
- Verkeersbesluiten
- Ruimtelijke plannen (publicatie ook via de Gemeentepagina).

TER INZAGE

Tijdelijk:
- Ontwerpbestemmingsplan Banken 1. Inzageperiode van 15 juni 2017 t/m 26 juli 2017. Inlichtingen bij mevr. A. Stevens, Duo+ Vergunningen.
- Voorontwerpbestemmingsplan Randweg 145. Inzageperiode van vrijdag 30 juni 2017 t/m donderdag 13 juli 2017. Inlichtingen bij mevr. A. Stevens, Uithoorn.

INGEDIENDE AANVRAGEN OMGEVINGSVERGUNNING

De onderstaande aanvragen liggen nog niet ter inzage. Het indienen van bezwaren hiertegen is nog niet mogelijk.

De Kwakel
- Poelweg 12 aanvraag ontvangen voor het organiseren van de Truckers Run op 7 oktober 2017. Ontvangen 3 mei 2017.
- Evenemententerrein De Kwakel Rozenlaan/Evenementenlaan. Aanvraag ontvangen voor het 42e Polderfeest van 2 t/m 6 augustus 2017. Ontvangen 31 mei 2017.
- Aanvraag ontvangen voor de Kwakelse Kermis van 2 t/m 5 september 2017. Ontvangen 22 juni 2017.
- Poelweg achter 44 te De Kwakel, aanvraag omgevingsvergunning voor het (tijdelijk) plaatsen van een unit en het aanleggen van een stallingsruimte t.b.v. voertuigen. Ontvangen 1 juli 2017.

Vervolg op volgende blz.

OFFICIËLE MEDEDELINGEN EN BEKENDMAKINGEN

Vervolg van vorige blz.

- De Legmeer (Burg. Kootpark, De Legmeer, Legmeer-West, Buitenhof, Park Krayenhoff, Buitendijks)
- Sportlaan 17 te Uithoorn, aanvraag omgevingsvergunning voor het uitbreiden van een winkelruimte. Ontvangen 21 juni 2017.
- Evenemententerrein Legmeer-West. Aanvraag ontvangen van Solidoe Kinderopvang voor het organiseren van een sportdag op 27 juli 2017 van 11.00 – 16.00 uur. Ontvangen 5 juli 2017.

Dorpscentrum
- Koningin Julianalaan 18. Kennisgeving incidentele festiviteit op18 november 2017ontvangen van de exploitant van The Party Factory Uithoorn. Ontvangen op 4 juli 2017.
- Wilhelminakade 3. Kennisgeving incidentele festiviteit op 21 juli 2017 ontvangen van de exploitant van Café De Gevel. Ontvangen op 4 juli 2017.

Zijdelwaard (Europarei)
- Van Eedenlaan 21 te Uithoorn, aanvraag omgevingsvergunning voor het plaatsen van dakkapellen. Ontvangen 28 juni 2017.
- Vijver Alfons Ariënslaan/Wiegerbruinlaan, aanvraag omgevingsvergunning voor het plaatsen van een kunstwerk. Ontvangen 30 juni 2017;
- Aanvraag ontvangen van buurtbeheer Zijdelwaard en Europarei voor het organiseren van diverse zomeractiviteiten. Ontvangen 14 juni 2017.

BESLISTERMIJN AANVRAAG OMGEVINGSVERGUNNING VERDAGEN

Burgemeester en wethouders van de gemeente Uithoorn maken gebruik van hun bevoegdheid om op grond van artikel 3.9, lid 2 van de Wet algemene bepalingen omgevingsrecht de beslistermijn met 6 weken te verdagen voor de hierna te noemen aanvraag

De Kwakel
- Noorddammerweg nabij 1, kavel 3, aanvraag omgevingsvergunning voor het oprichten van een woning.

VERLEENDE (OMGEVINGS-)VERGUNNINGEN

Tegen de afgifte van deze vergunningen kunt u wel bezwaar/beroep maken. Hoe u dat moet doen leest u bovenaan in deze advertentie in het grijze kader.

De Kwakel
- Dwarsweg 10, omgevingsvergunning voor het wijzigen van een bedrijfswoning naar een plattelandswoning. Bezwaar: t/m 9 augustus 2017.
- Achterweg 50, omgevingsvergunning voor het wijzigen van het gebruik van de woning als bedrijfswoning naar het gebruik als plattelandswoning. Bezwaar: t/m 17 augustus 2017.
- Mijnsherenweg 8, omgevingsvergunning voor het plaatsen van gevelreclame. Bezwaar: t/m 17 augustus 2017.

Dorpscentrum
- Koningin Julianlaan 18. Kennisgeving incidentele festiviteit voor het ten gehore brengen van geluid tijdens een feest aan de exploitant van The Party Factory Uithoorn op:
  - 7 juli 2017 van 20.00 tot 01.00 uur
  - 14 juli 2017 van 20.00 tot 01.00 uur
  - 15 september 2017 van 20.30 tot 01.00 uur
  - 29 september 2017 van 20.00 tot 01.00 uur
  - 11 november 2017 van 20.30 tot 01.00 uur.
- Marktplein 2a. Kennisgeving incidentele festiviteit voor het ten gehore brengen van geluid tijdens een feest aan de exploitant van Geniet aan de Amstel op 2 september 2017 van 20.00 tot 01.00 uur.
- Dorpsstraat 11, omgevingsvergunning voor het vernieuwen van een winkelpui. Bezwaar : t/m 9 augustus 2017.

Meerwijk (Meerwijk-Oost, Meerwijk-West)
- Gaastmeer 7, omgevingsvergunning voor het wijzigen van de gevel. Bezwaar: t/m 16 augustus 2017.
- Eendracht. Verklaring van geen bezwaar voor het organiseren van een buurtbarbecue voor de bewoners van de Eendracht op 8 juli 2017 van 17.00 tot 24.00 uur.

Thamerdal
- Zijdelveld 54. Kennisgeving incidentele festiviteit voor het ten gehore brengen van geluid tijdens een feest aan de exploitant van Hotel Hengelsport op 6 augustus 2017 van 15.30 tot 01.00 uur.

Zijdelwaard (Europarei)
- Zijdelwaardplein 77b. Exploitatievergunning horecabedrijf verleend aan de exploitant van Grillroom Bon Appetit t/m 4 juli 2020. Bezwaar t/m 17 augustus 2017.

Overige bekendmakingen Uithoorn - De Kwakel
- Vergunning verleend aan Atletiek Klub Uithoorn voor het plaatsen van 10 reclameborden en 2 spandoeken van 20 juli t/m 3 augustus 2017 om bekendheid te geven aan het evenement Polderloop op 3 augustus 2017. Bezwaar t/m 14 augustus 2017.

Gemeente Uithoorn wil zoveel mogelijk jongeren laten sporten

Het lijkt een tegenstrijdigheid: aan de ene kant gaat de gemeente Uithoorn (fors) bezuinigen op sportaccommodaties en sportverenigingen, maar anderzijds wil men dat zoveel mogelijk jongeren gaan sporten. Ook jongeren waarvan de ouders sporten of deelname aan culturele activiteiten niet kunnen betalen. Het Jeugdsportfonds en het Jeugdcultuurfonds bieden echter een oplossing. Deze fondsen dragen jaarlijks financieel bij om deelname aan sport en/of cultuur mogelijk te maken, zoals muziek of toneel. Het geld komt dus uit een 'ander potje'. De bijdrage kan worden gebruikt voor bijvoorbeeld het betalen van contributie en lesgeld of sportkleding, maar ook voor zwemles om het A+B diploma te halen. De fondsen betalen het geld direct aan de (sport)vereniging en de sportwinkel. Degenen die ervoor in aanmerking komen hoeven het geld zelf niet voor te schieten. Ouders van kinderen die het niet kunnen betalen moeten wel zelf via een intermediair een aanvraag indienen bij het Jeugdsportfonds of het Jeugdcultuurfonds. De gemeente wil het dan vervolgens mogelijk maken dat kinderen die graag willen sporten of deel willen namen aan culturele activiteiten lid kunnen worden van een vereniging.

Stimuleren

Sinds dit voorjaar werkt de gemeente Uithoorn samen met het Jeugdsportfonds en het Jeugdcultuurfonds. Hiermee wil het college stimuleren dat nog meer kinderen van gezinnen met een minimum inkomen kunnen sporten of meedoen aan culturele activiteiten. Inmiddels zijn de eerste resultaten van de samenwerking bekend en die zijn zeer positief te noemen. Maar men wil nog meer jongeren bereiken. Na de zomer start voor veel activiteiten een nieuw seizoen in sport- en cultuurmogelijkheden waaruit kinderen volop kunnen kiezen als zij ergens aan willen meedoen. Dan moeten ouders die willen dat hun kind hiervoor in aanmerking willen komen dit wel tijdig aangeven. De gemeente wil het voor gezinnen met een inkomen tot 125 procent van de bijstandsnorm makkelijker maken om een bijdrage te krijgen voor sport- en cultuuractiviteiten. Dat gebeurt door het inzetten van zogeheten 'intermediairs' (tussenpersonen). Dit zijn mensen die op een of andere manier betrokken zijn bij de opvoeding en verzorging van het kind/de kinderen. Dat kan bijvoorbeeld een leerkracht, jeugdhulpverlener, maatschappelijk werker, jongerenwerker of buurtsportcoach zijn. Ouders moeten het bij een van deze mensen aankaarten dat zijn in aanmerking willen komen voor een bijdrage. Deze intermediair dient de aanvraag van de ouder(s) bij het fonds in. Dat voorkomt veel administratieve rompslomp voor de ouders. Het Jeugdsportfonds of het Jeugdcultuurfonds bepaalt of de aanvraag wordt gehonoreerd. Zo ja, dan hebben de intermediairs tevens een controlerende taak of het kind daadwerkelijk deelneemt aan de activiteit(en).

Ook zwemles

Het Jeugdsportfonds is bedoeld voor kinderen van 4 tot 18 jaar die staan ingeschreven in de gemeente Uithoorn. Het fonds betaalt contributies, sportkleding en sportattributen tot een maximumbedrag van 225 euro per kind. Van dit bedrag kan maximaal 100 euro worden besteed aan sportkleding of sportattributen. Daarnaast betaalt het Jeugdsportfonds eenmalig zwemlessen voor het behalen van het A+B diploma tot een maximum bedrag van 800 euro per kind. Het fonds vergoedt rechtstreeks de contributies aan de sportvereniging en voor sportkleding en -attributen aan de winkel. Dit om ervoor te zorgen dat het geld ook daadwerkelijk het kind ten goede komt. Er wordt dus geen geld uitgekeerd aan het kind of aan de ouder(s) dan wel verzorger(s). Voorts kan niet in hetzelfde jaar zowel bij het Jeugdsportfonds als het Jeugdcultuurfonds een aanvraag worden ingediend. Het is het een of het ander. Een aanvraag wordt nooit automatisch verlengd. Dat houdt in dat er ieder jaar een nieuwe aanvraag moet worden ingediend. Overigens is het bedrag dat voor cultuur kan worden uitgekeerd vastgesteld op een maximum van 425 euro. Op dit moment wordt ervan uitgegaan dat er in Uithoorn ongeveer 685 kinderen zijn in gezinnen met de 125 procent norm. Daarvan hebben er zich volgens wethouder Marvin Polak tijdens de commissievergadering Leven op 15 juni jl. 67 ingeschreven voor sport en 7 voor cultuur in 2017. In totaal dus 74. Voor het komend seizoen hoopt men meer kinderen te bereiken. Het maximum wat is vastgesteld binnen het budget is 250 kinderen voor sport inclusief 40 voor zwemles. Voor cultuur is het aantal eveneens bepaald op 40 kinderen. In verhouding tot 2017 kunnen er dus nog wel wat bij en wie zou het laten liggen als deelname door een fonds wordt betaald?! Zie voor meer informatie over het onderwerp ook de website van de gemeente.

Groep 8 Kids College sluit af met musical

Op dinsdagavond 4 juli was het zover! Eindmusical van groep 8 van het Kids College uit Wilnis. Na al twee uitvoeringen gegeven te hebben aan de kinderen van de school en de opa's en oma's en andere genodigden, traden de kinderen dinsdagavond op voor de ouders. De musical ging over het mysterie van de DJ! Het leuke van de musical is dat de kinderen samen met de juf de musical hebben geschreven. Het mysterie van de DJ, ging over een koning met 3 kinderen. De troonopvolger wilde liever geen koning worden maar een DJ. Er werd een feest voor de koning georganiseerd waar de DJ op zou treden. Dus de vraag is gaat de koning ontdekken wie de DJ is??? Tijdens het feest waren er natuurlijk ook nog dieven, gekkies en zwervers die het feest wilde verstoren, verstrooide agenten, bodyguards en een fotograaf en journalist die alles vast wilde leggen. Na de musical werd er nog een mooi lied gezongen door de kinderen dat ze er klaar voor waren de nieuwe stap naar het voorgezet onderwijs te maken. Daarna hebben de kids zich lekker uitgeleefd op de disco waarvan een van de leerlingen de echte DJ was en daarna volgde het officiele afscheid van school.

Kon. Julianaschool neemt afscheid van drie leerkrachten

Deze week heeft de Kon. Julianaschool afscheid moeten nemen van maar liefst drie leerkrachten. In de groepen 1/2A, 7 en 8 stond de hele maandag in het teken van het afscheid. Aan het einde van de middag stroomde de complete school samen op het schoolplein waar een erehaag werd gevormd door alle leerlingen. Juf Marjanne, meester Krijn Dirk en meester Hage liepen door de erehaag heen en kwamen uit bij de pingpongtafel, waar ze bovenop moesten gaan staan. Daar werden ze in het zonnetje gezet, maar mochten ze ook nog even hun dansskills vertonen. Dat werd gedaan op bijpassende liedjes, wat natuurlijk een vermakelijke vertoning was.

Na schooltijd was er tijdens de afscheidsreceptie gelegenheid voor de ouders om de drie leerkrachten persoonlijk te bedanken. Dat gebeurde onder het genot van koffie, thee, fris en lekkere hapjes. Ook werden de vertrekkende leerkrachten persoonlijk toegesproken door de voorzitter van het bestuur en kregen ze een mooie bos bloemen en een bon.

De Kon. Julianaschool gaat drie geweldige leerkrachten missen, maar wenst hen heel veel succes op hun nieuwe werkplek. Directeur Kees Hoogendoorn maakt zich geen zorgen voor het komende jaar. "We hebben drie getalenteerde nieuwe leerkrachten kunnen aannemen voor volgend schooljaar. Nu gaan we weer verder bouwen. Daar hebben we vertrouwen in."

Gemeenteraad Uithoorn stelt bewoners teleur

De gemeenteraad van Uithoorn heeft de bewoners rond het park de Groen-Rode Scheg fors teleurgesteld door afgelopen donderdag de aanleg van een multifunctionele speelkooi te ondersteunen. Een motie van Ons Uithoorn en het CDA, waarin gevraagd werd om alsnog een actief participatieproces aan te gaan, werd met ruime meerderheid verworpen. De door het bewonerscomité aangedragen informatie en het aangeboden alternatieve plan voor de speelkooi zijn vreemd genoeg door de fracties in het debat niet ingebracht.

Kinderen met spandoek 'Geen beton op 't gazon'

Nader overleg

Groen Uithoorn gaf enige tijd geleden aan het bewonerscomité aan geen voorstander van de plannen te zijn en de kenbaar gemaakte zorgen te onderschrijven. Deze partij liet in eerste termijn weten de motie te onderschrijven, maar deed dat uiteindelijk niet en verklaarde zich vervolgens zelfs voorstander van het plan. Ons Uithoorn vroeg de wethouder of zij de sponsoren had geïnformeerd over de gerezen tegenstand. Dat bleek zij niet te hebben gedaan. VVD en DUS! trachtten de wethouder te bewegen om met het bewonerscomité nogmaals te overleggen. De wethouder deed daar geen toezeggingen over. Zij heeft het bewonerscomité inmiddels wel uitgenodigd voor nader overleg.

Sponsoren lopen risico

Ondertussen heeft het bewonerscomité de sponsoren van de speelkooi geïnformeerd over de tegenstand van de buurt. Daarbij is aangegeven dat het plan in het geheel geen buurtinitiatief is, terwijl het plan als een buurtinitiatief aan hen is gepresenteerd. Ook is hen laten weten dat er geen aantoonbare voorstanders zijn voor de speelkooi. Inmiddels hebben 152 buurtbewoners wel hun handtekening gezet tegen het plan. Het bewonerscomité meent dat een dergelijk grote tegenstand uit de buurt de sponsoren geen goodwill onder bewoners oplevert. In feite financieren zij negatieve beeldvorming over zichzelf door tegen de wens van de bewoners de speelkooi financieel mogelijk te maken. Daardoor lopen zij onmiskenbaar imagoschade op.

Vertrouwen in sponsoren

De sponsoren - Stichting GO4Kids, Zorg en Zekerheid, Coöperatiefonds Rabobank, JOGG Uithoorn, Sportimpuls, Initiatievenfonds, Stichting Jongeren in Uithoorn, Vita Welzijn, Anwb en PPG Sigma - zijn daarom gevraagd om vanwege het ontbreken van een draagvlak onder buurtbewoners af te zien van hun bijdrage. Juist om die reden heeft in het recente verleden de Krajicek Foundation afgezien van de realisatie van een Krajicek Court bij de Europarei. Het bewonerscomité vertrouwt dat de sponsoren van de beoogde respectievelijk gewraakte speelkooi dit voorbeeld zullen volgen.

10 jaar Basisschool De Zon

Dit jaar bestaat basisschool De Zon in De Kwakel, 10 jaar en dat moet uiteraard groots gevierd worden. Woensdag 5 juli was het zover; aan alle leerlingen werden er tal van workshops gegeven door ouders, oma's, juffen en enthousiaste vrijwilligers. Iedereen heeft zich keihard ingezet om deze dag tot een succes te maken. De leerlingen konden twee workshops kiezen en gingen in kleine groepjes aan de slag. Zo zijn er bloemstukken gemaakt, (met een robot) gedanst, gesport, geschminkt, vlaggen gemaakt, taarten versierd en er stond een echte graafmachine op het plein waar kinderen een spel mee konden doen. Daarnaast konden ze ook deelnemen aan een yogaworkshop of tekenen met inkt om heerlijk te ontspannen en ga zo maar door... Veel kinderen zijn met activiteiten bezig geweest waar ze anders nooit mee in aanraking zouden komen, hierdoor waren ze enorm enthousiast. De sfeer was geweldig; allemaal blije gezichten. Het fantastische weer was een extra cadeautje, want bij een jubileum hoort natuurlijk taart en cadeaus. Alle leerlingen zijn getrakteerd op een taartje met het logo van de school en hebben als aandenken een sleutelhanger gekregen, zo kunnen ze nog jaren terugdenken aan deze zeer geslaagde dag.

OBS De Kajuit sluit lustrumjaar af met circusfeest

Het hele schooljaar door hebben er al lustrumactiviteiten plaatsgevonden bij De Kajuit, want de Kajuit bestaat alweer 30 jaar en dat moest gevierd worden! Het lustrumjaar met als thema “bewegen” startte in september met een sport- en speldag. Ook het Sinterklaasfeest had met bewegen en feest te maken. Zo bracht de bakkerspiet een heerlijke slagroomtaart mee om het feest compleet te maken. In februari was er een groots verkleedfeest waarbij allerlei actieve spelletjes gedaan werden door de kinderen. Het lustrumjaar werd vorige week afgesloten met een fantastische circusweek. Maandag werden de kinderen opgewacht op het schoolplein door, als clowns verklede, juffen en meesters. De kinderen en hun ouders dansten door een gekleurde haag de school in en de circusweek kon beginnen. De kinderen hebben deze week geknutseld en allerlei acts gedaan die met circus te maken hadden. Donderdag werd er buiten een echte circuspiste opgebouwd en waarin de kinderen allerlei circusacts oefenden. Daarbij werden ze begeleid door enthousiaste ouders en/ of opa’s en oma’s. Het was geweldig om te zien hoe oma, met de kleintjes, een act maakte met jongleerdoekjes. Het was echt feest! Als afsluiting lieten de kinderen aan de ouders en andere belangstellenden in een echte circusvoorstelling zien wat ze allemaal geoefend hadden. Na afloop van de voorstelling kregen de kinderen nog een ijsje. Dat hadden ze wel verdiend, want wat hebben ze hard gewerkt en wat was het warm! Met een setje jongleerballen als cadeautje gingen de kinderen moe, maar voldaan weer naar huis toe.

Leerlingen de Springschans starten eigen bedrijf

Mya, Virginia en Jet zijn drie leerlingen uit groep 8B van de Springschans in Uithoorn, en hebben een extra project gedaan voor school. Zij mochten gaan uitzoeken wat er zou gebeuren als je een eigen bedrijf zou starten. Het leek de meiden leuk om een eigen bedrijf te starten en spullen te verkopen voor het goede doel KNGF (Koninklijke Nederlandse Geleidenhond Fonds). Zij hebben afgelopen zaterdag hun laatste verkoopdag gehad en hebben veel spullen verkocht en donaties opgehaald. De meiden hadden als idee om make-up in te kopen en met een iets hogere prijs te verkopen. Verder hebben ze armbanden gemaakt en cakejes en koekjes gebakken. Om hun plan te laten slagen hebben ze contact opgenomen met Patrick van Albert Heijn Jos van den Berg. Ze hebben gevraagd of ze een kraampje voor de Albert Heijn mochten plaatsen om hun spullen te verkopen. Jos van de Berg heeft de overige winkeliers ingeschakeld en akkoord gevraagd. Dit was enorm snel geregeld zodat de meiden het goede doel konden benaderen met het goede nieuws. Ze hebben contact opgenomen met de KNGF en verteld wat hun plan was. Deze stichting was hier natuurlijk enorm blij mee en hebben de meiden voorzien van een informatiepakket, kartonnen collectebus, kaarten, folders en ballonnen. Ze hebben een aantal keren op dinsdag- en zaterdagmiddag gestaan met hun kraampje tegenover de Albert Heijn. Naast verkoop zijn ze ook rondgegaan met de collectebus. De gulheid van vele mensen was geweldig om te zien en er waren soms hele grote donaties waar de meiden enorm blij van werden. Volgende week zal er een afspraak gemaakt worden met de stichting om een afspraak te maken en het geld te overhandigen. Mya, Virginia en Jet vonden het erg leuk om dit te doen en zijn erg blij dat de actie geslaagd is.

Groep 8 OBS Molenland zwaait uit

Op dinsdag 4 juli heeft groep 8 van OBS Molenland uit Mijdrecht, afscheid genomen van hun basisschool. In de afgelopen jaren die zij hebben doorgebracht op hun OBS Molenland hebben zij een basis gelegd voor de grote stap naar de middelbare school. Het blijft ieder jaar weer een bijzondere stap die de kinderen gaan nemen. Als team hebben wij met veel plezier de kinderen begeleid, ieder op hun eigen niveau. De musical die door deze groep is opgevoerd, is met veel plezier bekeken. In de middag mochten de kinderen van school de musical bekijken, de avond was speciaal voor ouders en genodigden. Na afloop van de musical werd iedere leerling persoonlijk toegesproken door de leerkrachten en kregen zij een mooi aandenken mee naar huis. Na een drankje en even napraten was het tijd om afscheid te nemen. Nou ja… op woensdag mochten de groep achters als laatste afscheid en traditiegetrouw door het raam van de klas naar buiten!

Driehuisschool neemt afscheid

Afgelopen weken stond afscheid nemen bij de Driehuisschool in Mijdrecht, hoog in het vaandel. Na jaren zijn sporen verdiend te hebben als directeur en bovenschools directeur bij de stichting KPO Antonius zegt Driehuisschool Directeur Onno Stokhof vaarwel. Hij heeft een nieuwe werkplek gevonden in Kockengen. Wij wensen hem daar veel succes. Juf Hanny Feijen, sinds 1974 werkzaam bij dezelfde stichting als leerkracht en later als Intern Begeleider, gaat van haar pensioen genieten. Gezamenlijk hebben zij alle leerlingen getrakteerd op een heerlijk ijsje. Zelf werden ze op het plein, met voor beiden een door de leerlingen gemaakt cadeau, in het zonnetje gezet.

Afscheid van het schooljaar op OBS Molenland

Nadat groep 8 op woensdag op gepaste afscheid nam van de school, hebben de groepen 1 t/m 7 donderdag als afscheid van het schooljaar een spelletjesmiddag gehad. Op OBS Molenland in Mijdrecht, besteden wij veel aandacht aan groepsvorming, zowel binnen de groep als schoolbreed. De spelletjesmiddag is daar een goed voorbeeld van, de groepjes worden gevormd door kinderen uit alle groepen door elkaar husselen. De oudste kinderen halen de jongere kinderen op uit hun klas en dat groepje blijft bij elkaar. De oudsten zorgen voor de jongere leerlingen en met elkaar hebben ze een spelletjes uitgezocht. Er was een divers aanbod: sjoelen, Stratego, Woordzoeker, kwartetten, Mens Erger Je Niet, Ganzenbord, Twister, 30 Seconds junior, Wie ben ik? en Memory- er was voor ieder wat wils! Als er bij een spel ‘te veel’ spelers waren pasten de kinderen dat zelf aan en maakten ze teams, was een spelletje moeilijk, dan speelden de oudere kinderen samen met de jongere kinderen. Een mooi staaltje toepassing van de Leefstijllessen. Na een uur hebben we de middag in de eigen klas afgesloten. Op vrijdag werd de school ‘vakantieproof’ gemaakt, nu kunnen we allemaal genieten van een welverdiende vakantie!

De Eendracht neemt afscheid van groep 8!

Afscheid van groep 8 van OBS de Eendracht uit Mijdrecht. Een prachtige avond vol van verrassingen, ontroering en vooral heel veel plezier. Wat hebben de kinderen (en alle andere aanwezigen) genoten! Na het diner op de patio buiten volgde een zenuwslopende hoofdfilm, met in de hoofdrollen alle leerlingen en een swingende discoavond. Een dag later heeft de hele school als afscheid, groep 8 onder de feestbogen laten lopen, op weg naar een spannende toekomst die het vervolg zal zijn op OBS De eendracht! Het team van De Eendracht hoopt dat dit een mooie herinnering mag blijven aan een schoolperiode waar je vast nog weleens aan terug zult denken!

GEEN KRANT?
0297-581698
Nieuwe Meerbode

NIEUW! DANCE CENTRE UITHOORN

Dance Centre Uithoorn, kort gezegd DCU, is een nieuwe naam in Uithoorn. Het is de naam van een dans en balletschool die zich onderscheidt door een grote diversiteit in dansvormen, gedoceerd door docenten die allen HBO zijn opgeleid en passie hebben voor hun vak. Daarnaast heldere en betaalbare tarieven. De danslessen worden per maand betaald.

Voor wie?

Dance Centre Uithoorn biedt lessen voor iedereen! Vanaf 3,5 jaar tot ver in de 50, iedereen die goede danslessen wil volgen in een inspirerende, speciaal voor dans gebouwde, omgeving. De eigenaren van de dansschool willen graag dat iedereen zich welkom voelt; talent of geen talent, jong of oud(er). Het gaat om passie, plezier en inspiratie.

Stijlen

Dance Centre Uithoorn onderscheidt zich door het brede aanbod én de daarvoor aanwezige specialisten; Modern Ballet, HipHop, Popshowdance, Klassiek of Kleuterballet. Het onderscheid tussen de verschillende stijlen is duidelijk, de choreografieën zijn inspirerend en onderscheiden zich door hun artisticiteit. Massale groepen die allemaal ongeveer hetzelfde doen, zult u bij DCU niet aantreffen. DCU wil het verschil maken.

De docenten

Dance Centre Uithoorn werkt graag met HBO opgeleide docenten maar kiest heel bewust ook voor docenten die een specialisme hebben; Patty (Codarts) voor modern ballet. Babet (Hoge School voor de Kunsten) is superspecialist hiphop, Dennis (Lucia Marthas) onderscheidt zich door zijn toegankelijke choreografieën met een zeer hoge artistieke waarde en Roos (Fontys Hoge School voor de Kusnten) is gespecialiseerd in het lesgeven aan jonge kinderen in de stijlen popshow en hiphop.

Techniek

Dance Centre Uithoorn erkent het belang van het aanleren van de goede technieken. Natuurlijk staat de passie en het plezier voorop maar de docenten van DCU kijken verder dan dat; goed opgebouwde lessen met aandacht voor de techniek maken alles leuker en beter, verminderen de kans op blessures en geven de leerlingen die in de toekomst verder willen in de danswereld de juiste basis. Ook individuele ondersteuning van degenen die van dansen hun beroep willen maken, behoort tot de mogelijkheden.

Summercourse

Voor sommige leerlingen is de duur van het dansseizoen precies genoeg, andere leerlingen willen méér en juist voor hen biedt DCU de mogelijkheid om na de Eindshow door te gaan met dansen; de Summercourse. Doordansen tot aan de zomervakantie en, afhankelijk van de vakantiecategorie, daarna. Voor de leerlingen die twee keer in de week dansen is de Summercourse gratis!

Open lesweek

In de week van 4 t/m 8 september is er een Open Lesweek bij Dance Centre Uithoorn. Gedurende deze week mag iedereen, geheel vrijblijvend, deelnemen aan de lessen van zijn/haar keuze. Hoe leuk is het als je verschillende stijlen kunt uitproberen voordat je een keuze moet maken.

Locatie

Alle lessen van Dance Centre Uithoorn vinden plaats in het pand van Danscentrum Colijn aan de Industrieweg 20 in Uithoorn. Prachtige zalen met een zwevende parketvloer en veel spiegels. Ook is er voor de begeleiders van de kinderen de mogelijkheid, al dat niet onder het genot van een drankje, te wachten tot de lessen klaar zijn.

Informatie

Informatie over de docenten, lesrooster, tarieven en inschrijven vindt u op www.dancecentreuithoorn.nl

SPAAR VOOR GRATIS BBQ-vlees

MAX. 4 MULTIPACKS PER KLANT

GRATIS OP=OP glas bij aankoop van een 4-pack 1.5 liter flessen Coca Cola

Coca-Cola
regular, light of zero
multipack 4 flessen à 1500 ml
~~7.15~~ 5.49

Avocado of mango
per stuk
~~1.49~~ ~~1.99~~ 0.99

MAX. 4 STUKS PER KLANT
< 25 jaar? laat je legitimatie zien!
< 18 jaar verkopen wij geen alcohol
NIX18

Hertog Jan of Palm bier
krat 24 flesjes à 250/300 ml
~~14.89~~ ~~15.99~~ 10.49

Beter Leven ★★★

100 GRAM
~~1.00~~ ~~1.05~~ 0.79

Beenham
naturel of honing-mosterd
per kilo 7.90

Prijs- en assortimentswijzigingen, zetfouten en uitverkochte artikelen voorbehouden. Alle aanbiedingen zijn bestemd voor thuisgebruik, dus niet voor handelsdoeleinden.
Geldig van maandag 10 t/m zondag 16 juli 2017. Week 28.

Coop Uithoorn
Prinses Irenelaan 1-3

coop
Samen maak je 't verschil

Feestelijke diploma uitreikingen op het Alkwin Kollege

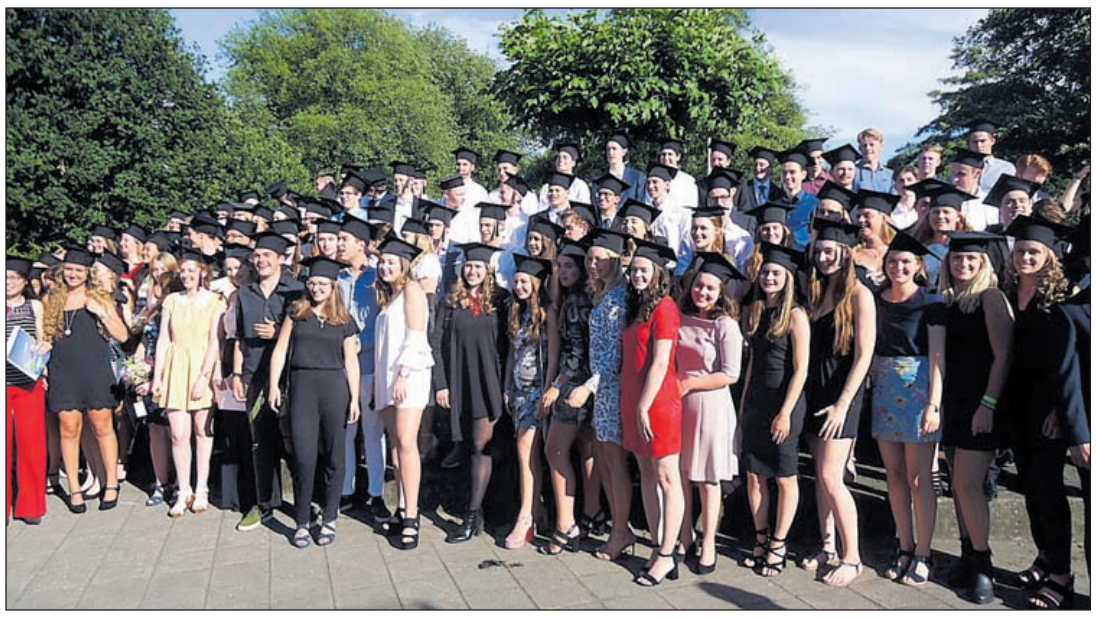

In een feestelijk versierde aula vonden op woensdag 5 en donderdag 6 juli de diploma uitreikingen plaats voor VWO en HAVO van het Alkwin Kollege in Uithoorn. Bij het VWO zijn dit jaar 110 leerlingen geslaagd, ruim 87% van de kandidaten hebben het diploma behaald. Rosalie Overing, Marsha Kamsteeg en Angela van Sprang zijn cum laude geslaagd. Angela is zelfs met gemiddeld een 9 geslaagd: als het predicaat summa cum laude bij het voortgezet onderwijs zou bestaan, heeft zij dat verdiend! Bij het HAVO is bijna 92% geslaagd: 120 leerlingen konden het diploma in ontvangst nemen, Mauro Beenders cum laude!

110 geslaagden VWO

Annick Aarsen; Ehab Abdelmola; Alexander van Alphen; Sascha Bakker; Toine Bartels; Lotte Baudert; Joost Beerens; Elise Beijer; Estelle Bouter; Jur Brakel; Josse Broekkamp; Pieter de Bruine; Robin Buren; Cindy Burg; Lisa Camfferman; Demi Coenraads; Judith van Coevorden; Fei Duindam; Derk van Ee; Jessie Eickhoff; Bram van Eijk; Tijn Faber; Annika van Gastelen; Maxx Germers; Jimmy Gijsel; Bram Grootjans; Lies de Haan; Sanne Habets; Lana Hagedoorn; Noa Hamacher; Rik van den Hemel; Thierry van 't Hof; Reinard Hogenboom; Coen Holland; Zoë Hoogenbosch; Bobbie Hoogendoorn; Isabel Hooijman; Sam Houdijk; Joep Jansen; Evelien de Jong; Mike de Jong; Marsha Kamsteeg; Maxime Karsten; Lotte Ketelaar; Geert Koeleman; Jasper Koenen; Denise Kooter; Mijntje Kranenburg; Wessel Krenn; Kendra Krimp; Stephan Kroon; Eva van Leeuwen; Tim Lotgerink; Gayle Lutchman; Paula Meekel; Sophie Meekel; Martin Meijer; Full Mocking; Marissa Mul; Yves Onclin; Serena van Oosten; Cherwin Ort; Esmée Oud; Sonny Oudshoorn; Lotte Overbeek; Rosalie Overing; Stijn Overwater; Jasper Paul; Rick Pieterse; Maurik van de Pol; Patrycja Poslednik; Dennis Pronk; Robin Ranzijn; Tim Rietveld; Friso Rip; Laura van Roekel; Max Rood; Mirte Roode; Myrthe Rubenkamp; Lauren Savelsbergh; Dean Schnek; Aditya Sethi; Vera Sluijs; Rachel van der Sluis; Juna Somers; Estell Spaargaren; Lisa van der Spek; Angela van Sprang; Niels Stronkhorst; Fleur van Tiggelen; Kiki Titulaer; Bas van Tol; Joyce van Tol; Fleur Tuithof; Shanice Umans; Martijn ten Veldhuis; Renée Verbree; Elise Verkerk; Lian Vermue; Laura Viet; Rochelle Villani; Bas Volkers; Marijn van Wandelen; Mike van Weerdenburg; Lynn van Wees; Marije Wentzel; Vera Werkman; Stan van de Woestijne; Marek Zukowski; Tian Zwart.

120 geslaagden HAVO

Serena Arendzen; Jeroen Balm; Robin Balm; Sophie van der Beek; Mauro Beenders; Anouk van den Berg; Katja Bertoen; Lucas van der Bijl; Thomas Bleijswijk; Joy Blondeau; Jonah Broekhuizen; Bente Broekman; Guyon Brouwer; Maria Brugge; Jasmyn Buck; Anne Buijs; Yentl Buisman; Senza Burgers; Ilse Buskermolen; Joyce Catsman; Vincent van Dijk; Auke Dijkstra; Esther Dol; Stijn van Dongen; Lars Dorland; Daisy Elgersma; Nikkela Elias; Romy Ende; Gert Engel; Geert Eveleens; Gina Floridia; Daan Frank; Donna van der Galiën; Boriss Grahlovskis; Maartje Gravendeel; Romy Grondman; Raphaël Hardholt; Luke van Heemsbergen; Jochem Heinen; Romée van den Hoek; Joyce Holt; Jesper Idenburg; Roos van Iterson; Ivar de Jong; Marc Jonk; Shannon Jooren; Maxime Kaal; Mika Klein; Sam Klijn; Julia van der Knaap; Maurits Kok; Siem van der Kolk; Danny Koningen; Jillis Kraaij; Nicole Krijvenaar; Pim de Kruif; Berina Kuburovic; Laura Kuijf; Zoë Kuijlenburg; Rowan Kuijs; Tessa Kunst; Daniel van der Laan; Stijn Lagerberg; Jasper Leegwater; Tom de Leeuw; Britney Mastwijk; Sebas Mooij; Mirco Nieberg; Demi Niemantsverdriet; Marcelle Ohm; Anouk van Oosterhout; Sietse Oosterveer; Lars Ossewaarde; Tim Peeters; Joëlla Pol; Rutger Postema; Dylan Prins; Tycho Raggers; Tim Reuvekamp; Quentin de Ridder; Jorrit van Rijk; Nick Rijkeboer; Joost Rooijmans; Lindy Ruis; Laura van Schaick; Thijs Scheper; Timo Schoordijk; Sanne van de Schraaff; Ward Schreuder; Sohrab Shirzad; Menno Smit; Rico Smit; Sander Smit; Maureen Soels; Owen Soerel; Michael van Soest; Daan Sommeling; Marije Soppe; Ruben Spaargaren; Sierra Steggerda; Pim Straathof; Britt Strampel; Sanne Strik; Celesta Esméralda Tas; Steffen Tas; Matthew Terlouw; Tom Tiekstra; Niels van der Tol; Tyrha Valkhoff; Daan Vaneman; Rosanne Vegt; Bart Verburg; Sam Verhulst; Jamie van Vliet; Romy de Vos; Bart Vreken; Bram van Weerdenburg; Esmée Wendel; Merel van Zanten; Milo Zwemmer.

Eerste eindvoorstelling Jeugd TheaterSchool groot succes!

De eerste eindvoorstelling van de Jeugd TheaterSchool Uithoorn zit erop, en het was geweldig! De Jeugd TheaterSchool Uithoorn opende in januari van dit jaar haar deuren. Een samenwerking tussen Danny Nooy, Robbert Besselaar en Axel en Heleen Colijn. En het was een goede, fijne samenwerking wat heeft geleid tot een prachtige eindvoorstelling. De titel was 'Een dag in het bos'. Een verhaal over sprookjesfiguren die wel eens een keer uit hun rol wilden vallen. Heerlijke liedjes en doldwaze scenes wisselden elkaar af in dit grappige, soms ontroerende script, geschreven door Danny Nooy. 40 kinderen tussen de 4 en 16 jaar. Allen prachtig aangekleed en gegrimeerd door Corinne Rijnders en Mascha Rahn. Het was een gezellige dag en een prachtige afsluiting van het seizoen. Vanaf september gaat de JTSU weer beginnen met nieuwe lessen. Op dit moment wordt er geevalueerd over het afgelopen seizoen en wordt er hard gewerkt aan een nieuw concept voor het nieuwe seizoen. Voor de leerlingen zal er niet veel veranderen, de lessen blijven op de dinsdag in Danscentrum Colijn.

Modderdag bij kinderdagverblijf Speel Inn

Vorige week was het Nationale Modderdag! Tijdens deze dag ontdekken kinderen wat modder is en wat je daar allemaal mee kunt doen. Op kinderdagverblijf Speel-Inn Uithoorn konden de kinderen zich uitleven in een tuin die omgetoverd was tot moddertuin. Zo was er een blote voeten pad, een modder glijbaan die in een modderbad uit kwam en hadden ze een uitgebreide modderkeuken. Ook werd er een heel mooi modderschilderij op een laken gemaakt en was er ruimte voor een moddergevecht. Tevens was deze dag de afsluiting van het thema 'ik en mijn familie' van het VVE programma; "Uk en puk" en daarom waren alle ouders en andere familieleden ook aanwezig om samen met de kinderen en de leidsters het modderfeest te vieren. Alle alle ouders/verzorgers, opa's, oma's, ooms, tantes enzovoorts waren ook uitgenodigd om samen met de kinderen een modderfeestje te vieren. Kortom; een geslaagde dag!

Belletjes, brownies en vakantiepret op De Eendracht!

De klassen gonzen van gezelligheid: spelletjes, high tea drinken, lekker dansen of bellen blazen in het zonnetje, allemaal vakantie-voorpret op De Eendracht. Zes weken sluiten de schooldeuren voor de leerlingen, maar dat wil niet zeggen dat er geen bedrijvigheid is binnenin de school: voorbereidingen zijn in volle gang voor een nieuw schooljaar waarin nieuwe lesmethodes in gebruik worden genomen en Eddy de robot voorgoed wordt verwelkoment.

Examens voor leden Brassband Concordia

Zaterdag 24 juni heeft Sietske de Jonge, lid van Brassband Concordia uit Vinkeveen, met succes het HaFaBra praktijkexamen-A afgelegd bij Kunst De Ronde Venen in Mijdrecht. Nadat zij een aantal weken geleden eerst haar theorie-examen met mooie cijfers had afgesloten, heeft zij bij het praktijkexamen de jury laten zien dat zij ook de technieken op de flugel volledig beheerst en mocht ze na afloop haar diploma in ontvangst nemen. Twee weken later was het de beurt aan Jaco ten Cate, die inmiddels op 3e cornet in het orkest van Brassband Concordia speelt. Ook hij had eerst zijn theorie-examen met succes behaald en kon ook de jury overtuigen dat hij het spelen op de cornet prima beheerst. Brassband Concordia is trots op deze leerlingen en hoopt nog jarenlang plezier te hebben van hun talenten.

Inschrijvingen voor De Speel Mee week is open!

De inschrijving voor de Speel Mee week in Uithoorn, die gehouden wordt van 28 augustus t/m 1 september is al weer bijna een week open. Via de website hebben verschillende activiteiten al heel veel aanmeldingen dus als u de kinderen nog wil laten deelnemen is het raadzaam niet te lang te wachten. Wilt u meer weten over het programma of kijken waarvoor u zich nog kunt inschrijven dan kunt u dat doen op www.speelmeeuithoorn.nl.

Activiteiten

De stichting organiseert elk jaar in de laatste week van de grote schoolvakantie verschillende activiteiten, in 2017 van 28 augustus tot er met 1 september. Deze vinden plaats van maandag tot er met vrijdag tussen 10.00 - 15.00 uur op wisselende locaties. De deelnemers moeten gehaald en gebracht worden en zelf een lunch pakketje meenemen. Het programma heeft elk jaar naast de vaste activiteiten een aantal thema activiteiten. Hierbij staat het thema centraal zoals Sport en Spel, Cultuur of Natuur. Afhankelijk van het thema wordt er samengewerkt met andere organisaties en gezocht naar geschikte locaties zoals dit jaar Danscentrum Colijn(Uithoorn), Poldersport (De Kwakel) en The Beach (Aalsmeer). Succesvolle vaste activiteiten ook dit jaar zijn het huttenbouwen en de Kinderkermis!

Inschrijving

Inschrijving van deelnemers en vrijwilligers loopt via de website; www.speelmeeuithoorn.nl Na inschrijving moet er vooraf betaald worden. De afgelopen jaren zijn de activiteiten ca. 3 weken voor aanvang al vol. Het aantal deelnemers per activiteiten wordt bepaald aan de hand van soort activiteit en het aantal (volwassen) begeleiders. Veiligheid voor de deelnemers heeft onze prioriteit waardoor we soms genoodzaakt zijn minder deelnemers in te kunnen schrijven door gebrek aan volwassen leiding.

Hulp zeer nodig!

Dit jaar worden de kinderactiviteiten in de laatste week van de zomervakantie voor de tweeënveertigste keer georganiseerd. Er kan dus met recht gesproken worden over een succesvol verleden! Maar al koesteren we het verleden, de organisatie kijkt toch liever naar de toekomst. In deze toekomst is er een blijvende vraag naar vrijwilligers. De organisatie wordt totaal gedragen door vrijwilligers met (financiele) steun van de gemeente en enthousiaste sponsors zoals Jos van den Berg, Cafetaria Friends en vele, vele anderen. Kijkt u vooral eens op de website welke (Uithoornse) bedrijven dit initiatief allemaal ondersteunen! Echter zonder de hulp van mensen die één of meerdere dagen een handje willen helpen met organiseren en begeleiden van de kinderen kan de organisatie niet bestaan. Deze hulp is ook dit jaar meer dan welkom. Met name volwassen leiding kan heel goed ingezet worden. Helpt u ons? Dat kan een dag(deel) zijn of gewoon een paar uurtjes! Aanmelden als vrijwilliger kan via de eerder genoemde website.

BIJ AANSCHAF VAN EEN FIETS TIJDENS DE TOUR:

BIJ AANSCHAF VAN EEN E-BIKE NU 5 JAAR GARANTIE OP ALLES!

(niet van toepassing op lopende acties)

Cannondale Caad 12
Shimano 105

van €1599,- voor
€ 1199,-

Batavus wayz E-go

van €1749,- voor
€ 1499,-

Gazelle Orange
C7 HMS

* nu met gratis accu upgrade t.w.v. €200 en vijf jaar garantie

voor
€ 2649,-

Continental GP 4000

van €64,95 voor
€ 44,95

VAN RIJN

VAN RIJN FIETSEN VROUWENAKKER

VROUWENAKKER 7A • 0297 561609
WWW.VANRIJNFIETSEN.NL

FCH Treur
www.treur-tuinen.nl

AANBIEDING!

Compleet vernieuwen van uw bestrating.
Inclusief stenen, zand, afvoer, aanleggen en trillen.

Nu vanaf: € 59,50,- per M2

Tuinaanleg | Bestrating | Beschoeiingen | Schuttingen

06 51723929
info@treur-tuinen.nl

RESTAURANT
JONES

SHARED DINING BIJ JONES

De gehele maand juli kunt u voor €35,00 p.p. alle 11 gerechten van het **Jones Holiday Menu** proeven!

Kudelstaartseweg 222, Kudelstaart
Tel. 0297-341836
Mail: info@restaurant-jones.nl
www.restaurant-jones.nl

Geopend van woensdag t/m zondag voor diner.

VOOR ALLE MENSEN MET VOETKLACHTEN

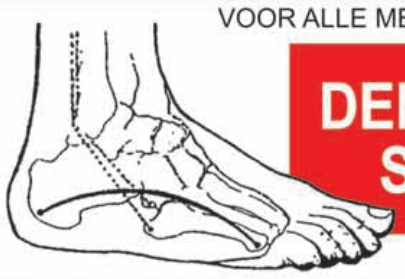

DEMONSTRATIE STEUNVEREN

Dinsdag 18 juli in Mijdrecht hebben wij v.a. 12.00 gereserveerd voor mensen met rug- en voet-klachten. Een voetkundige komt naar onze zaak en maakt dan gratis een voetafdruk en demonstreert u tevens de **Vibrion Veer**, een Zweedse uitvinding. In tegenstelling tot de bekende harde, statische steunzolen, is de **Vibrion Veer** verend. Deze activeert de spieren en bloedsomloop en zorgt er voor dat u weer dagelijks, zonder vermoeidheid en pijnlijke rug en voet, op natuurlijke wijze kunt lopen. Een deskundig advies, en dan ook nog gratis, krijgt u niet elke dag.

Maak daarom even een afspraak

LEEMANS
SCHOENEN VOOR IEDEREEN
Raadhuisplein 12, Mijdrecht
Tel. 0297-264655
www.fussgold.nl

ADVOCAAT LIEFTING HOUDT SPREEKUUR OP AFSPRAAK

1e gesprek gratis • uurtarief €150,-
ook pro deo

T. 0297 76 91 74

Te koop:
Tafelmodel ijskast zonder vriezer vraagprijs €40,-.
Tel. 06-19754278

Te koop:
Zonnenrolgordijnen voor in de auto 2 stuks afmetingen 55 x42 cm nieuw €5,-. Tel. 0297-344291

HASSING RIOOLSERVICE B.V.

Voorheen Scheenaart rioolservice B.V.
Al 35 jaar een begrip in de regio

Uitweg 25 A | 3645 TA Vinkeveen

RIOOL VERSTOPT?
BEL: 0297-284624 *24 uur service*

WWW.HASSINGRIOOLSERVICE.NL
INFO@HASSINGRIOOLSERVICE.NL

- Verstoppingen toilet, keuken e.d.
- Reparaties vernieuwen riolering
- Drainage
- Camerainspectie
- Rookdetectie
- Zuigwagen voor o.a. vetvangputten
- Graafwerkzaamheden

Direct hulp bij Computer-problemen

Onderhoud, herstel of installatie op locatie.
Geen voorrijkosten.
Geen abonnementskosten.
No cure no pay.

Uitleg over het bedienen van uw smartphone, tablet, PC/MAC, Apple en Windows.

Tel: 06-19902445 | Email: info@dtsonline.nl
www.dtsonline.nl

DTSonline
Telefonisch bereikbaar van ma t/m vrij: 9.00 – 18.00 uur

A.P.K. GARAGE
C. B. MUR

REPARATIE EN ONDERHOUD ALLE MERKEN
OOSTERLANDWEG 40 | 3641 PW MIJDRECHT | TEL. 0297 593429
WWW.GARAGEMUR.NL

BOVAG

APK VANAF €20,-

GRATIS KABAALTJE

LET OP! Van elk artikel móet een vraagprijs worden vermeld!

*(Doorhalen wat niet van toepassing is)

Te koop/Aangeboden/Gevraagd*		
	1 regel	G
	2 regels	R
	3 regels	A
	4 regels	T
	5 regels	I
	6 regels	S

Telefoon: _____ **2/3**

Deze bon kunt u uitknippen en opsturen naar:
Weekblad de Nieuwe Meerbode
Anselmusstraat 19 - 3641 AM Mijdrecht
of gewoon digitaal lekker vanaf de bank via www.meerbode.nl

GRATIS KABAALTJES WORDEN GEPLAATST ONDER DE VOLGENDE VOORWAARDEN:
- Eén bon per week
- Géén onroerende goederen, woonruimte of auto's.
- Géén goederen en dergelijke met een waarde boven de € 500,-
- Géén personeels- of zakenadvertenties.
- Géén werk gevraagd of aangeboden.
- Brieven met te weinig porto worden niet in behandeling genomen.
- Altijd prijs vermelden

Wij kunnen geen enkele aansprakelijkheid aanvaarden voor schade van welke aard dan ook, ontstaan door niet tijdig of onjuist plaatsen van kabaaltjes. Kabaaltjes kunnen op grond van hun inhoud, zonder opgaaf van redenen, worden geweigerd.

Te koop:
Commode wit met rvs handgrepen. 122x52x92, 2 delen waarvan 2 laden, 2 deurtjes en 2 planken €50,-.
Tel. 06-54986323

Te koop:
4 Artiskaarten t/m 31-7 geldig €40,- . 2 damesfietsen met versn. €150,- per stuk. Mini anker van geelkoper €50,-.
Tel. 06-37151521

Te koop:
2 Tuinstoelen €40,-. Grastrimer €20,-. Hondenbenche €40,-. hondenmand €20,-. Mini wasmachine €20,-. Wijnrek 160x32 €35,-. Tel. 023-5255325

Te koop:
Mooie step dikke 12" banden €25,-. Oude grasmaaier €15,-. Gloednieuwe BBQ + draaispit €18,-. Libelles €1,- per stuk.
Tel. 023-5328585

Gevraagd:
Autovignet Zwitserland 2017.
Tel. 023-5292861

DenNis SLOTENSERVICE

Wist u dat de meeste inbraken overdag plaatsvinden?

Al onze producten zijn SKG** goedgekeurd:
- Veiligheidsdeurbeslag
- Veiligheidscilinders
- Beveiligingsstrippen
- Meerpuntssluiting

Hoe veilig is uw woning?

Maak het inbrekers niet te makkelijk!

Bel vrijblijvend voor een offerte 06-14 67 57 56

Prachtig concert Caresse sûr 't Hoef

Vorige week klonk in de prachtige tuin van Stroomzicht (de Hoef) het concert Caresse sûr l'Hoef. Voor het zomerprogramma was muziek met een Frans tintje gekozen vanwege de Tour de France en de prachtige Franse muziek die er is. De gevorderde en/of (semi-) professionele leerlingen van Dick Hesselink en Greetje de Haan speelden en zongen in de open lucht op een mooi podium. Het Alouette gespeeld door Ruben Eikelboom en Quinten Raadschelders riep even later de leeuwerik zelf op: zijn gezang verraste ons! Een omfloerst en gevoelig gezongen Frans chanson door Nan Metselaar, zichzelf begeleidend op de gitaar, Caresse sûr l'Ocean tweestemmig gezongen met als soliste Nikki Kooistra, zong vurig de muziek uit. Haar lievelingsfilm Les Chorist, dat ze leerde kennen op het Alkwin College van haar Franse leraar. Harry Potter muziek, Het Nederlandse lied, Musical, Birdy, Adele, Celin Dion, Andrea Bocelli, The Beatles, maar ook het "Ave Maria" en "Wohin" van Schubert, het klonk allemaal heel gevarieerd maar harmonieus naast elkaar. De avond werd gepresenteerd door Greetje de Haan en Dick Hesselink. En ook drummer Stijn Nijhoff en contrabassist Peter Scholcz verleenden hun medewerking. Greetje de Haan speelde en begeleidde de leerlingen op de prachtige witte piano die werd geleverd en op stemming gebracht door Jeroen Kolkmeyer. Robin Vermei, Anne Heek, Annemarie Stolwijk, Cathelijn Gelderloos, Donna Veenhof, Ivy Tillart, Wilma Schoenmaker, Carin Bremer, Thomas Oudshoorn, verrasten het publiek met hun mooi geïnterpreteerde en gezongen liederen. Het concert was onder de vlag van Kunst Rond de Venen. Op 26 augustus zullen veel leerlingen optreden op een dag die speciaal voor Het inloophuis Het Anker zal worden georganiseerd. Volgt u deze krant!

REACTIE VAN EEN LEZER

REACTIE VAN EEN LEZER

De redactie van de Nieuwe Meerbode rekent het tot haar taak om de lezers van haar krant zo objectief mogelijk te informeren. Wij nemen zelf geen standpunt in. Wij vinden dat alle mededelingen, nieuwsfeiten en overige onderwerpen die zich in het openbaar afspelen en zeker die zaken die tijdens gemeentelijke vergaderingen, bijeenkomsten of interviews worden gedaan, in onze krant horen. Alle lezers van onze krant, ook die niet bij zo'n bijeenkomst of vergadering of wat dan ook aanwezig waren, behoren daarvan kennis te kunnen nemen. Ingezonden brieven plaatsen wij omdat de afzender wil dat haar of zijn mening bekend wordt gemaakt in haar of zijn omgeving. Zij of hij blijft verantwoordelijk voor de inhoud. Plaatsing door ons betekent niet dat onze redactie een standpunt inneemt.

De tragikomedie

Het failliet van de Uithoornse democratie

Verbijsterd stonden we als buurtbewoners donderdagavond na afloop van de raadvergadering voor de regen te schuilen onder de luifel bij de ingang van het gemeentehuis. Op de publieke tribune waren we getuige geweest van een politieke tragikomedie. Titel van het drama was "Toch beton op het gazon". Decor was een ronde tafel met acterende raadsleden. Als decor verder frontaal een tafel voor de regisseur, een katheder en een opzij geplaatste tafel met erachter besturende hoofdrolspelers. Daar achter hun souffleurs. Ook was er publiek. Veel publiek. Stoelen moesten worden bijgeplaatst. Erop zaten mensen uit de straten rondom het groene openluchttheater waar na de bouwvakantie het treurspel wordt voortgezet. Daar verschijnen dan de grote decorstukken. Toneelknechten leggen dan stalen rijplaten op het gras, besturen ronkende graafmachines en vrachtwagens met asfalt, plaatsen stalen hekken. Blije jongens en meisjes van artiestenbureaus Videt en Kompan juichen langs de kant bij al die bedrijvigheid op het grasveld van de groenrode Scheg. Op het gemeentehuis wordt de feestelijke opening van de asfaltbühne in het groen voorbereid. Ambtenaren ontwerpen in Jip- en Janneketaal een brief aan het Startnest, de Vuurvogel, kinderopvang Solidoe en aan de tachtig geënquêteerde voorbijgangers in het park van twee jaar geleden. Jongerenwerkers nodigen het Uithoorns Hangjongeren Platform uit om bij de opening met scootergeluid, gescheurde pizzadozen, plastic weedzakjes, spuitbussen en een volle blaas alvast de maximale belastbaarheid voor geluid en rotzooi en de graffiti- en urinebestendigheid van de zitelementen te testen. Allen worden opgeroepen om de ingebruikneming van de speelplak feestelijk op te luisteren met van gemeentewege uit te delen plastic toeters in de vorm van het wapen Uithoorn.

Grijs gedraaide grammofoonplaat

Terug nu naar de schouwburg aan de Laan van Meerwijk. Het doek gaat op. Een gastactrice van het bewonerstheater uit het Groene Hart gaat in haar inspraakpak achter de katheder staan. De spelers midden op het toneel vernemen nogmaals de bezwaren die ze al eerder, omkleed met tal van argumenten, in het voor hen geschreven tekstboek met de titel "Wist u dat" hebben kunnen lezen en tot hun politieke breinen hebben kunnen laten doordringen. De inspreekster is klaar. Publiek op de tribune applaudisseert."Nee, klappen mag hier niet!", roept de regisseur, "Excuus, we vergaten het klapverbod in uw programmaboek te vermelden". Dan loopt van de tafel met hoofdrolspelers opzij een actrice in een grasgroene jurk naar de katheder. Zij speelt in deze tragikomedie de rol van wethouder. Ze legt een inmiddels grijs gedraaide grammofoonplaat van met beton en asfalt vermengd vinyl op de gereedstaande draaitafel. Er klinken al vanaf mei gezongen wijsjes. Het lied van de leerlingenraad. Van eisende schoolkinderen. Ze komen te kort. Het groene grasveld is soms drassig. Er is een onaanvaardbaar gebrek aan speeltuigen naast en om de school. De behoefte aan basketballen en hockeyen op een harde ondergrond is bij de peuters van Solidoe en kwetsbare basisschoolleerlingen inmiddels te belastend voor de kinderziel. In de gymzaal van de Scheg zijn te weinig spullen. Kinderen worden te dik door gebrek aan beweging en smachten naar een echte speelplek. Er zijn inmiddels teveel jongelui voor één hangbank in het park. Er moest iets gebeuren Tachtig passanten en gezaghebbende leerlingenraden vonden dat ook.

Integer prachtplan

Nu is er een prachtig plan. Twee jaar aan gewerkt door bevlogen sportjongens en –meisjes. In stilte. Want een half plan kan al onrust veroorzaken nog voordat sponsors ja hebben gezegd. Geluidsoverlast? Welnee, er komt een geluidswerend hek. De regisseur roept "Ho,ho, ík ga over de openbare orde! Het jeugdwerk wordt ingezet als de herrie rond de asfaltplak te gek wordt en achtergelaten troep van hangjongeren niet wordt opgeruimd. Dus wees gerust!" Op de tribune klinken zuchten van verlichting. De grammofoonplaat draait verder. Honderd vijftig tegenstanders uit vier, vijf straten rond het park? Maar Zijdelwaard is groter. En voor- en tegenstanders zijn er altijd. Pas informatie aan omwonenden toen het plan al klaar was voor uitvoering en de schop de grond in kon? Schoonheidsfoutje. Jammer. Volgende keer beter. Dan zijn de acteurs midden op het toneel aan de beurt. Zes van hen hebben het tekstboek met argumenten van de buurtbewoners goed gelezen. De argumenten zijn verwerkt in hun politieke hersenen en hun geweten als raadslid. Neen, dat prachtplan, zo kan het niet. Inhoudelijk is de basis twijfelachtig en procedureel rammelt het aan alle kanten. Geef in elk geval tegenstanders en voorstanders de ruimte om met elkaar te praten voordat de betonnen decors in het openluchttheater worden verankerd en er geen weg terug meer is. De zes acteurs dienen een motie in. Pauze. Overleg. Alle spelers terug op het toneel.

Rituele dansen

Dan worden de rituele dansen uit het politieke scenario uitgevoerd. Drie spelers in knalgroene pakken houden van de groene actrice achter de katheder. Onder hun tafel zien we dat ze schoenen van geasfalteerd leer dragen met betonnen plateauzolen. Hun tekstboek met wervende zinnen over groen Uithoorn en democratie aan de basis blijkt te zijn achtergelaten op bankjes waarop zij her en der in de gemeente een glaasje fris hebben gedronken met voorbijgangers. Prachtig plan. En ook asfalt kan integer zijn. Er verschijnt een eenzame acteur met een groene muts. Het vaantje erop fladdert alle kanten op. Schitterend plan, zegt hij. De argumenten uit het bewonersboek zijn bij de acteurs van gemeentelijk belang niet ingedaald. Ook bij de twee spelers in de blauwe overalls zijn ze ergens tussen het schedeldak en het politieke geweten blijven hangen. Geen kritische vragen, geen discussie. Schitterend plan. Niet uitstellen, niet afstellen. Evenals de collega's in de groene kostuums houden de spelers met liberale petten van de groene actrice en haar mede hoofdrolspelers op het zijtoneel. Straks in de kleedkamer willen ze geen ruzie. Ze voeren een ritueel dansje uit rond een gesuggereerde heg om het stalen hek op het asfalt. Maar het scenario lag al vast. De liberale hoofden zijn stevig geprogrammeerd op jaknikken. Goed plan. Gedonder met de buurt is met zo'n plan overal in Nederland normaal. Weg motie. De tribune loopt leeg. Terwijl we schuilen bij de ingang van het gemeenthuis komen een medewerkster van Videt met een gemeenteambtenaar uit het souffleurshok naar buiten. De glimlachjes ogen enigszins gespannen. Acteur Janus Buurtbeheer, die met twee monden bleek te kunnen spreken, is nog binnen gebleven. De tragikomedie van de gemeentelijke democratie is in de schouwburg afgelopen. Maar in het groene openluchttheater volgt na de bouwvakvakantie nog een doorlopende voorstelling op de Bühne van asfalt en staal.

Bob Berkemeier

Vertrouwen in politiek gedaald tot nulpunt

In mijn studententijd, al weer heel lang geleden, bezocht ik uit nieuwsgierigheid wel eens een raadsvergadering. Wat mij daarvan in ieder geval is bijgebleven, is dat er een levendig debat werd gevoerd door betrokken raadsleden. Donderdag jl. bezocht ik sinds heel lange tijd weer een raadsvergadering en wat mij daarbij opviel was de klinische ambiance. Op een enkele uitzondering na leek het alsof daar een stel robots aan het vergaderen was. Elke emotie ontbrak. Toen er vanaf de publieke tribune werd geapplaudisseerd nadat een lid van het bewonerscomité de Raad had toegesproken, werd het publiek door de voorzitter, burgemeester Oudshoorn, streng toegesproken. Het was toch echt niet de bedoeling dat er emotie werd getoond in de raadszaal. Toen er daarna tijdens het debat vanaf de politieke tribune een enkele keer wat hard werd gezucht, keken zowel de burgemeester als de griffier langdurig en met strenge blik naar de publieke tribune alsof daar een klas muitende schoolkinderen tekeer ging.

Afgeladen vol

De publiek tribune was afgeladen vol, stoelen moesten worden bijgesleept. De reden daarvoor was dat het multifunctionele speelveld in de Groen-Rode Scheg op de agenda stond. Bewoners uit de omgeving van het park waren in groten getale komen opdraven in de hoop dat de Raad korte metten zou maken met dit onzalige plan van wethouder Zijlstra. Daar was ook alle aanleiding toe: het bewonerscomité had alle raadsleden een brief gestuurd van bijna drie kantjes met allerlei zeer zinnige argumenten waarom zo'n speelveld ongewenst was. Mijn eerste teleurstelling, wellicht veroorzaakt door mijn politieke onervarenheid, was dat de vraag of het speelveld er wel of niet moest komen, niet op de agenda stond. De raadsvergadering bleek een 'Raadsvergadering met Politiek Debat en Stemmingen' te zijn. Maar goed, er werd wel over het onderwerp 'gedebatteerd' en daarbij werd door Ons Uithoorn en het CDA een motie ingediend waarin aan het College werd gevraagd een actief participatietraject aan te gaan met zowel de initiatiefnemers als direct omwonenden en voorbereidende onomkeerbare werkzaamheden op te schorten tot na het zomerreces.

Teleurstelling

Mijn tweede teleurstelling was dat in het debat nauwelijks werd ingegaan op de bezwaren die door het bewonerscomité waren ingebracht. Het leek of veel raadsleden niet eens kennis hadden genomen van die bezwaren. Bij mij ontstond de indruk dat bij de meeste partijen de mening overheerste dat het wel goed was voor het imago van de partij als zij vóór een multifunctioneel speelveld zouden stemmen en dat de bezwaren van de direct omwonenden daarbij voor lief moesten worden genomen.

In haar reactie op de ingediende motie trachtte mevrouw Zijlstra de Raad er van te overtuigen dat het toch echt geen zin had om tot uitstel van de aanleg over te gaan en dat overleg met de bewoners ook geen zin zou hebben omdat alles toch al was gezegd. Hierbij ontstond bij mij het idee dat mevrouw Zijlstra krampachtig wilde voorkomen dat tot uitstel zou worden over gegaan, omdat van uitstel misschien wel eens afstel zou kunnen komen. Haar speeltje moet er komen!

Debat

Wat mij ook opviel tijdens het debat was dat er nauwelijks is gesproken over de voorstanders van dit project. De heer Boonman van Ons Uithoorn zei wel dat hij graag de voorstanders had willen horen maar er werd niet verder ingegaan op de vraag wie die voorstanders nou eigenlijk waren. Die vraag zou ook moeilijk te beantwoorden zijn. Het initiatief tot aanleg van het speelveld is gebaseerd op een enquête onder schoolkinderen van acht tot twaalf jaar. Alsof kinderen van die leeftijd het volledige besef hebben wat de consequenties zijn van de aanleg van zo'n speelveld. Als je de kinderen de vraag zou hebben voorgelegd of er een discotheek in het park zou moeten worden aangelegd zouden ze die vraag ook met JA hebben beantwoord. En oh ja, er zijn ook nog 80 (?) toevallige passanten in het park gevraagd of zij vóór de aanleg van zo'n speelveld zouden zijn. De direct omwonenden? Die zijn niet gevraagd. Wat een politiek onbenul om hen niet bij de besluitvorming te betrekken. Of zou dat opzet zijn geweest? Wat is nu het resultaat? Mevrouw Zijlstra nodigt voor de vorm het bewonerscomité nog een keer uit voor overleg. Daaruit wordt dan de conclusie getrokken dat de standpunten onveranderd zijn gebleven. Misschien komen er nog enkele kosmetische aanpassingen aan het plan en daarna wordt het 'multifunctionele speelveld' gewoon aangelegd. De volksvertegenwoordiging heeft maling aan wat er leeft onder degenen die zij zeggen te vertegenwoordigen. Over een half jaar zijn er weer gemeenteraadsverkiezingen. Ik ga u geen stemadvies geven, maar ik weet nu al op welke partij ik zeker NIET ga stemmen: DUS (Groenlinks / D66). Zelden heb ik een partij zo in strijd met haar eigen partijprogramma zien acteren.

Jan Verhoek uit Uithoorn

Vossestein
AUTOBEDRIJF

Altijd 120 TOP-occasions op voorraad
Kijk snel op vossestein.nl

TER AASEWEG 8
NIEUWER TER AA
TEL (0294) 23 35 49

Audi A5 Sportback 1.8 TFSI Sport Edition	benzine	2015	45.653	€ 31.600
Audi RS6 Avant 5.0 V10 TFSI 580pk Black Edition	benzine	2008	95.374	€ 36.750
BMW 1-serie 116i Business	benzine	2011	58.809	€ 16.650
BMW 3-serie Touring 328i xDrive High Executive	benzine	2014	58.350	€ 36.500
BMW 5-serie Gran Turismo 535xd High Executive	diesel	2013	135.414	€ 39.900
Fiat 500Cabrio 0.9 TwinAir Turbo 500S	benzine	2015	33.989	€ 14.650
Fiat Grande Punto 1.3 M-Jet Actual	diesel	2010	190.186	€ 4.950
Fiat Panda 1.2 Edizione Cool	benzine	2011	50.286	€ 5.250
Mazda 2 1.5 Skyactiv-D Skylease GT	diesel	2016	39.645	€ 19.900
Mercedes-Benz B-Klasse 180 Business Class	benzine	2011	51.968	€ 17.900
Mini Mini 1.6 Cooper S Goodwood	benzine	2013	33.526	€ 23.900
Opel Agila 1.0 Edition	benzine	2012	35.081	€ 7.850
Opel Corsa 1.4-16V Enjoy	benzine	2007	67.704	€ 5.950
Peugeot 107 1.0-12V XR	benzine	2009	44.677	€ 5.500
Porsche Cayenne 4.5 Turbo S	benzine	2007	97.830	€ 28.500
Porsche Panamera 4.8 GTS	benzine	2013	70.155	€ 79.500
Porsche 911 Cabrio 3.8 Carrera 4S	benzine	2010	74.244	€ 77.950
Tesla Model S 85 Performance	elektrisch	2015	34.689	€ 87.500
Toyota Land Cruiser 3.0 D-4D VX Blind Van	diesel	2010	32.437	€ 33.600
Volkswagen Caddy 2.0 SDI	diesel	2005	106.370	€ 4.700
Volkswagen Polo 1.2 TSI BlueMotion Edition	benzine	2014	29.572	€ 12.900
Volkswagen Touran 1.4 TSI Optive	benzine	2007	224.584	€ 6.950
Volvo V60 2.4 D6 Twin Engine Summum	hybride	2015	39.740	€ 45.900

Auto's in elke prijs op voorraad, vanaf € 750,-

Bel ons en u zult zien dat wij de auto die u zoekt hebben staan.

Tel. 0294-233549

NAP Nationale Auto Pas
BOVAG
BOSCH Service Car Service

La Spada, fashion for men and women

O.A. KULTIVATE | BALLIN AMSTERDAM | DEUS | PLEASE | NUMPH | ELVY BAGS

SHOP GEMAKKELIJK VIA WWW.LASPADA.NL
GRATIS VERZENDING

LA SPADA
Fashion for men and women
Mail: info@laspada.nl • Tel: 0297 727 305

Te koop:
Rubberboot 290 cm lang / 1 paar peddels / tas met accessoires z g a n (1 maal gebruikt) in zak €45 ,-. Tel. 06-53776024

Aangeboden:
Salontafel met kunststofblad (steenmotief) los van goed-kleurige voet(4 meisjes) €50,-. 2 boeken geschiedenis.
Tel. 0297-593237

Te koop:
Buitenboordmotor, suzuki 5 pk, langstaart, 2 takt.
heel weinig gebruikt, 1e eigenaar €450,-. Tel. 0297-345804

Te koop:
D. fiets trommel nieuwe banden €145,-. H. fiets 10 speed met nieuwe banden €95,- rozenboog 240 h. €7.50.
Tel. 06-12412286

Vermist:
Verloren 04-07 gebied skeelerbaan kudelstaart: sleutelring (2 autosleutels/1 huissleutel). Gevonden? Bel a.u.b..
Tel. 06-19995848

TE KOOP:
Monark sloep nu €10.999

Heerlijke allround boot
met Volvo Pentha inboard motor
breedte: 2.40
Lengte: 6.00

Heel veel plek, en doordat de voorkant dicht is, is deze boot met kleine kinderen echt ideaal. Tevens kun je met goed en slecht weer heerlijk varen!

inclusief:
Zwemtrap, 2 zeilen: buiskap en stallingzeil + vele extra's

Meer info: 06-54935925

Rotonde Amstelhoek opgeleverd en overgedragen

Vervolg van de voorpagina.

Gedeputeerde Verbeek gaf in haar korte toespraak aan verheugd te zijn dat er vanuit de bewonerskant zo veel gehoor is gegeven aan de uitnodiging om de overdracht bij te wonen. "Het laatste stukje weg van de voormalige N201 is omgelegd waardoor de bewoners nu in een autoluw gebied wonen. Dat is ook altijd een wens van de gemeente De Ronde Venen geweest en we zijn blij dat wij dit in een goede samenwerking hebben kunnen realiseren. De afwerking is nog niet helemaal in detail klaar. De bermen en open ruimten waar nu veel zand ligt worden in september afgewerkt. Dat geldt tevens voor de groenvoorzieningen. Symbolisch dragen we al wel de weg over aan de gemeente De Ronde Venen, al hoewel die pas in september na afronding van de details definitief eigenaar wordt van de weg en de rotonde. Dan is het geen provinciale weg meer maar een gemeentelijke weg." Aldus de gedeputeerde die verder constateerde dat het verkeer op de omgelegde N201 overal aantrekt en filevorming veroorzaakt. "We zijn bezig met een plan hiervoor om te bekijken welke maatregelen we moeten nemen om te zorgen dat we af zijn van die ellenlange files en opstoppingen. Daar wordt nu aan gewerkt en hopen op korte termijn met de planvorming naar buiten te komen." Wethouder Alberta Schuurs zei het een bijzonder moment te vinden dat de laatste hobbel nu genomen was in de omlegging van de N201. "Al langer dan 50 jaar is er over gediscussieerd en nu is het eindelijk op de afwerking na gerealiseerd. Voor Amstelhoek is dit ook mooi omdat het (doorgaande) verkeer niet meer dwars door het dorp gaat. Dat zal naar mijn indruk toch tot groot genoegen moeten zijn voor veel bewoners. Ik ben er in elk geval erg blij mee," vertolkte Schuurs haar tevredenheid. De omgelegde Mijdrechtse Zuwe wordt afgewaardeerd van provinciale weg naar gemeentelijke weg. De nieuwe rotonde en de herinrichting van de weg met het kruispunt inclusief een 30 km zone past bij de nieuwe lokale functie die de voormalige N201 is toebedeeld. Als nieuwe eigenaar gaat de gemeente de weg in de toekomst beheren en (laten) onderhouden.

Plan voor aanpak N201

De opmerking van gedeputeerde Verbeek over de verkeersproblemen die nu al veelvuldig op de N201 voorkomen snijden hout, maar die blijken al vóór de oplevering van de omgelegde N201 te zijn voorspeld. Dat de vierbaansweg bij Uithoorn overgaat in een tweebaansweg met een enkel aquaduct onder Amstel in plaats van twee tunnelbuizen en een voortzetting van een weg met 2 x 1 rijstrook in plaats van 2 x 2 in De Ronde Venen, was vragen om moeilijkheden in de afwikkeling van het verkeer. Helemaal als de gemeente Uithoorn haar huidige plannen doorzet met het weren van doorgaand verkeer over de Irenebrug. Dat was al langer bekend en bovendien einde verhaal als zij het dorpscentrum aan elkaar wil bouwen. Aalsmeer gaat iets dergelijks doen en dat gaat komend voorjaar van start. Wie voorts de structuurvisies van Aalsmeer en Amstelveen voor de komende jaren in ogenschouw neemt zal daaruit kunnen opmaken dat er op (korte) termijn steeds meer industrie op het grondgebied van die gemeenten zal worden gerealiseerd langs de N201. Dat was ook de afspraak bij de omlegging en genereert allemaal verkeer dat op de N201 'afwatert' waardoor het steeds drukker gaat worden en de capaciteit van de weg al snel is bereikt of wordt overschreden. Dáár al, waar het een vierbaans weg is! Alles wat naar de A4, de A5 of de A9 wil kan nog uit de voeten richting het westen, maar wie naar A2 wil rijden loopt vast op het grensgebied met en in De Ronde Venen. Dan is de groei van Schiphol nog niet eens meegerekend. Er wordt nu eindelijk erkend dat de provincie Utrecht destijds te kort is geschoten en toen al had moeten kiezen voor de nodige voorzieningen (dubbel aquaduct en 2 x 2 rijstroken, splitsing afbuigend en doorgaand verkeer bij Mijdrecht?...) om het verkeer ook in De Ronde Venen beter te laten doorstromen. Maar daar waren toen geen concrete (politieke) besluiten voor en ook was er geen budget voor gereserveerd. Later wel weer maar toen was het te laat. Verder zou het volgens de toenmalige provinciale bestuurders niet nodig zijn geweest, want de verkeersdrukte viel (destijds) immers wel mee. Dat is achterhaald. De gedeputeerde merkte terloops op dat er plannen zijn om voor de N201 maatregelen te treffen die een betere doorstroming van het verkeer mogelijk moeten maken. Het gaat daarbij om grote delen van het hele traject. In de loop van 2018 zou men die bekend maken. Daar zit dan waarschijnlijk ook het plan in verwerkt voor een nieuwe aansluiting van Vinkeveen op de N201. Daarover is inmiddels discussie in de gemeenteraad van De Ronde Venen geweest die in september wordt voorgezet. De plannen zijn er, nu de uitvoering nog en vooral wanneer dit zal plaatsvinden. Dat zal nog wel even duren. Voor een 'hoera stemming' is het dus nog even te vroeg.

Op de foto met op de achtergrond de nieuwbouw V.l.n.r.: voorste rij Milou van der Hoorn en Hassan El Kholte (stagiair) achterste rij Herman Bezuijen (GB), Stef Havenaar, Nassera Achahboun en Sjaak Verhaar (GB).

GB bezoekt Europarei

De Gemeentebelangen fractieleden Herman Bezuijen en Sjaak Verhaar uit Uithoorn, brachten een werkbezoek aan Videt. Als locatie werd de Europarei gekozen omdat beide fractieleden naast de werkzaamheden van Videt geïnteresseerd waren in de voortgang van de bouw aan de Europarei. Na een korte introductie werd de jongerenproblematiek in de buurt besproken. De overlast is inderdaad afgenomen, maar vraagt nog wel de nodige aandacht. Videt (latijn voor "zien") probeert oog te hebben voor de jongeren en hier juist aandacht aan te schenken waardoor en minder behoefte is aan correctie. De samenwerking met gemeente op dit gebied werkt prima. Voor wat betreft de nieuwbouwwoningen aan de Europarei, nadert de eerste fase haar voltooiing. De geplande opleverdatum voor de eerste woningen is 1 september a.s. Wensverhuizers uit de Churchillflat die graag in het nieuwe gedeelte willen gaan huren hebben dit aan kunnen geven. Zij hoeven niet tussentijds te verhuizen en starten v.a. 1 september met de verhuizing. Alle huurders die naar de nieuwbouw willen verhuizen moeten wel de gehele procedure door zoals b.v. een inkomenstoets. Er zijn op dit moment nog een aantal nieuwe sociale huurwoningen beschikbaar en wensverhuizers zijn op een wachtlijst geplaatst. De eerste bewoners vanuit De Gasperiflat zullen hier aanspraak op (willen) maken. Het is de derde en laatste flat die op de nominatie staat gesloopt te worden in 2018.

Indien bewoners uit de sloopflats aangegeven hebben dat ze graag in een van de gerenoveerde flats willen wonen, krijgen ze daar voorrang met behoud van hun huidige huur. De samenwerking met Eigen Haard verloopt intensief. Men wordt geregeld uitgenodigd voor bijeenkomst om bij te praten en is er ter plaatse een soort inloop spreekuur waar men met vragen terecht kan. Een van de bewoonsters die werd bezocht uitte zich positief over Eigen Haard, maar was ook voorzichtig kritisch: "soms komt Eigen Haard haar eigen afspraken niet na". Zij wil hoe dan ook in de wijk blijven wonen, omdat er veel activiteiten voor en door haar en haar familieleden wordt georganiseerd. Zij vindt het bovendien heel plezierig wonen. De tijdelijke bewoning van vooral De Gasperiflat heeft al tot ongeregeldheden (o.a. met politie ingrijpen) geleid. Anti kraak huurders houden niet altijd hun woning en woonomgeving even goed bij. Dit steekt soms wel wat bij reguliere huurders die hun flat achteruit zien gaan. De nieuwbouw zelf bevat zowel koop- als huurwoningen. De huurwoningen worden weer onderscheiden in vrije sector en sociale huurwoningen. Na de sloop van de Churchillflat zal de wijk verder ontwikkeld worden op de plaats van deze tweede flat richting Hollandse Dijk. Uiteraard aan de noordkant zullen koopwoningen verschijnen met uitzicht richting de Bovenkerkerpolder. Na de sloop van De Gasperiflat worden ook op die plaats, volgens plan, woningen gebouwd.

Kentekenplaat weg

Op donderdag 6 juli is tussen half zes en half acht in de avond een kentekenplaat van een motor gestolen. De motor stond geparkeerd in de Arthur van Schendellaan. Het kenteken is 42-MG-JJ.

Voet klem tussen spaken fiets

Op maandag 10 juli rond zes uur in de avond zijn de hulpdiensten massaal uitgerukt voor een eenzijdig ongeval met een 6-jarig meisje. Het kind was met haar voet klem komen te zitten tussen de spaken van het voorwiel van een fiets. De politie, brandweer en ambulancedienst zijn ter plaatse gegaan. Omstanders en agenten hebben de voet van het meisje weten los te krijgen. Ze heeft geen breuk opgelopen, maar had veel pijn. Ze is door de politie thuis gebracht en is getroost met een traumabeertje.

Botsing tussen bromfietsen

In het fietstunnel bij de Zijdelweg zijn op dinsdag 11 juli even over negen uur in de ochtend twee bromfietsen op elkaar gebotst. De brommers reden elkaar tegemoet. De bestuurster van de bromfiets week nog uit om een aanrijding te voorkomen, maar kwam ten val tegen de scooter van een 42-jarige man uit Uithoorn. De bestuurster, een 16-jarige vrouw uit Mijdrecht liep letsel op. Ze heeft haar enkel gebroken en haar arm was uit de kom geraakt. De vrouw is per ambulance naar het VU ziekenhuis vervoerd. De bestuurder van de snorfiets bleef ongedeerd. Alleen zijn voertuig liep schade. Ook de bromfiets van de 16-jarige is beschadigd.

Motor gestolen

In de avond of nacht van woensdag 5 op donderdag 6 juli is een motor gestolen uit de Johan van Oldebarneveldtlaan. De 180 pk Yamaha is grijs van kleur en het kenteken is ML-SH-04. De motor is voorzien van opvallende goudkleurige velgen. De diefstal heeft tussen tien uur in de avond en donderdagochtend zeven uur plaatsgevonden.

Prachtige eindexamenresultaten op Thamen

Je bent geslaagd!
Dat kon weer tegen veruit de meeste leerlingen van het vierde leerjaar basis, kader en mavo van Thamen uit Uithoorn, worden gzegd. Een felicitatie waard!

Daarom kon de vlag op heel veel plekken in Uithoorn en wijde omgeving uit, uiteraard met daaraan de schooltas, die in ieder geval voor een lange zomervakantie even in de spreekwoordelijke wilgen kan worden gehangen. Nu de herkansingen geweest zijn, kan worden gesproken van een prachtig resultaat. Mede dankzij de inzet en begeleiding van de docenten zijn er veel herkansers alsnog geslaagd. Voor de basisberoepsgerichte leerweg ligt het percentage nu op 94,4 % geslaagd, voor de kaderberoepsgerichte leerweg is dit maar liefst 98,8 % en voor de theoretische leerweg (mavo) is dit 93,5 %.

Team Mavo / Theoretische leerweg: *Femke Alkemade, Jordan Chotoe, Lucas van Driel, Jane Glansdorp, Ruben Golbach, Julian Hentzepeter, Anouk Kruining, Joost van der Maarl, Luc Pasman, Tess Piet, Marieke Polman, Mandy de la Porte, Teun Rood, Lafa Sayrawan, Nina van Schaick, Néwi Tieman, Wesley Twaalfhoven, Kaj Velgersdijk, Isa Verbree, Katja Verheijen, Vera Verweij, Meike Verzijlbergh, Rachel Walgreen, Dennis van Zwieten, Rick van Aalst, Jaimy de Block, Mirte Duivenvoorden, Alyssa van der Graft, Sterre van Halm, Eliza van Ham, Charlotte Kleijn, Gina Koningen, Sam Langeveld, Davey Maas, Stijn Majoor, Bas Meijer, Michelle Moree, Daimy Rijk, Sebastiaan Roozeboom, Noa Schoon, Wouter Schouten, Alex Slijkoord, Ian Stuart, Quinten Swart, Estelle Vrolijk, Sanne de Wilde, Wouter Wilmink, Davey Zaal, Lucy Barten, Melissa van den Berg, Levi Bleekemolen, Remco Bouwland, Renée Girillo, Jesse Habets, Jorn Holsheimer, Daan Kennedij, Rachel Kilanga-Kibambe, Britt Koolmoes, Dounia Kwiyasse, Max Marsen, Nachoua el Mourabit, Ilona van Oosbree, Daan Pennings, Mila Poot, Kees Saadat, Emmanuela Twumasiwaa, River van Uffelen, Zaraï Valk, Griffin van der Veldt, Janine Westerhof, Yvanka Wulving, Fleur van Zwieten*

Team Dienst *, Cinta Akerboom, Alissa Bon, Yousra Achamrouk, Troy Admiraal, Nynke Boone, Beau Burger, Justin Buur, Marta Cichocka, Aara Farag, Jelle Jörning, Sedef Subhan, Jamie Wijfjes, Sabine Yadav, Tess van Ackooij, Renzo Blauw, Noa van Dulst, Fatima Ezan Gnanzou, Kerim Galgren, Najoua el Ghaddari, Daisy Hettema, Maxine Huisman, Ruben Kreuzen, Celine Middag, Naomi Neeleman, Danice Outshoorn, Evy Rijpkema, Jan Soering, Joep Sparnaaij, Fleur van Velzen, Joris Verkerk, Amber van Zanten, Famke van den Berg, Sherayda Buskermolen, Kim van de Geer, Tamara van Lingen, Thaziri Maghnouji, Bram Roelofsen, Derk Spaargaren, Priscilla Versleijen, Aniek van der Westen, Amber van Beek, Celina Blom, Frederique ten Brink, Olek Czajka, Shania Hooker, Fleur Jeckmans, Melissa Kamst, Amber Meijer, Sanne van der Terp*

Team Techniek *, Zana Bayati, Djomy van Dijk, Shiva Gopal, Danni Hooiveld, Mohamed Ouchen, Ali Parwizi, Damian Venneman, Jason Voorbij, Seger van Zanen, Dion Doornekamp, Sam Janmaat, Adil el Hajaji, Saïd el Hajaji, Keoni Hemprig, Yarmo Huisman, Youp Janssen, Mathijs Koek, Dawid Mordka, Joël Schoonhoven, Rik Spaargaren, Matthijs van den Berg, Bob Boere, Thijs Visscher, Kevin Butôt, Dean Cummins, Pim Damen, Mohamed Haroun, Bart Hartstra, Mees Menks, Nicky Moen, Jarno Plooij, Yarmo Timmer, Stef van Wijngaarden, Marijn Zethof, Thomas Bon, Lars Enthoven, Ilias Janssen, Joeri Nap, Gijs Teeuwen, Tommy Tenniglo, Gijs van Velzen, Sam Verweij, Mitchell Vink, Daan de Vor, Rick van Weerdenburg, Hamid Asafiati, Karim el Ayadi, Oussama el Azzouzi, Dominique Graauwmans, Ricardo van der Hoek, Manel van 't Hoff, Maik Jonker, Bob Severin, Daan Mathieu van der Ven, Anne Tijme Vieira Charneca, Kim Bijlsma, Sam Groenendaal, Bart de Hartog, Tristan Koekenbier, Sem van Leeuwen, Hein Lek, Dennis Spaargaren, Rhandy Vos, Mike van Zaal*

Stagiairs Handjehelpen uitgezwaaid

Bij vrijwilligersorganisatie Handjehelpen namen afgelopen week 97 eerste- en 69 tweede- en derdejaars stagiairs afscheid. Al deze MBO en HBO-studenten uit de hele provincie Utrecht waren goud waard voor de personen waar ze hulp boden. Als groep draaiden de studenten ruim 53.000 zorguren bij kinderen en volwassenen met een beperking in bijna de hele provincie Utrecht. Na de zomer neemt een nieuwe lichting stagiaires de zorgtaken weer over van deze groep. De stagebegeleiders bij Handjehelpen verwenden hun stagiairs met een symbolisch afscheidscadeautje en deelden complimenten uit. "Jullie zijn de professionals van de toekomst en leren samenwerken met buurtteams en sociale teams. Samen ontdekten jullie wat de eigen kracht is van cliënten, én waar vrijwilligers een steuntje in de rug kunnen zijn."

'Snuffelen' aan doelgroepen
De studenten zijn verbonden aan de opleidingen Sociaal Pedagogische Hulpverlening, Pedagogiek, Maatschappelijk Werk en Dienstverlening en toegepaste psychologie. Handjehelpen is nog op zoek naar studenten van deze opleidingen die hun tweede- of derdejaarsjaars stage bij de vrijwilligersorganisatie willen lopen. Op deze manier doen zij belangrijke praktijkervaring op voor de toekomst. Kijk voor meer informatie op: www.handjehelpen.nl

Nu nog een groen uitzicht op de achtergrond bij de McDonalds, maar straks een industriegebied met een biomassacentrale en een afvaloverslagstation?

Kans op biomassacentrale aan de rand van Uithoorn

De gemeente Amstelveen heeft plannen om op de grens van de gemeente Uithoorn op het toekomstige bedrijventerrein Amstelveen Zuid ter hoogte van de nieuwe opstapplaats van de Uithoornlijn bij de N201 een biomassacentrale voor de opwekking van energie te gaan plaatsen. Tevens is daar een afvaloverslagstation gepland. Voor de beeldvorming: dat is in het stuk land langs de N201 achter het Shell benzinestation en de McDonalds tot aan de oude spoorbaan waarover de Uithoornlijn wordt aangelegd. Weliswaar gaat het hier over de buurgemeente en diens grondgebied, maar Uithoorn kan er wel degelijk last van ondervinden, onder meer door mogelijk stankoverlast. Buurtbeheer Legmeer maakt zich daarom terecht zorgen over de toekomstige situatie en trok tijdens de raadsvergadering van 6 juli aan de bel. Tijdens het moment van interpellatie door raadsleden aan het begin van de vergadering werd daarop ingehaakt door onder andere PvdA fractievoorzitter Els Gasseling en VVD fractievoorzitter Nick Roosendaal. Wat is de aanleiding? De gemeenteraad van Amstelveen heeft op 21 juni jl. de Ruimtelijke Visie Noorder Legmeerpolder vastgesteld. Die ligt weliswaar gedurende zes weken ter inzage maar wettelijk is bepaald dat die niet vatbaar is voor bezwaar en beroep. In het rapport van de visie staat op bladzijde 7 het volgende: 'Er is een zoeklocatie voor een mogelijke biomassacentrale op bedrijventerrein Amstelveen Zuid opgenomen vanwege de benodigde ruimte. De beschikbare ruimte en de ligging op een toekomstig vervoersknooppunt (N201 en de Uithoornlijn) maakt deze locatie ideaal. Op bedrijventerrein Amstelveen Zuid is tevens ruimte beschikbaar om een combinatie met een afvaloverslagstation aan te gaan. Het opnemen van een zoeklocatie betekent niet per se dat er ook daadwerkelijk een biomassacentrale komt.'

Bestuurlijk niet op de hoogte
Els Gasseling: "Al is het slechts een optie wat genoemd wordt, toch maken wij ons net als Buurtbeheer Legmeer zorgen over een mogelijke biomassacentrale zo dicht bij Uithoorn. Zo'n centrale levert weliswaar energie uit hernieuwbare bron, maar zorgt ook voor luchtvervuiling en hoort wat ons betreft niet thuis in een dichtbevolkt gebied waar de leefbaarheid en luchtkwaliteit toch al onder druk staan vanwege het intensieve vliegverkeer. Ook al zou het wettelijk wel toegestaan zijn." Het raadslid stelde er vragen over aan wethouder Marvin Polak (Ruimtelijke Ontwikkeling). Nick Roosendaal vulde het aan met de vraag of het college op de hoogte is gesteld over dit voornemen. "De opzet van de visie stamt uit 2012 waarin sprake is van een mogelijke optie om een biomassacentrale in het bedrijvengebied Amstelveen Zuid te ontwikkelen om warmte en CO2 te produceren met name voor de Greenport," gaf wethouder Polak als antwoord. "In het verleden is hiervoor in het kader van de op te stellen bedrijventerreinstrategie een locatie op het genoemde bedrijventerrein op het oog geweest omdat zich daar hogere milieucategorieën zouden mogen vestigen. In regionaal verband is Uithoorn hierbij op hoofdlijnen betrokken geweest, maar de afspraken zijn nooit bekrachtigd. Ons college is net zoals u verrast te vernemen dat deze actie weer optioneel is. Ondanks dat wij de afgelopen periode hierover concrete vragen hebben gesteld zijn wij hier bestuurlijk niet van op de hoogte gesteld. De precieze inhoud van het voornemen is bij ons niet bekend. Uiteraard delen wij de zorg over de effecten op het gebied van leefbaarheid, luchtkwaliteit, externe veiligheid, verkeer enzovoort. Naar aanleiding van deze nieuwe ontwikkelingen zullen wij snel in gesprek gaan met het college van Amstelveen om te achterhalen hoe concreet het voornemen is. Vanzelfsprekend zullen wij daarbij expliciet onze aandacht richten op de mogelijke effecten van een dergelijke centrale," aldus Polak. Roosendaal zei teleurgesteld te zijn in de manier waarop beide gemeenten, die zo nauw met elkaar samenwerken in het Amstelland gebied, communiceren omdat dit niet overlegd is met Uithoorn. Hij brak een lans voor het gebied waarin hij langs de toekomstige Uithoornlijn eerder optimale kansen ziet voor woningbouw dan het realiseren van een biomassacentrale en een afvaloverslagstation.

Oplichting via verkoop gereedschap

Op vrijdag 7 juli is een man op de Vinkenkade te Vinkeveen aangesproken door een bestuurder van een witte Vito-bestelbus, die hem gereedschap aanbood. Het betrof een aggregaat en een gereedschapswagen/trolley. De 'aanbieder' vroeg naar de bankpas van de man om te controleren of hij wel verbinding kon krijgen. Later ontdekte de man dat er een groot bedrag van zijn rekening was afgeschreven, dat vele malen de waarde van de goederen overschreed. Hoewel het in Vinkeveen is gebeurd, is dit in het verleden ook in Uithoorn voorgekomen. De 'verkoper' is een blanke man en hij spreekt accentloos Nederlands. Hij is circa 1.80 meter lang, heeft een normaal postuur, lichtbruin haar en is tussen de 50 en 55 jaar oud. Hij was netjes gekleed. Hij droeg een grijs shirt en een spijkerbroek. Veel gebruikte redenen van het aanbieden van goederen tegen lage prijzen zijn: Het is over van een beurs, geen btw en gratis extra's. De politie adviseert om vooral geen goederen op straat te kopen en bij een pinbetaling altijd goed het bedrag te controleren. Maak melding van dergelijke gevallen bij de politie. Noteer als mogelijk het kenteken van de auto van de 'verkoper'.

Politie waarschuwt voor klusjesmannen

Er zijn weer 'klusjesmannen' actief in Uithoorn en omgeving. Op donderdag 6 juli liepen de mannen eerst op de Aan de Zoom en Wikke en later, rond 14.00 uur, boden ze hun diensten aan op de Noorddammerlaan in De Kwakel. Ga hier niet op in, waarschuwt de politie. De heren geven aan voor 'weinig' gevels te reinigen, dakgoten schoon te maken of dakpannen te vervangen. Ga niet met de mannen in zee. "Neem een lokaal legaal bedrijf in de arm", aldus het advies van de politie. Veelal wordt het afgesproken bedrag plotsklaps verdubbeld en wie weigert te betalen, wordt zwaar onder druk gezet. Ook komt het voor dat de klus slecht tot niet wordt uitgevoerd. De 'klusjesmannen' rijden in Engels/Iers gekentekende busjes, onder de naam: Direct Cleaning en Roofing. Wie de heren ziet, wordt verzocht contact op te nemen met de politie via 0900-8844.

Veel diefstallen van fusten

De politie heeft al diverse aangiftes gehad van tuinbouwbedrijven aan de Hoofdweg die regelmatig fusten missen. De kratten met emmers zijn bij enkele kwekerijen in grote hoeveelheden meegenomen. Er wordt van uitgegaan dat de dieven met een vrachtwagen of een bestelbus naar het bedrijf komen. Tuinders wordt aangeraden de fusten niet te dicht bij de uitgangen te plaatsen en bij onraad direct contact op te nemen met de politie via 0900-8844.

Uw kostbaarheden zijn goud waard!

Ook u heeft kostbaarheden in huis. Misschien wel veel meer dan u denkt. Een paar oude munten, bankbiljetten of een diamant bijvoorbeeld. Of een doosje met sieraden zoals een ketting, een ring of een horloge. Laat uw kostbaarheden eens geheel vrijblijvend beoordelen door een specialist van Goudwisselkantoor. Dan ontdekt u of uw kostbaarheden goud waard zijn. Als u deze zou willen verkopen betalen wij u ook nog eens een reële prijs.

Kantoor Uithoorn
t.h.v. Coop supermarkt
Prinses Irenelaan, 1421 AN Uithoorn
uithoorn@goudwisselkantoor.nl
Openingstijden
Elke zaterdag van 10.00 - 16.30 uur

Goudwisselkantoor is eigendom van familie De Ruiter en heeft ruim 25 jaar expertise!

goudwisselkantoor

Ontdek wat Goudwisselkantoor voor u kan betekenen:

	Inkoop	Verkoop	Veiling	Verpanden	Beleggen	Taxatie
Goud	✔	✔	✔	✔	✔	✔
Zilver	✔	✔	✔	✔	✔	✔
Munten	✔	✔	✔	✔	✔	✔
Sieraden, diamanten en horloges	✔		✔	✔		✔
Oude bankbiljetten	✔	✔	✔	✔		✔
Postzegels	✔		✔			✔
Antiek speelgoed	✔		✔			✔

www.goudwisselkantoor.nl

G. DE HAAN & Zn.

Zand - Grind - Grond - en Erfverharding

Hét adres voor o.a.:
- Tuingrond
- Straatzand
- Vulzand
- Siergrind
- Verhardingsmateriaal
- Big Bags

06-51262561
06-54331657
0297-264227

www.dehaanzandengrind.nl
Provincialeweg 9
3641 RS Mijdrecht

Voor grote of kleine hoeveelheden, af te halen of bij u thuis bezorgd. Ook voor het bezorgen van big bags met kraanauto.

TE HUUR BOERDERIJBUNGALOWS
OP DE VELUWE - EPE (GELDERLAND)

BESCHRIJVING
Regio : Gelderland/Veluwe
Aantal pers. : 4 personen
Type : bungalow
Omschrijving : Modern en smaakvol ingerichte bungalow met terras en royale bostuin.
Aantal slaapk. : 2 slaapkamers

LIGGING
Te huur op het fraaie, rustig gelegen bungalowpark Rabbit-Hill-Epe in het bos- en heiderijke Epe / Nunspeet, met zijn vele wandel- en fietspaden.

Voor informatie zie onze site: www.rabbithillepe.nl
Hier kunt u ook de andere huizen bekijken die worden verhuurd.

Mogelijkheid voor reserveren 7 dagen per week (ook na 18.00 uur).
Fa. Logtenberg Beheer: 0578-688008 of 06-39668162.
Ook kan men via de site reserveren, of via **w.logtenberg@outlook.com**

Het grootste assortiment tuinplanten in de regio!

tuincentrum
COEN van DIJK

www.coenvandijk-tuinplanten.nl
info@coenvandijk-tuinplanten.nl
Nieuwveensjaagpad 7a
2441 EH Nieuwveen
Tel. 0172 537970

aanhangwagenreparatie-
Voor **en onderhoud ga naar**
JoVar

Tevens verhuren wij 6 types boottrailers en 3 types autotransporters

Aalsmeerderweg 230 | 0297-324486 | www.jovar.nl

Te koop:
D. Fiets trommel n. Banden €145,-. h.fiets 10 speed n. Banden €95,-. Rozenboog 240 cm. Hoog buis €7.50. Tel. 06-12412286

Te koop:
Handschuurmachine met afzuigsysteem nooit gebruikt dus nieuw prijs €25,-. Tel. 0297-283542

Te koop:
Mooie jongenskleding mt. 80 86 96 104 110 116 122 en 128 €1,-. Ook schoenen, sokken etc. Tel. 0297-281750

Gezocht:
Lief gezin of lieve baas voor een rood katertje met witte sokjes. Nu 4 wkn oud, mag in overleg weg v.a. 8 wkn. Tel. 06-21427513

Te koop:
Proline premier combi magnatron. €50,- z.g.a.n. Primo minioven €15,-. Rvs pedaalemmer van leifheit €10,-. Tel. 0297-325091

Te koop:
Kinderkamer, massief grenen hoogslaper met bijpassend bureau en stoel, matrasmaat 190 x 90. Compleet voor €250,-. Tel. 06-10906671

Te koop:
Nieuwe oogst, rode/zwartebessensap. Div. soorten jam v.a. €1,-. p.pot. Leimuiderdijk 97 Rijsenhout. Voor Kika. Staat buiten. Tel. 0297-331433

Aangeboden:
Gratis afhalen 9 pakjes minion kaartjes van deen. Tel. 06-22877056

Te koop:
Platenspeler nieuw €5,-. Tel. 06-12446496

Te koop:
Surfplank z.mast.om te zwemmen of peddelen goede staat €50,-. Tel. 0297-343456

Gevraagd:
Kunststof roeiboot. Tel. 06-38116192

Te koop:
Opdek binnendeur 231,5x95cm als nieuw, compleet met beslag €75,-. Tel. 06-45416308

Gevraagd:
Sigarenbandjes. Tel. 06-29147447

Op zoek naar werk

Job IN DE REGIO

Te koop:
4 antiek kleurige eetkamerstoelen blouwkleurige bekleding vrp €75,-. Tel. 06-19919016

Te koop:
Dubbele stevige fietstas kleur zwart €10,-. antw app. Tel. 0297-567324

Te koop:
Knielange pauw blazer mt. 38 zwart, i.g.st. prijs €25,-. Tel. 0297-283542

Aangeboden:
Gratis af te halen: vele kilo's oud papier, keurig in ordners. Tel. 0297-250485

Te koop:
Gratis af te halen: 2 pocketveermatrassen 90 x 200 cm Tel. 0297-283917

Te koop:
Hamsterkooi met allerlei extra's in goede staat prijs € 10.-. Tel. 0297-283542

Te koop:
Witte Nike Air Force 1 nog prima voor €10,-. Maat 43. Tel. 06-14049669

Gevraagd:
Damesfiets zonder versnellingen tegen een prijs van maximaal €40,-. Tel. 06-18138902

Nieuwe Meerbode

GEVRAAGD

ook 50+ van harte welkom

Wij zijn met spoed op zoek naar een serieuze

BEZORGERS/STERS

Mijdrecht: omgeving Roerdomp, Reiger (245 kranten)
Uithoorn: omgeving Gooimeer, Grevelingen (220 kranten)

VAKANTIE BEZORGERS/STERS

Mijdrecht: omgeving Brunel, Klaproos (220 kranten)

En we zoeken nog diverse bezorgers voor de vakantieperiode in Uithoorn, De Kwakel, Amstelhoek, Mijdrecht, Wilnis, Vinkeveen, enz.

MEER WETEN? BEL TIJDENS KANTOORUREN: 0251-674433 EN VRAAG NAAR MARCO OF ROGIER

WWW.VERSPREIDNET.NL INFO@VERSPREIDNET.NL

UBA

BOUW | PROJECTONTWIKKELING

UBA is een ontwikkelende aannemer die sinds 1965 tal van toonaangevende bouw- en renovatieprojecten in zowel de woning- als utiliteitsbouw heeft gerealiseerd, waaronder ook zorginstellingen en binnenstedelijke vernieuwing. Met de werkmaatschappijen UBA Bouw en UBA Projectontwikkeling zijn wij nationaal gezien een top 60-speler in de bouwbranche. Ons werkgebied omvat Midden-Nederland, waarbij de nadruk ligt op de Randstad.

Wij zijn op zoek naar een:

FULLTIME WERKVOORBEREIDER (m/v)

Binnen ons team van werkvoorbereiders zijn wij op zoek naar versterking. Ben jij toe aan een nieuwe uitdaging en spreekt onderstaand profiel jou aan, dan zien wij jouw motivatie en cv graag tegemoet.

Onder de verantwoordelijkheid van een projectleider werk je als werkvoorbereider zelfstandig binnen het team. Je regelt en begeleidt de voorbereiding bouwkundig en organisatorisch; van planning tot inkoopopdracht en van documentcontrole tot de oplevering van het project. Daarnaast ben je een echte teamspeler die beschikt over goede communicatieve vaardigheden, waarbij goed contact met onderaannemers en leveranciers essentieel is.

De werkzaamheden:
- controleren van tekeningen
- berekenen van hoeveelheden
- bestellen van materialen
- maken van leveringsschema's
- verzorgen van de inkoop
- begeleiding van een project tijdens de uitvoering
- deelname aan diverse vergaderingen en verslaglegging ervan
- binnen de taken en bevoegdheden zorgdragen voor VGM

De eisen:
- relevante werkervaring en vakkennis binnen de woningbouwbranche
- afgeronde hbo-opleiding bouwkunde of vergelijkbare opleiding
- goede kennis en vaardigheden met microsoftprogramma's
- ervaring met Autocad is een must
- ervaring met Revit en Navision is een pré
- groot verantwoordelijkheidsgevoel en een zelfstandige en flexibele werkhouding

Wij bieden:
- een uitdagende functie
- voldoende mogelijkheden voor eigen ontwikkeling
- ruimte voor eigen initiatief
- een collegiale en plezierige werkomgeving

Geïnteresseerd?
Op www.uba.nl kun je alvast kennismaken met ons bedrijf. Stuur je cv met motivatie naar de heer E. de Veld - pz@uba.nl of bel voor meer informatie over de vacature tijdens kantooruren naar 0297-543400. De sluitingsdatum voor deze vacature is vrijdag 11 augustus 2017.

Van maandag 24 juli tot en met vrijdag 11 augustus is het bouwvakvakantie en is ons kantoor gesloten.
Vanaf maandag 14 augustus zijn wij weer bereikbaar en nemen wij de sollicitaties in behandeling.

Acquisitie naar aanleiding van deze vacature stellen wij niet op prijs.

Oud trainer/coach en oud leider Argon geven voetbal clinic

Aalsmeer - Vrijdag 7 juli j.l. kwam een groot deel van oud spelers, aanhang en direct betrokkenen bijeen, die in het verleden een zaterdagselectie en later een veteranenteam vormden. De bijeenkomst vond plaats in de oude bakkerij van Elenbaas Dorpsstraat te Mijdrecht. De spelers die in de jaren 70 en 80 van de vorige eeuw in meerdere zaterdag teams met elkaar een ploeg hadden gevormd, vonden het noodzakelijk om elkaar weer te zien en hadden het idee geopperd om de trainer van destijds, Leen Meijer en de ervaren coach/leider van het tweede elftal, Ome Jan van der Holst, uit te nodigen om nogmaals de theorie van het voetbal door te nemen en dit als opfrissing om nog beter naar wedstrijden te kunnen kijken en wellicht meer geïnteresseerd programma´s als Voetbal inside en Studio voetbal te kunnen volgen. De trainings- en coachlessen in die jaren waren bij oud coach Leen Meijer gestoeld op kennis vergaard door goed te luisteren naar enerzijds Rinus Michels/Johan Cruyff en anderzijds Ernst Happel. De bekende driehoekjes, het afjagen en gesloten linies van Rinus en Johan, gecombineerd met het "Kein Geloel Fussall spielen" van Ernst Happel was toen in het spel goed zichtbaar. Deze avond werd alles nog eens doorgenomen en ontstonden er verschillende discussies rond de sta-tafels die in de oude bakkerij waren geplaatst. Dit alles onder genot van een wijntje/biertje en hapjes en warm buffet wat uitstekend was verzorgd.

Leen de oud trainer, die ook bekend werd vanwege zijn legendarische uitspraken zoals: "Never change a lossing team" en de quasi stimulerende opmerking richting een speler: "je hebt je dag niet vandaag hè, je kunt zelfs een lantaarnpaal niet voorbij", gaf al snel aan dat hij bemerkte dat de lessen van toen, gelukkig bij de meesten zijn blijven hangen. Ook de zeer ervaren leider Jan van der Holst, die tijdperken waarin spelers als Abe Lenstra, Johan Cruyff/Wim van Hanegem, Marco van Basten/Ruud Gullitt, Wesley Sneijder, Arjan Robben en nu Mephis Depay de toon zetten goed kan vergelijken was zeer te spreken over de nog steeds aanwezige kennis van het spelletje.Weliswaar niet meer door iedereen echt beoefend, maar wel natuurlijk gevolgd langs de velden en op tv. De meesten van de oud spelers blijken nog wel wel de sport in zijn algemeenheid te waarderen om op een gezonde manier lichamelijk en geestelijk vitaal te blijven en een voorbeeld te nemen aan hun oude technische staf. Voorbeeld van sporten die nu door hen worden beoefend zijn te veel om op te noemen, maar als voorbeeld velen gaven aan regelmatig te biljarten en te (midget) golfen.

Nadat de lessen waren beëindigd was er nog een ander mooi intermezzo. Ook in de jaren 70 en 80 vond in de minisporthal bij de Hofnbar, later ook bekend als Hollandbar tweemaal per jaar een zaalvoetbaltoernooi plaats, in december 1980 was uiteindelijk Bezopen Glorie de winnaar. De introductie aan het publiek zoals dat in een uitverkochte minisporthal plaats vond werd nogmaals overgedaan tijdens deze clinic, gebruikmakend van aankondigingen opgenomen op een cassettebandje.

Wederom kreeg coach Ton de Jong en zijn mannen luid applaus. Jammer dat de rechtstreekse verbinding naar Spanje, waar een oud-speler nu woonachtig is niet tot stand gebracht kon worden. De wifi waarop men gehoopt had bleek er niet te zijn. Aan het eind van de clinic toog iedereen huiswaarts met een voldaan gevoel, waarbij het langst bleef hangen dat het elkaar weer ontmoeten, zien en spreken het leukst van alles was.

Zomerse wandeling Vinkeveen

Wie heeft er zin in een zomerse wandeling door Vinkeveen.

Gilde De Ronde Venen organiseert tot half september elke 2 weken op een zaterdagmiddag of een dinsdagavond een rondwandeling door Vinkeveen. Met een gids maakt u een wandeling van ongeveer twee uur.

Tijdens deze wandeling vertelt de gids over de geschiedenis van het ontstaan van het gebied van De Ronde Venen en over bijzondere en historische gebouwen en personen in Vinkeveen. De wandelingen zijn elke twee weken op zaterdagmiddag om 14.00 uur of dinsdagavond om 19.00 uur. U wordt ontvangen in Pannenkoekenrestaurant Het Voordek bij de Zeilschool Vinkeveen. Er wordt onder het genot van een kop koffie of thee eerst verteld hoe het gebied van De Ronde Venen is ontstaan. Daarna start de wandeling van ongeveer 3 kilometer.

Als u wilt meedoen aan deze wandeling kunt u zich opgeven bij Gilde De Ronde Venen via: https://gilde-drv.nl/wandelen. De kosten bedragen 5 euro per persoon. U ontvangt een bevestiging van uw deelname.

Als u zich als groep van minimaal 5 deelnemers wil aanmelden is een andere dag en tijdstip in overleg mogelijk. Het maximum aantal deelnemers per wandeling is 10 personen. Indien er bij een wandeling onvoldoende deelnemers zijn kan deze doorgeschoven worden naar een volgende datum.

Recreatieve hardloopwedstrijden

Atletiekvereniging De Veenlopers organiseert op donderdagavond 17 augustus voor de 4e maal recreatieve hardloopwedstrijden in en om Wilnis tijdens de feestweek. Ook bij deze editie staat er weer een kinderloop op het programma van 1200 meter. De deelname is gratis met prijzen voor de eerste drie, en ieder deelnemertje krijgt een attentie. De scholen zijn aangeschreven en ook CSW is benaderd om mee te doen voor deze conditietest voor hun voetballertjes. De aanvang van deze wedstrijd is om 18.15 uur.

Om 18.45 uur is de start van de 5 km en deelname is voor iedereen en bedraagt slechts 2 euro. Ook hier zijn er prijzen voor de eerste drie aankomende dames en heren en tevens zijn er prijzen voor de best presterende Wilnisse dame en heer. Het parcours loopt via de startlocatie aan de Joostenlaan naar de Ringdijk, vanaf daar wordt en naar de Dorpsstraat gelopen en via de Wilnisse Zuwe en een keerpunt na 2 ½ km wordt er via dezelfde route weer teruggelopen.

Om 19.30 uur volgt de hoofdafstand: de 10 km. De kosten voor deelname bedragen slechts 4 euro en de route volgt hetzelfde parcours als de 5 km. Enige verschil is dat er verder wordt doorgelopen naar de Bovendijk waarbij het keerpunt circa bij het golfterrein zal liggen. Ook hier zijn er weer prijzen voor de eerste 3 aankomende dames en heren en extra prijzen voor de beste Wilnisse dame en heer op deze afstand. Start en finish is op het feestterrein achter de Willistee en inschrijven kan aldaar in de aanwezige tent.

Softbal Pupillen Thamen winnen strand toernooi

Afgelopen zaterdag gingen de Softbal Pupillen van Thamen uit Uithoorn, naar het Catch Strand Toernooi bij het "Beach Stadium" in Den Haag/Scheveningen voor een toernooi .

In de eerste wedstrijd mochten de meiden aantreden tegen Twins uit Oosterhout. Brunhilde mocht als eerste pitchen en dat ging ook met de wat rare zachte bal prima. Twins wist alleen in de eerste inning één punt te scoren. Thamen scoorde in de derde inning drie punten door honkslagen van Noa, Lucienne, Kai en een tweedehonkslag van Inèz. Ook in de vierde inning wist Thamen nog één punt te scoren na honkslagen van wederom Noa, Lucienne, Kai en deze keer ook Suus. Dit bracht de eindstand op 1-4 en dat was een verrassend mooi begin. Gelijk daarna mochten de Thamen in het "beach stadium" zelf een wedstrijd spelen tegen Blue Birds uit Delft. Deze keer mocht Britt pitchen. De meiden pakken meteen al in de eerste inning een mooie 5-0 voorsprong en dit kwamen voort uit zeven honkslagen. Thamen wist het in het veld prima dicht te houden want Birds was eigenlijk geen enkele keer echt gevaarlijk. In de derde inning wist Thamen nog 2 punten te scoren. Lucienne komt binnen op de driehonkslag van Britt en Suus slaat even later Britt binnen. En zo was ook overwinning twee binnen en wel een 7-0 winst.

De laatste wedstrijd was tegen het ook ongeslagen Birds uit Zoetermeer. Thamen pakt in de eerste inning meteen de voorsprong door honkslagen van Suus en Kai en die worden binnengeslagen op de tweedehonkslag van Inèz, 0-2. Birds weet één puntje te scoren in de gelijkmakende inning op een hele verre klap in het buitenveld, 1-2. Thamen weet nog twee punten te scoren in de tweede inning door een zestal honkslagen en dan is het 1-4. Birds weet één puntje te scoren in de tweede inning, maar de Thamen verdediging maakt ook een paar knappe nullen. Birds weet in de derde inning nog twee punten te scoren door een honkslag en een hele verre homerun en zo werd de eindstand 4-4.

De meiden en coaches waren er eigenlijk al een beetje vanuit gegaan dat deze resultaten een mooie tweede plek zouden opleveren. Zij waren al heel blij met de grootste winst van de dag en dat was dat we zelf hebben mogen pitchen, mooie nullen hebben gemaakt, super vangballen, geslagen op de ballen van de pitcher en hard ook! Daarbij hebben de meiden (en die ene jongen vandaag) heerlijk kunnen zwemmen in zee. Heeft nieuwkomer Vera het super gedaan en hebben we met z'n allen genoten van een geweldige dag. Maar dan komt de prijsuitreiking en met alle andere 24 team zitten zij op de tribune.. en dan zegt de omroepster dat Thamen de eerste prijs heeft gewonnen (op runsaldo van Birds) en werd het helemaal een super dag!

Thamen honkballers aan kop in de 2e klasse

De honkballers van Thamen uit De Kwakel, kregen afgelopen vrijdag Kinheim 3 uit Haarlem op bezoek. Het werd een wedstrijd met een spectaculair einde. Thamen pakt meteen in de gelijkmakende eerste inning de leiding, Gijs Rikken komt op de honken met een honkslag. Menno Schouten slaat een tweehonkslag, waarbij Rikken het derde honk bereikt. Op de opofferingsslag in het linksveld van Jelle Vogelaar kan Rikken scoren, 1-0. Kinheim pakt in de gelijkmakende tweede inning een puntje terug, 1-1. Riordon van Loenen komt in de gelijkmakende inning met een honkslag op de honken. Wietse Cornelissen en Rikken krijgen vier wijd.

Schouten slaat een hoge bal in het buitenveld waarop Van Loenen kan scoren. Benner slaat daarna ook een opofferingshit waarop Cornelissen kan scoren, 3-1. Thamen loop in de gelijkmakende derde inning verder uit. Mike van Rekum bereikt het eerste honk na een veldfout van de derde honkman, Rikken bereikt het eerste honk na een veldfout van de eerste honkman. Schouten, Benner, Rick Groen en Vogelaar slaan allen een honkslag waardoor de voorsprong verder oploopt naar 7-1. Kinheim komt alle innings amper op de honken, mede door prima pitching van Benner en een goede verdediging. Thamen pakt in de vijfde inning nog een punt nadat Benner een tweedehonkslag slaat. Hij bereikt het derde honk op een doorgeschoten bal en kan binnenkomen op een hit van Groen die zelf op het eerste honk sneuvelt, 8-1. De heren uit Haarlem pakken een tweede punt in de zevende inning, nadat Hollander het eerste honk bereikt op een honkslag, maar daar blijft het dan ook bij 8-2. In de gelijkmakende slagbeurt slaat Benner wederom een tweedehonkslag en weet even later binnen te komen op een hit van Vogelaar, 9-2. Kinheim komt in de volgende inning dicht bij een punt, maar door een mooie nul op de thuisplaat kan dat voorkomen worden.

Thamen komt in de achtste inning met drie man op de honken en met één uit slaat Schouten de bal over de hekken voor een grand slam homerun. Dit brengt de eindstand op 13-2 in het voordeel van Thamen.

Wandel jij mee tegen kanker?

Op zaterdag 26 augustus a.s. organiseert Inloophuis 't Anker 'de 12 uur van De Ronde Venen'. Een sponsorwandeltocht om geld in te zamelen voor de verhuizing van Inloophuis 't Anker en de oncologie afdeling van het Emma Kinderziekenhuis.

De wandeltocht is voor iedereen, jong, oud, sportief of niet sportief. Je wandelt in een team en kunt elkaar steeds afwisselen. Het rondje lopen is door het Argon Park in Mijdrecht. Uiteraard kom je steeds over start en finish en daar wordt van alles georganiseerd om er een "feestje" van te maken. Kortom ook als je niet aan het wandelen bent is er genoeg te doen. Ze starten om 10.00 uur en om 22.00 uur is het spectaculaire einde van de 12 uur van De Ronde Venen.

Inschrijven is heel eenvoudig. Stel een team samen, wijs een teamcaptain aan en meldt je aan via de mail aanmelden@de12uurvandrv.nl Maak er iets speciaals van door alle teamleden in een opvallende outfit te steken of een gekke naam te bedenken. Na afloop van "de 12 uur" is er een prijs voor het team dat het meeste geld in heeft gezameld maar ook voor het meest ludieke team. Kijk voor meer informatie op de website: www.de12uurvandrv.nl

Natuurlijk is er niet alleen aan entertainment gedacht, ook is er van alles te proeven bij de verschillende foodtrucks en de speciaal ingerichte bar. Ook hiervan is de opbrengst voor de 12 uur van de Ronde Venen.

Lichtjesronde

Om 21.00 uur wordt de Lichtjesronde gelopen, tijdens deze ronde gedenkt men de mensen die ons zijn ontvallen door kanker, of iemand die ziek is of aan het genezen is. Langs de hele route die ca. 700 meter lang is staan kaarsenzakken met brandende lichtjes. Helaas kent bijna iedereen wel iemand die kanker heeft. Veel patiënten en hun familie ervaren dat het praten met lotgenoten een hele opluchting is. Daarvoor is Inloophuis 't Anker al meer dan 10 jaar actief, nu slechts 2 dagen in de week in de kantine van Argon en alleen overdag. Ze willen graag uitbreiden maar daarvoor is helaas geen plek bij Argon. Verhuizen dus. Inloophuis 't Anker heeft alleen geen eigen inkomsten. Zij leven van dotaties en sponsoring, vandaar deze sponsor-wandeltocht. Een manier om geld op te halen zodat ze naar een nieuwe locatie kunnen verhuizen om meer activiteiten te organiseren. Inschrijven kan tot 23 augustus a.s. kijk voor meer informatie op www.de12uurvandrv.nl

Stan Soels Wint Open Toernooi TV De Ronde Vener

In een spannende wedstrijd wint Stan Soels, in de heren enkel 3, van Bas Neijenhuis het 33e Open Toernooi van TV De Ronde Vener. Samen met partner Roy Gomersbach won Stan Soels ook de heren dubbel 3. Hierin waren zij sterker dan Bas en Tieme Neijenhuis. Ongeveer 300 deelnemers hebben gedurende de gehele week in poules tegen elkaar getennist op zijn of haar niveau. Dankzij het mooie weer en een stralende finaledag werd het een fantastisch toernooi. Na de prijsuitreiking was er nog een optreden van Thomas Oudshoorn. Overdag werd het veteranen toernooi gespeeld. Deze werd op vrijdag afgesloten met de finalewedstrijden en een overheerlijke lunch. Bij de veteranen ging in de herendubbel de eerste prijs naar John Compaan en Bert Kroes. In de damesdubbel ging de overwinning naar Monique Butzelaar en Jon Venema. Zondag 9 juli was de finaledag. In de gemend dubbel 8 ging de eerste prijs naar het duo Van Adrichem/ Krimp. De gemend dubbel 4 werd gewonnen door Frans van Loon en Marion van Oosbree. In de dames dubbel 6 ging de eerste prijs naar Leonie Baars en Sandra de Koning. De heren dubbel 5 werd gewonnen door Frans en Stan van Loon. De heren dubbel 7 werd gewonnen door Arjan van Dam en Hermie Tap, zij versloegen in 3 sets Roeland en Matthijs van der Wilt. Op vrijdagavond werd de traditionele feestavond gehouden waar een live band op trad. Veel mensen kwamen naar de feestavond toe en werd het heel gezellig tot in de late uurtjes. De buitenkeuken was weer fantastisch, veel mensen komen speciaal naar de verenging toe om hiervan gebruik te maken en van de lekkere gerechten te genieten. Het Open Toernooi wordt dit jaar wederom gesponsord door Makelaardij Ruijgrok wat in 2018 ook het geval zal zijn.

Op zoek naar werk

Job IN DE REGIO

VEDETTE Jachtbouw

Vedette Jachtbouw is een jong, dynamisch bedrijf van bescheiden omvang, dat zich gedraagt als een grote onderneming. De presentatie, organisatie en aanwezige kennis, maakt dat het erg plezierig, afwisselend werk is, waar je, als je dat wilt, veel, of nog meer, kunt leren over schepen en de jachtbouw. Er wordt van de werknemers zelfstandigheid gevraagd, eigen initiatief en een groot verantwoordelijkheidsgevoel. Door de kleinschaligheid zijn de taken heel divers en voel je je nauw betrokken bij het reilen en zeilen van het hele bedrijf.

Vedette Jachtbouw BV is in 2002 opgericht en heeft inmiddels een toppositie in de kleinere (schepen van 8 tot 16 meter) Nederlandse jachtbouw. Bekend om de uitstekende prijs/kwaliteit verhouding, de technische kennis van schepen en de creativiteit.

We zoeken een:

OFFICE MANAGER

(m/v) voor 40 of 32 uur
een veelzijdige functie met management taken

Onze verwachtingen:

- HBO werk – en denk niveau.
- Jij bent de rechterhand van de directeur.
- Gevoel voor omgangsvormen en communicatie.
- Representatief.
- Plezier hebben in een ondersteunende rol.
- Discreet en betrouwbaar.
- Goede kennis van het MS office pakket.
- Je schrijft en spreekt foutloos Nederlands, kennis van de Duitse taal in woord en geschrift is een pré.
- Zelfstandig kunnen werken én in teamverband.
- Orde houden in al het administratieve werk, inkopen, facturatie, correspondentie, belastingzaken, technische stukken, financiële zaken, personeelszaken, papierwerk voor oplevering van een schip etc.
- Ook organisatorisch heb je verantwoordelijkheden. De planning bijvoorbeeld en de contacten met de onderaannemers, de boot transporten etc.
- Klanten vragen jou ook vaak advies, samen met de directeur begeleid je de mensen door het hele traject van de bouw van hun schip.
- Communicatie naar buiten, in de breedste zin, valt onder jouw verantwoording. Email-, schriftelijk- en telefoonverkeer, offertes, brochures, website, social media etc.
- Je doet voorbereidend werk voor de beurzen, met name Boot Holland in Leeuwarden en Hiswa te Water in Amsterdam. Ook ben je daar aanwezig, want je bent mede 'het gezicht' van Vedette Jachtbouw BV.
- Geen 9 tot 5 mentaliteit, het werk is de leidraad.

Ben jij van mening dat jij bent wie we zoeken?
Stuur dan je sollicitatie met motivatie naar: Vedette Jachtbouw BV, Smidskade 18, 2461 TR Ter Aar of info@vedette.nu t.a.v. Marion Biesheuvel.
Graag lezen we in je brief wat je al weet van schepen en waarom je bij een jachtbouwer zou willen werken.

VEDETTE Jachtbouw B.V. Smidskade 18 | 2461 TR Ter Aar | Tel. +31 (0)172 600 496 | Fax +31 (0)172 602 496 | info@vedette.nu | www.vedette.nu

---

bosman van zaal

www.bosmanvanzaal.com

vacature

Calculator/ Werkvoorbereider Elektra

Interesse? Mail werken@bosmanvanzaal.com

Vossestein AUTOBEDRIJF

Uitdagende functie bij Autobedrijf Vossestein in Nieuwer ter Aa!

ADMINISTRATIEF MEDEWERKER

met extra taken op het gebied van personeel, ICT en PR.
Parttime, vanaf 24 uur bespreekbaar.

Schoolverlaters havo - vwo die willen werken en leren mogen ook solliciteren.

Vragen?
Bel Roelof op 06-20765438 of mail naar:
rlagerweij@vossestein.nl

EURO CACTUS

Eurocactus BV is een dynamisch bedrijf en een groeiende onderneming gericht op export van planten naar klanten over de gehele wereld. i.v.m. de toenemende drukte zijn wij op korte termijn op zoek naar een:

VERKOOPMEDEWERKER M

De werkzaamheden bestaan uit:

- Het onderhouden van telefonische contacten met onze klanten.
- Verantwoordelijk voor de verkoop van het gehele assortiment.

Volgende eisen:

- Leeftijd tussen de 18-35 jaar.
- Goede kennis van de Nederlandse en Engelse taal.
- Onder werkdruk kunnen presteren.
- Beheersing van de digitale werkzaamheden.
- Tevens verwachten wij dat u flexibel bent en overuren wilt maken in drukkere periodes, deze worden uitbetaald.

Geboden wordt:
De juiste man bieden wij een salaris in overeenstemming met de functie.

Als u geïnteresseerd bent in ons bedrijf kunt u uw sollicitatiebrief sturen naar: **info@eurocactus.nl**

Eurocactus BV
Nieuwveens Jaagpad 91
2441 GA Nieuwveen

Te koop:
Campingbed met los matras 8 cm en lakensetje en nieuwe knuffel €17,50. Tel. 06-37773121

Te koop:
Kleine kroonluchter lamp met veel kristal, is defect, maar door handige dhzelver te repareren. Prijs €15.- . Tel. 0297-283542

Te koop:
Petrol waterpomp met beschrijving met toebehoren voor €75,-. Tel. 0297-340776

Te koop:
Sony digit. 8 camera €65,-. Dieselpomp voor Caddy €50,-. Const. fietsverl. €10,-. Tel. 0297-242458

Te koop:
Nieuwe warm/koud waterkraan van koper €20,-. Tel. 0297-282137

Te koop:
Bobike fietszitje voor, met scherm €20,-. Tel. 0297-274251

Te koop:
Grote goudvissen 12cm uit onze vijver per stuk €2.50. Ook nog diverse kleinere. Tel. 06-40346116

Te koop:
Nieuw velux insectenhor zil ck02. Max breedte 530 mm, max hoogte 1600 mm. Incl. montagebeschrijving €70,-. Tel. 06-29367233

Te koop:
Zwart motorjack merk macna 3xl en motorbroek macna mt 54 samen €100,-. Tel. 06-41297513

Te koop:
Hardhouten kastje met twee deurtjes prijs €15.-. Tel. 0297-283542

Te koop:
Lederen fauteuil, kleur kastagne, in goede staat €100,-. Tel. 06-24559007

Te koop:
Besto volautomatisch reddingsvest voor volwassene met co2 opblaasautomt. drijfvermogen 150 n €35,-. Tel. 0297-283036

Te koop:
Elektr. Bed. Zonnescherm br 5 m. Uitval 1.5 m. Kl. Wit voor balkon of bovenverdieping drive-in woning. €200,-. Tel. 06-51846521

Te koop:
MBK herensportfiets normaal model 28", 5 versn. derailleur €100,-. antw app. Tel. 0297-567524

Te koop:
1 weekend gebruikte parasol Ø 2m. + voet €45,- . De laatste klm huisjes €9,50. Set koperen modellen €10,- . Tel. 0297-564561

Gevraagd:
Of te leen voor scoutinggroep land en vlaggen van USA, Mexico, Australië, Suriname, China, Noorwegen. Tel. 06-25408711

Te koop:
3 kitten €50,- p.st. Grote reismand €25,-. Tel. 06-57156172

SPELT

De Spelt bedrijven te Nieuwveen hebben een gevestigde naam in de grond-, weg- en waterbouw alsmede op het gebied van sloopwerkzaamheden, afvalinzameling, bodem- & grondwatersanering en leverancier van menggranulaat.

www.spelt.nl

Wij zoeken voor ons team een:

UITVOERDER GWW

met voldoende ervaring om zelfstandig te werken.
Kandidaten voor deze **fulltime** functie kunnen mailen of schrijven naar de afdeling personeelszaken t.a.v. R.P. Spelt
Blokland 18, 2441 GG Nieuwveen,
Tel. 0172-536130
e-mail: werkenbij@spelt.nl

Zideris is een kleinschalige organisatie met een eigen gezicht. Zideris biedt in Mijdrecht liefdevolle zorg en professionele begeleiding en ondersteuning aan mensen met een verstandelijke beperking. Eén van de manieren waarop we dit doen is met 'Gentle Teaching'. Binnen ons zelforganiserende team bieden wij aan een

Flexibele baan voor een krachtige man of vrouw (8 uur)

Begeleider gehandicaptenzorg - Zideris Mijdrecht

met, ook niet onbelangrijk, een goed salaris, onregelmatigheidstoeslag, werkkostenregeling, ruim aanbod aan cursussen en coaching en natuurlijk een prachtige werkplek.

Solliciteren?
Ga snel naar www.zideris.nl of bel met Marleen Gräper, clustermanager Zideris Mijdrecht, 088- 5132513

pionieren nieuw zaken regelen voor de cliënt zelforganiserend team iedere dag een verrassing schouders er onder groeiend cluster gentle teaching enthousiast zelfstandig begeleider

Zideris

Zideris Mijdrecht
Proostdijstraat 37
3641 AT Mijdrecht

ROMIJN BOUW BV

Spengen 24
3628 EX Kockengen
Tel. 0346-242430
www.romijn-bouw.nl
info@romijn-bouw.nl

VACATURE

TIMMERLIEDEN

Ben jij de gemotiveerde (allround) timmerman/vrouw die Romijn Bouw zoekt? Weet jij van aanpakken? Wij bieden goede arbeidsvoorwaarden en de mogelijkheid door te groeien naar het draaien van eigen projecten.

Wij zijn actief op gebied van nieuw- en verbouw. Geen meterwerk, maar maatwerk. Kijk op onze website om te zien wat wij bouwen.

Mocht je nog niet over de juiste papieren beschikken maar wel als allround timmerman willen werken, dan horen wij ook graag van je.

Bel Wim Romijn op 06-53864564 of mail naar w.romijn@romijn-bouw.nl

Zomerbridge De Legmeer houdt het koel

De voortreffelijke klimaatbeheersing van Dans- & Partycentrum Colijn in Uithoorn, verleidde veertig paren tot een heerlijk avondje zomerbridge.
In de A-lijn viel de hoogste score te bewonderen van 67,26%, binnengehaald door Agnes Kroes & Ineke van Diemen, klasse dames! Ook plek twee was een zestiger die met 64,29% op het conto van Janny Streng-Korver & Francis Terra kwam. De vrouwelijke suprematie in deze lijn werd ook voor de derde plaats bevestigd door de 55,95% van Geke Ludwig & Margot Zuidema. Pas op vier en vijf kwamen er enige heren in beeld al hoe wel gedeeld. Cobie Bruine de Bruin & Jan Egbers en Ben ten Brink & Jan Bronkhorst eindigden allen op 54,76%.
In de B-lijn ging de zege naar Elisabeth van den Berg & Maarten Breggeman, die zich na een wat struikelend begin van de mannelijke helft keurig herpakten! Carla Euwe & Bep Schumacher tekenden met 56,94% voor de tweede plaats en de tweede fles wijn. Bep Verleun & Ria van Zuylen kwamen met 55,90% als derde paar door, zo weer net voor Heleen & Mees van der Roest en Ad Lustenhouwer & Jos Walkers die als vierde en vijfde respectievelijk op 55,21 en 54,17% uitkwamen.
De moraal van dit verhaal, de eerste vijf paren binnen de vier procent van en dus aan elkaar gewaagd. In de C- lijn kwamen Maria Baas & Klaas Verrips weer eens op stoom en haalden zo de wijn op met een score van 61,46%. Rietje Tijssen & Ans de Ruiter deden er met 60,94% weinig voor onder en werden er mooi tweede mee.
Op drie eindigden Atie de Jong & Ria Verkerk met 57,81% gevolgd door Irene Hassink & Henriëtte Omtzigt de 56,25 procenten verzamelden.
De top werd hier afgesloten door Ludy Bonhof & Anneke Buskermolen die met 51,04% netjes aan de goede kant van het gemiddelde bleven. De troost chocolade was deze keer voor alle paren die deze avond als tiende naar huis mochten.

Kooyman Polderloop groot loopspektakel

Donderdag 3 augustus wordt traditioneel op de tweede dag van het Kwakelse polderfeest de Kooyman Polderloop gehouden. De organisatie van deze regionaal zeer populaire loop is weer een samenwerking tussen atletiekvereniging AKU en het feestcomité De Kwakel .
De start en finish vindt ook dit jaar weer plaats op het evenemententerrein in De Kwakel achter het sportpark van KDO. Daar staat ook de grote tent waar kan worden ingeschreven en ruimte is om om te kleden en tassen neer te zetten.
Daarnaast stelt KDO weer een aantal kleedruimtes beschikbaar waar ook kan worden omgekleed en gedoucht. De polderloop is, hoewel deze midden in de vakantieperiode valt, al jaren druk bezocht en veel lopers komen graag naar De Kwakel om aan deze gezellige loop mee te doen. Er staan altijd heel veel toeschouwers langs de weg en op de Vuurlijn en kunnen op deze manier de lopers een paar keer zien passeren. De kinderloop over 1 kilometer wordt steeds populairder, meer dan 200 kinderen staan de laatste jaren aan de start. De 4 en met name de 10 kilometer trekken een groot aantal lopers, we verwachten ook dit jaar weer meer dan 700 enthousiaste lopers aan de start van deze twee afstanden.

G-run
Daarnaast heeft de organiserende vereniging AKU in samenwerking met stichting Ons Tweede Thuis vorig jaar een G-run in het programma opgenomen en dat was zo'n succes dat een groot aantal mensen die hebben deelgenomen aan de polderloop nu wekelijks bij AKU op de atletiekbaan trainen.
De organisatie heeft er daarom niet aan getwijfeld om dit initiatief een vervolg te geven en daarom start de polderloop ook dit jaar met een G-run over 1,6 kilometer. Naast clienten van Ons Tweede Thuis zijn uiteraard andere mensen met een beperking van harte welkom om aan de G-run mee te doen.
Tot groot verdriet van de familie Wijfje en de grote familie van ons Tweede Thuis, is een van lopers van de G-groep, Carol Wijfje, een aantal maanden geleden zeer onverwacht overleden. Carol was niet alleen een heel enthousiaste loper tijdens de G-run en de trainingen bij AKU, zij was ook het "zonnetje" in de familie Wijfje en bij vele cliënten en medewerkers van Ons Tweede Thuis.
Het verdriet is er nog steeds, maar juist Carol was een voorbeeld hoe je positief en met vreugde in het leven kan staan en de familie Wijfje vindt het belangrijk dat de manier waarop zij het leven kleurde, blijft voortleven. Daarom zal elke deelnemer aan de G-run als eerbetoon en herinnering aan Carol bij de finish een door de familie speciaal ontworpen medaille ontvangen.

Programma
Het programma van de polderloop luidt als volgt:
18.30 uur: start G-run over 1,6 km.
19.00 uur:
start kinderloop over 1km
19.15 uur: start 4 km
20.00 uur: start 1km
De inschrijving start om 18.00 uur.

Deelnemers aan de G-run en de kinderloop ontvangen een mooie medaille en daarnaast krijgen alle deelnemende kinderen na afloop nog een ijsje. Deelnemers aan de 4 en 10 kilometer ontvangen naast het traditionele plantje een extra herinnering.

Voorinschrijven kan via
www.inschrijven .nl

Klaverjasnomaden

Donderdag 6 juli werd er weer geklaverjast in de Schutse in Uithoorn waaraan door 40 liefhebbers werd deelgenomen. De winnaar werd deze avond Josef Lebesque met een totaal van 7157 punten na 4 gespeelde partijen. De tweede plaats was deze keer voor Jan Schuurman met 7036 punten op de voet gevolgd door Corrie Smit met slechts 2 punten verschil met 7034 punten. De poedelprijs was deze week voor Brigitte Tönes met een totaal van 4928 punten. De marsen prijzen: de overheerlijke flessen wijn werden gewonnen door Joke Veenhof, Els Luijten, To v.d. Meer, Gerard van Eekhout, Jozef Lebesque en Joke Rietbroek. En de boeketten bloemen, beschikbaar gesteld door Duo plant, werden gewonnen door Hans Heere, Gerrit Vink, Riet de Beer en Gerard Compier en als laatste de bloemenbonnen ook te besteden bij Duo plant zijn gewonnen door Hans Heere en Gaby Abdesalem.
De volgende kaartavond vind plaats op donderdag 13 juli in de Schutse aan de Merodelaan 1 te Uithoorn. Aanvang 20.00 uur.

Jaap Overbeek, voorzitter van de organiserende Rotary club Aalsmeer-Uithoorn (l) heeft zojuist de cheque overhandigd aan Inge Huitinga, directeur van De Nederlandse Hersenbank(r). Voor de cheque Gert-Jan Stoop, voorzitter van het Amsterdamse Bos Golf en naast Jaap Overbeek(in het zwart) promovenda Hanneke Geut die haar wetenschappelijk werk mede kan doen dankzij de opbrengst van het toernooi.

Bos Golf toernooi:

42.500 euro voor onderzoek hersenbank

Dinsdagavond 4 juli jl. kon voorzitter Jaap Overbeek van de Rotary Club Aalsmeer-Uithoorn in het Amsterdamse Bos een cheque van 42.500 euro overhandigen aan Inge Huitinga, directeur van De Nederlandse Hersenbank.
Het geld wordt besteed aan speciaal onderzoek naar de verschillen tussen een medische diagnose bij leven en het beeld dat de hersenen na overlijden tonen.
Het bedrag werd dinsdag bijeengebracht tijdens de zevende editie van het Amsterdamse Bos Golf. De leden van de Rotary Club hadden in samenwerking met het Amsterdamse Bos het bos voor 1 dag omgetoverd in een heuse 18 holes golfbaan. Bij elkaar kwamen 24 flights tijdens de ronde door het bos bij verschillende holes culinaire verrassingen en verrassende obstakels tegen. De dag werd afgesloten met een veiling en een loterij tijdens een exquise diner dat werd verzorgd door 'matter of TASTE' uit Amsterdam. De sfeer zat er bij de circa 100 golfers, 60 vrijwilligers en hoofdsponsor Maas Autogroep de hele dag goed in. De eerste prijs werd gewonnen door het team van FloraPlus dat het rondje bos in slechts 48 slagen (best ball) wist te volbrengen.

Verklaren van verschillen
Bijzondere gast tijdens het golftoernooi was Hanneke Geut, neurowetenschapper en promovenda op de ziekte van Parkinson. Ze werkt deeltijd voor De Nederlandse Hersenbank én voor VUmc aan een onderzoek naar de verschillen tussen een medische diagnose bij leven en het beeld dat de hersenen na overlijden tonen. Hanneke Geut onderzoekt met name hoe vaak en waarom dit misgaat bij de ziekte van Parkinson en gerelateerde dementie. Met een verklaring van die verschillen kan het belang van postmortaal onderzoek worden onderbouwd.

De winnaars van de zevende editie van het Amsterdamse Bos Golf, het team van FloraPlus, met de trofee. Vlnr: Elsbeth Huis, Ron Hooyman, John van Loo en Jan Millenaar.

Bert Vreeken technisch directeur bij Qui Vive hockey

Met ingang van het nieuwe seizoen is Bert Vreeken benoemd als technisch directeur bij hockeyvereniging Qui Vive uit Uithoorn. Hij behoort al enkele seizoenen tot de staf van heren 1 die het afgelopen seizoen hoofdklasse heeft gespeeld. Zijn activiteiten bij Hurley gaat hij na negen jaar beëindigen. Hij was bij deze Amstelveense hockeyclub succesvol als trainer, coach en als technisch manager. Bij Qui Vive wordt hij eindverantwoordelijk voor het hockey technische beleid voor zowel de prestatieteams als de breedtesport. In die hoedanigheid gaat hij ook de technische staf aansturen. Voorzitter Rob Das: "Wij hebben de afgelopen 3 seizoenen hockey technisch en organisatorisch stappen voorwaarts gezet. Mijn collega 's en ik zijn over deze positieve ontwikkelingen absoluut tevreden. Maar wij sluiten onze ogen ook niet voor de zaken die beter kunnen. Een van de speerpunten voor het komende seizoen is om de trainers nog sterker te maken door hen veel intensiever op het veld te begeleiden. Deze behoefte bestaat zeker voor de trainers van de jeugd. Veel spelers uit de A en B teams trainen met veel enthousiasme en inzet deze teams maar moeten inhoudelijk nog beter worden begeleid. Meer investeren in trainers verdient zich bij spelers/speelsters altijd terug in het plezier en de prestaties. In deze begeleiding gaat Bert Vreeken ook een belangrijke rol vervullen". Bert Vreeken is al sinds 1972 lid van Qui Vive. Hij speelde zelf in heren 1 en vervulde eerder een soortgelijke functie binnen de club. Rob Das:" voor de realisatie van de ambities die wij voor de komende jaren hebben is Bert voor ons de beste technisch directeur die wij ons kunnen wensen. Hij is niet alleen professional en gerespecteerd vakman maar begrijpt ook de clubcultuur, kent de organisatie en veel leden omdat hij een clubman pur sang is. Vergeet overigens niet dat hij erelid is en eerder een zeer belangrijke clubonderscheiding heeft ontvangen, namelijk de Rob Posthumusbokaal, voor zijn fantastische bijdragen als vrijwilliger gedurende vele jaren. Wij zijn dan ook erg blij dat wij met hem voor een langere periode een overeenstemming hebben bereikt. Met de komst van Bert zijn wij ervan overtuigd dat wij een goede stap zetten in een verdere professionalisering van ons hockeybeleid."

Georganiseerde fietstocht door N-H waterlandschap

Zondag 3 september organiseren 3 toerfiets verenigingen: UWTC Uithoorn, Alcmaria Victrix Alkmaar, en KTC Uitgeest (samen met stichting Raising Hope verenigd hebben in Fortza Velo), het Rondje Stelling. Het is een fiets toertocht over drie afstanden met drie start locaties. De afstanden zijn 170, 120 en 65 km. De start locaties zijn; Fort aan de Drecht Grevelingen 50 Uithoorn, Wheelerplanet zijkanaal C weg 6 Spaarndam, en Fort aan den Ham Busch en Dam 13 Uitgeest. De voorinschrijving voor deze tocht is open tot en met 1 september op www.rondjestelling.nl
Vanaf boven genoemde start locaties kan gestart worden vanaf 7.00 uur voor de 170 en 120 km voor de 65 km kan men pas starten om 9.00 uur Deelnemers die lid zijn van NTFU of KNWU kunnen op vertoon van hun deelname pas starten met Scan&Go zonder papieren inschrijving. Kijk voor exacte starttijden op www.rondjestelling.nl
Van de opbrengst van de tochten, gaat een deel naar stichting Raisin Hope, een stichting die zich ten doel stelt om minder valide mede mensen ook te kunnen laten fietsen op een aangepaste fiets. www.raisinhope.nl
De Inschrijf bedragen per afstand bij voorinschrijving zijn als volgt:
170 km 8 euro, 120 km 7 euro en 65 km 6 euro. De prijzen aan de tafel op de dag zelf, zondag 3 september zijn plus 2 euro.

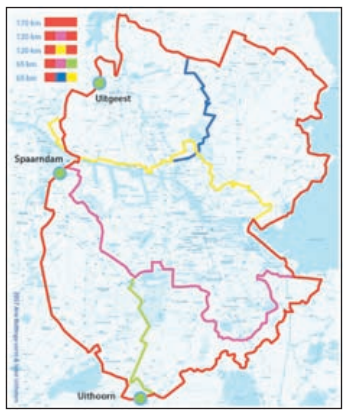

Feestelijk afsluiting seizoen jeugd tafeltennis Veenland

Afgelopen vrijdag heeft de jeugdafdeling van de tafeltennisvereniging Veenland in Wilnis het seizoen feestelijk afgesloten. Er werden door de trainers Ellie van Senten en Marten Nap verschillende behendigheidsspelletjes georganiseerd. Het hoogtepunt van de avond waren de jaarlijkse clubkampioenschappen.
De jeugd werd ingedeeld in twee poules. In poule B waren er podiumplaatsen voor Rick van Selm op de derde plaats, Wim v/d Berge op de tweede plaats en Niels van Selm op de eerste plaats.
In poule A werd Benjamin Roest derde. De uiteindelijke finale ging tussen Victor v/d Most en Martijn van Dijk. Onlangs gooiden Victor en Martijn nog hoge ogen bij de clubkampioenschappen van de senioren. De eerste twee sets won Victor nipt, waarna Martijn de stand weer gelijk trok. In een spannende vijfde set trok Victor aan het langste eind en mag zich weer een jaar lang clubkampioen noemen. Het is alweer de vierde keer dat Victor clubkampioen werd. Na afloop kregen de drie besten van elke poule een medaille en werden de wisselbekers uitgereikt aan de clubkampioenen.

Legmeervogels en KDO samen in poule 13 KNVB Beker

Ja, er staat weer een echte burenstrijd op het programma in de strijd om de KNVB beker. In poule 13 zijn ingedeeld Amstelveen zaterdag 2e, klasse. TAVV uit Ter Aar, zaterdag 2e klasse. KDO zondag 2 klasse en Legmeervogels zondag 1ste klasse. De wedstrijden tegen de zaterdagclubs TAVV en Amstelveen worden op een zaterdag gespeeld.
De enige wedstrijd op de zondag is het duel tussen Legmeervogels en KDO. Of dit duel bij KDO of bij Legmeervogels wordt gespeeld wordt later bekend.
De bekerwedstrijden worden gespeeld in het weekend van 2/3 september, 9/10 september en 16/17 september. de competitie seizoen 2017-2018 gaat van start voor Legmeervogels op zondag 24 september 2017.

De indeling
Net als in het seizoen 2016 - 2017 is Legmeervogels zondag 1 ingedeeld in de 1ste klasse A, District West 1. Ten opzichte van het seizoen 2016 – 2017 zijn daaruit verdwenen. Purmersteijn, gepromoveerd naar de Hoofdklasse. Elinkwijk en Nieuw Utrecht waren rechtstreeks gedegradeerd uit de 1ste klasse. VSV en SO Soest hebben een herkansing gekregen maar zijn er niet in geslaagd om het 1ste klasse schap te behouden en zijn dus net als de eerder genoemde Utrechtse verenigingen gedegradeerd naar de 2e klasse. De 1ste klasse A ziet er voor het seizoen 2017 – 2018 uit als volgt. oude bekende zijn EDO (Haarlem), Hillegom, Zeeburgia (Amsterdam), Velsen, Assendelft, AFC'34 (Alkmaar), Fortuna Wormerveer, DEM (Beverwijk) en Legmeervogels. Nieuwkomers dit seizoen zijn Hoofddorp, gepromoveerd via de nacompetie. JOS/Watergraafsmeer (Amsterdam) gedegradeerd uit de Hoofdklasse. AGB (Amsterdam) kampioen van de 2e klasse B, FC Uitgeest, kampioen van de 2e klasse A en LSVV (Scharwoude) gepromoveerd via de nacompetitie. De competitie gaat van start op zondag 24 september. Tegenstander en of de start van de competitie begint met een thuis wedstrijd wordt later in deze maand bekend.

STERK IN GOED SCHOONMAAKWERK?

Wij willen onze "Raggers familie" gaan uitbreiden met:

SCHOONMAKERS IN DE FOODSECTOR

Wij zijn op zoek naar serieuze en flexibele personen die werkzaamheden kunnen verrichten in de regio Hillegom, Hoofddorp of Uithoorn. De werktijden variëren van maandag t/m zondag van **05.00 tot 07.00 uur.** U krijgt bij ons een;

» » » » Uitstekend salaris » » Provisieuitkering » » » »

Bent u de persoon die wij zoeken? Stuur dan uw sollicitatiebrief naar onderstaand (email)adres.
Amsteldijk Noord 32, 1422 XW Uithoorn
0297-56 30 70 sollicitatie@raggers.nl

G.RAGGERS & ZN bv
Schoonmaakonderneming

SPELT

De Spelt bedrijven te Nieuwveen hebben een gevestigde naam in de grond-, weg- en waterbouw alsmede op het gebied van sloopwerkzaamheden, afvalinzameling, bodem- & grondwatersanering en leverancier van menggranulaat.

www.spelt.nl

Wij zoeken ter uitbreiding van ons team:

(leerling) KRAAN-MACHINIST

om ons te ondersteunen in de afvalsortering.

Kandidaten voor deze **fulltime** functie kunnen mailen of schrijven naar de afdeling personeelszaken t.a.v. R.P. Spelt, Blokland 18, 2441 GG Nieuwveen, Tel. 0172-536130 e-mail: werkenbij@spelt.nl

Te koop:
Motorjack merk macna, 3xl en motorbroek macna, mt. 54, samen €100,-.
Tel. 06-41297513

Te koop:
Flymo grasmaaier (electrisch), re 32 met opvangbak €20,-.
Tel. 06-55898053

Te koop:
Autobaan vignet zwitserland. Geldig tot januari 2018. In goede staat. €20,-. Tel. 06-53195662

Te koop:
Romer autostoeltje voor gordel, in h verstelb. Hoofdst, 15/36 kg, zwart, z.g.a.n. van oma en opa, €40,- . Tel. 06-22988182

Te koop:
Koelvriescombinatie 218 l. koel, 90 vries. Circa 2,5 jaar €250,-.
Tel. 0172-538929

Te koop:
3 mooie lieve poesjes rood met veel wit, dit moet u gezien hebben +/- €50,-. 8 weken oud.
Tel. 0297-281751

BYFOD.COM

Buy your flowers on distance

Ben jij gek op bloemen? Weet jij van aanpakken en inpakken? Zoek je een flexibele baan? Dan is deze vacature iets voor jou!

Wij zijn namelijk op zoek naar

BOXMEDEWERKER(S) (M/V)

Byfod BV is een bloemenexporteur gevestigd op de bloemenveiling Flora Holland te Aalsmeer. Ons bedrijf is gespecialiseerd in het versturen van bloemen naar verre bestemmingen als Amerika, Canada en Australië. Bloemen zijn dagvers en kwetsbaar. Wij willen hoge kwaliteit bieden naar onze klanten en jouw bijdrage is hierbij van groot belang.

Ter aanvulling van het team zijn wij op zoek naar een boxmedewerker(s).

Hierbij zal je voornamelijk meehelpen bij het inpakken en verzendklaar maken van de bloemen. Wij zoeken een flexibele collega met goede sociale vaardigheden en de capaciteiten om als onderdeel van het team de eigen verantwoordelijkheden verder zelfstandig te kunnen uitvoeren. Repeterend werk is voor jou geen probleem.

Wat bieden wij:
- Maandag, dinsdag en vrijdag zijn de drukke dagen, waarbij je per week minimaal 20 uur werkt.
- In overleg flexibel in werktijden, dus later beginnen en/of vroeger stoppen is mogelijk.
- Een goede salariëring en dito secundaire arbeidsvoorwaarden volgens de CAO voor de groothandel in bloemen en planten
- Een prettige informele werksfeer
- Doorgroeimogelijkheden bij gebleken geschiktheid

Kijk voor meer informatie over Byfod BV op: **www.byfod.com**

Bent u geïnteresseerd in deze functie, dan kunt u reageren via:
linda@byfod.com

*** Aangeboden:**
Burbri Antiek. 5000 m2 antiek en curiosa. Eigen imp.; rechtstr. naar particulier. Oosteinderweg 201a, Aalsmeer.
Tel: 0297-320058

*** Te koop:**
Grote of kleine partijen oude schoolstoelen of stapelstoelen kantine, kantoor of kerkstoelen, we komen de spullen zelf bij u ophalen dus twijfel niet en waag er een belletje aan. Wij betalen u contant. Tel. 06-10893672

*** Gevraagd:**
Oude antieke meubels en/of inboedels. Stuur uw foto's en uw prijs naar info@burbriantiek.nl dan mailen wij u terug of het wat voor ons kan zijn. Bij interesse komen we het betalen en ophalen. Tel. 0297-320058

*** Gevraagd:**
Voor St. mensen in Nood, draagbare kleding, schoenen, dekens enz. Inleveradressen: ma. t/m za. tussen 08.00-20.00 uur. Mijdrechtse Dwarsweg 20 in Wilnis en Herenweg 36 in Vinkeveen. Beide adressen op zondag gesloten.
Tel. 0297-778103

*** Gevraagd:**
Blik speelgoed van vóór 1960. Auto's, schepen, treinen en motorrijders e.a. oud mechanisch speelgoed. Defect geen bezwaar.
Tel. 06-22885528

*** Aangeboden:**
Ervaren rijksgediplomeerde horlogemaker. Reparatieplaats voor mechanische uurwerken.
Tel. 0297-564845

Te koop:
Potten niet woekerende bamboe voor half schaduw, 1 bij 1 meter €20,- per pot.
Tel. 06-22675517

Gevraagd:
Wie heeft er nog een camping koelbox 33 liter op 220 volt gas en 12 volt neem hem graag van u over. Tel. 06-12946730

Aangeboden:
Dames regenjas(mt 42) heren regenjas (54) p.st. €52,50. Legerjas (49) €62,50. svp bellen tussen 18.00 en 19.00 uur.
Tel. 06-38819380

Aangeboden:
Coca-cola zitzak (nw) €42,50. 4 pits oliestel €45,-. Mountainbike €175,-. Bidstoel €47,50. svp tussen 18.00 en 19.00.
Tel. 06-38819380

Te koop:
Witte houten kinderstoel. Met voorblad en als triptrap te gebruiken €20,-.
Tel. 06-10423044

Te koop:
Wereldstekker €5,-. Nw. in doos 2 matglazen bijzettafel van €415,- nu €200,-. Z.g.a.n. Cinderella lakens p.st. €4,-.
Tel. 06-24796464

Te koop:
15-delig bakspullen €15,-. Picknickmand €3,-. Rvs flambeertoestel + pan + 2 gastanks €40,-. Scheepskompas €150,-.
Tel. 0297-264082

Te koop:
Nieuwe voetbalschoenen, 10 min. gedragen, mt 36. Merk Adidas, te klein gekocht, nieuw €60,- nu €40,-.
Tel. 06-15228714

Te koop:
Nieuw campingbed, nieuw matras €50,-. 2 zwemvesten à €10,-. Biertender €50,-. Lange leren rode jas mt. L €90,-.
Tel. 06-41721399

Te koop:
2 wit marmeren zuiltjes, doorsnede 10 cm hoogte 52 cm te gebruiken als sokkel o.i.d. Prijs €10,- p.st. Tel. 0297-283542

Aangeboden:
Sterk, gaaf tweezitsbankje bruin hout, lichtgrijze losse kussens €20,-. Hanglamp voor gang of hal €10,-.
Tel. 0297-593237

Te koop:
Nieuwe oogst. Rode/zwartebessensap. En div. soorten jam.v.a. €1,-. Leimuiderdijk 97 Rijsenhout. staat buiten. Voor Kika. Tel. 0297-331433

Te koop:
Kindermatras past in kampeerbedje nw. 60x120x14 cm €10,-. Kinderstep verstelbaar stuur inklapbaar €5,-.
Tel. 0297-281750

Aangeboden:
Zeer leuk sterk tweezitsbankje met heel lichtgrijze losse kussens bruin hout €20,-. Hanglamp €10,-.
Tel. 0297-593237

Te koop:
Sony tv met meubel i.g.st. voor €45,-. Tel. 06-49667438

DIRK STAM

IJZERWAREN - GEREEDSCHAPPEN

Wij zijn op zoek naar een:

LOGISTIEK MEDEWERKER

voor onze vestiging Rendementsweg 26 te Mijdrecht.

Dirk Stam IJzerwaren maakt deel uit van Gunters en Meuser BV.

Wat ga je doen?
- Het in ontvangst nemen en controleren van goederen.
- Het inruimen van de ontvangen goederen op de juiste locatie.
- Orderpicken.
- Orders verzendklaar maken.
- Het laden en lossen van bestelbussen.

Ben jij de juiste kandidaat?
- Je woont in Mijdrecht of max. 10 km van Mijdrecht (pré).
- Je hebt een afgeronde MBO 3-4 of HAVO diploma.
- Je bent klantgericht, "Klant is Koning" is voor jou vanzelfsprekend.
- Je bent nauwkeurig en accuraat.
- Je beschikt over het rijbewijs B.
- Je beheerst de Nederlandse taal in woord en geschrift.
- Je bent beschikbaar van maandag t/m vrijdag.

Wat bieden we jou?
- Een marktconform salaris.
- Goede secundaire arbeidsvoorwaarden.
- Het volgen van opleidingen.
- Werken met een leuke groep mensen.

Ben jij geïnteresseerd in deze functie, aarzel dan niet.
Wij zijn op zoek naar jou!

Stuur dan nu jouw schriftelijke sollicitatie, incl. CV en motivatiebrief, naar:
Gunters en Meuser BV t.a.v. afdeling P&O
Postbus 19514, 1000 GM Amsterdam
Of per mail: p&o@guntersenmeuser.nl

Meer informatie?
De heer Aris Meijers • telefoonnummer: 0297-231616 • www.dirkstam.nl

Te koop:
Monitor Samsung Sylmaster 2223 nw breedbeeld 56 cm €20,-. Tel. 0297-283010

Te koop:
6 Mahonie houten stoelen met rode bekleiding, per stuk of in 1 koop €100,-.
Tel. 0297-273891

Te koop:
Alko Caravan slot safety type €50,-. Tel. 06-12252158

Te koop:
Overwelfde kattenmand of kleine hondenmand van bruine wilgenteen i.g.st. €20,-.
Tel. 0297-283036

Gevraagd:
Mobiele telefoon.
Tel. 06-84744000

Te koop:
Airbrush spuit met toebehoren incl. compressor, prijs t.e.a.b.
Tel. 0297-582421

Te koop:
White board €20,-. 4 stoelen €50,-. Nacht kastje €10,-. Castel €10,-. Zaklamp nw €5,-. Hoofdstel €15,-. Letterdoos €10,-.
Tel. 06-51155631

Te koop:
Regenlaars mt 38 €5,-. Kristallen schaal €5,-. Terrine €5,-. Communie beeldje €5,-. Bord zuivelland €5,-. 4 bekers €5,-
Tel. 06-51155631

bosman van zaal

www.bosmanvanzaal.com

vacature

Tekenaar/ Werkvoorbereider Kasconstructies

Interesse? Mail werken@bosmanvanzaal.com

Endstra is sedert 1946 een groothandel in schildersbenodigdheden. Met een team van 10 collega's zetten we samen de schouders eronder om onze klanten top te bedienen.

Wij zijn op zoek naar:

Medewerker magazijn

39 uur/week

Heb je heftruckervaring, ben je enthousiast en accuraat? Reageer dan snel.

Hulp- en oproep-krachten

8-15 uur/week

Enthousiast geworden? Solliciteer dan direct en stuur je reactie naar Jan Teunisse: teunisse@endstra.nl

ENDSTRA
professionele schildersbenodigdheden

Anton Philipsweg 3, 1422 AL Uithoorn
Telefoon: 0297 562755 **www.endstra.nl**

Je carrière liften? Bij ons kan dat!

JS Laadtechniek groeit gezond door.

Met 4 locaties in de Randstad zijn wij een belangrijke ondersteuning voor veel transportbedrijven. Onze vestiging in Truckcenter Aalsmeer bestaat inmiddels weer 5 jaar en ook daar gebeurt veel. Om met deze groei, de organisatie op niveau te houden, zijn wij op zoek naar een:

(leerling) monteur

en een

(voorman) monteur

(Hydrauliek of installatie techniek)

Heb je service gerichte instelling met gevoel voor techniek?
Bel ons of kom dan gerust een keer kijken!

Sterk in elk merk

JS LAADTECHNIEK B.V.
Hydraulische Laadkleppen®

Afmijnstraat 8 (Truckcenter Aalsmeer)
1187 ZZ Amstelveen
Tel. 0297-745 200
of kijk op www.laadklep.nl

Maasdijk - Boskoop - Barendrecht - Aalsmeer
24 uurs service (0174 - 540 340
www.jslaadtechniek.nl

Overwinning voor UWTC veteraan Guus Zantingh

Afgelopen weekend zijn de UWTC renners Leen Blom, Ben de Bruin, Nico Fokker en Guus Zantingh actief geweest in veteranen wedstrijden. Zaterdag 8 juli stonden de UWTC renners aan de start bij de wedstrijd in Amersfoort. Vanuit het vertrek werd er volop gekoerst en was het moeilijk om uit de greep van het peloton te komen. Na 20 minuten koers wist Piet Gruteke en Harry Kellenaers een kleine voorsprong te nemen maar zij bleven in het zicht van het peloton en zij werden weer ingerekend. Een compact peloton ging naar de eindsprint. De wedstrijd werd gewonnen door Guus Zantingh uit Mijdrecht voor Kees Verdouw uit Driebruggen en 3e Piet Gruteke uit Rotterdam. Leen Blom klasseerde zich als 9e en Nico Fokker eindigde in het peloton. Voor Guus Zantingh was het zijn zesde overwinning van dit seizoen. Bij de 60+ was het een vliegende start want direct na het startschot gingen er zeven renners vandoor onder aanvoering van Bert Bakker en Willem Hus. Zij bouwden een ruime voorsprong op en werden niet meer ingelopen door het peloton. Drie ronden voor het eind ontsnapte Hans van Bavel uit St. Anthonis en wist een kleine voorsprong te nemen en won de wedstrijd 2e werd Bert Bakker uit Zaandam. Ben de Bruin kwam als 15e over de eindstreep. Zondag 9 juli gingen de UWTC renners niet ver reizen om de wedstrijd te rijden, namelijk op het wielerparcours in Amsterdam/Sloten. Op dit snelle parcours is het moeilijk om een ontsnapping te doen. Na het startsein werd er volop gedemarreerd maar het duurde tot 6 ronden voor het einde dat Piet Gruteke uit Rotterdam uit het peloton wist te ontsnappen en na een ruime voorsprong ging hij als winnaar over de streep. De sprint van het peloton voor de 2e plaats werd gewonnen door Guus Zantingh uit Mijdrecht en 3e werd Peter de Jong uit Hilversum. Leen Blom finishte als 11e en Nico Fokker als 23e.

Interclub jeugdwedstrijd Hoorn

Zondag 9 juli togen enkele jeugdrenners naar Hoorn voor de interclub. Bij cat 5-6 stonden Mike Derogee, Lars Hopman en Rens Grömmel aan de start. Er werd weer hard gekoerst bij deze mannen en Lars en Rens moesten na een paar rondes lossen. Mike was mee in de kopgroep van tien renners die het rest van het veld op een ronde wist te zetten. Mike is 9e geworden, Lars 13e en Rens 17e.
Bij cat 7-nieuwelingen werd Niels Kramer 6e en Sven Buskermolen 12e

Omloop der Zevenheuvelen

Dit jaar stond deze wedstrijd voor het eerst op het programma en de 175 startplaatsen bij de amateurs waren binnen 2 weken volgeboekt. De amateurs Bas de Bruin en Bart de Veer vertrokken op zondag al vroeg richting Nijmegen. Zij mochten om 09.30 uur van start voor de omloop der Zevenheuvelen. Een omloop van ongeveer 9 km met daarin een lange klim en de glooiende Zevenheuvelenweg en heel veel snelheid bergaf richting de finish. In totaal 120 hoogtemeters per ronde. Tijdens de koers haalde de jury renners die het tempo niet konden volgen snel uit koers zodat het peloton steeds wat kleiner werd. Bas en Bart konden lekker mee in het peloton en Bas ging de strijd aan voor de leidersprijs en wist 2 maal als eerste over de streep te komen. In de een na laatste ronde hadden ongeveer 12 renners een gaatje geslagen, met hierin een concurrent voor de leidersprijs. Zij wisten het peloton net voor te blijven in de finale en hiermee ging de leidersprijs net aan Bas zijn neus voorbij. De snelheid was hoog richting finish en helaas een valpartij op 50 meter van de streep net achter Bas. Bart dacht er langs te kunnen sturen maar kwam in de hekken terecht en er gingen nog zo'n 15 renners overheen. Het hele parcours was verspert door de valpartij en de rest van het peloton moest dus wachten tot het slagveld geruimd was. Bas werd 16e en Bart bereikte lopend als één van de laatste van het peloton de finish nadat hij onder zijn fiets vandaan was geholpen. Bont en blauw maar gelukkig niets gebroken. Wel een gebroken helm, en enige schade aan de fiets. Jammer van deze chaotische finale want het was een prachtig wedstrijd. Bij trainingslid Stijn Ruijter stonden er 40 man junioren aan de start en verliep de wedstrijd zonder problemen. Wel veel uitvallers die de heuvels niet opkwamen. Stijn was bij diverse ontsnappingen betrokken en werd in de laatste een kilometer voor de meet ingerekend. Daardoor kwam hij kracht te kort in de massasprint en viel hij met een 21e plaats net buiten de prijzen.

Kiki Hagen lijsttrekker D66

Afgelopen woensdag hebben de leden van D66 De Ronde Venen Kiki Hagen opnieuw verkozen tot lijsttrekker voor de gemeenteraadsverkiezingen van 2018. Hagen is werkzaam in het basisonderwijs op de obs Piet Mondriaan te Abcoude en studeert daarnaast een master bestuurskunde aan de Vrije Universiteit van Amsterdam. Kiki zegt: 'De vorige verkiezingen hebben wij een prachtig resultaat van vijf zetels behaald, komende verkiezingen wil ik graag dit resultaat op zijn minst behouden en een plekje vergaren in de coalitie zodat onze plannen voor de gemeente ook ten uitvoer worden gebracht.' Voorzitter van het bestuur van de lokale afdeling Gert Jochems laat onze krant weten: 'Kiki Hagen heeft laten zien dat zij een uitstekende voorzitter is, inzicht heeft in bestuurlijke processen en het politieke spel goed kent. Die kwaliteiten gecombineerd met haar aanstekelijke enthousiasme en voorliefde voor onze gemeente, maken haar tot een meer dan geschikte lijsttrekker.' Op de vraag of ook de kandidatenlijst al gevuld is antwoordt het bestuur: 'Er hebben zich al een aantal gegadigden gemeld, maar enthousiaste inwoners en leden die onze aanstaande fractie willen verrijken met hun ideeën kunnen zich melden op info@d66derondevenen.nl '.

Topscores in Tour de Kwakel

De balpennen waren deze week niet aan te slepen in De Kwakel. De deelnemers van de Tour de Kwakel mochten elke dag namelijk ontzettend veel streepjes zetten achter de renners op hun lappen. Door een aantal zeer voorspelbare massasprints liep de puntenteller snel op. Uiteindelijk was het Willy Turk die na de eerste week de topscores wist om te zetten in de gele trui.
Waar winnaars zijn, zijn ook verliezers. Je kunt een renner op de goede plek hebben staan, maar de kans is groter dat hij net 1 plaatsje verkeerd staat, één positie hoger of één positie lager. Met name directielid Marga Kouw had vrijdag alle reden tot klagen. In een millimetersprint zag zij Boasson Hagen, haar nummer 1, net verslagen worden door Kittel, haar nummer 2. Toch was Marga 's avonds de vrolijkheid zelve en liet ze het mopperen over aan enkele andere deelnemers. De ploeg MVV wist vlak voor het weekend de leiding te pakken in het ploegenklassement. Kopman Paul Hogerwerf heeft een stabiele ploeg om zich heen met Wim Verlaan, Bertil Verhoef, Alfred van de Belt en René Hooiveld. De ploeg van klassementsleidster Willy Turk, die haar kopman Jim Voorn inmiddels voorbij is gestoken in de pikorde, staat op 2 punten. De meest kleurrijke ploeg in het Tourhome was ongetwijfeld de ploeg Oropa, de huidige nummer 2 in het ploegenklassement. Na het wit voor Peter Hogenboom volgde een witte en later gele trui voor Jelle de Jong. Jelle sloot de week in het wit af, Tourdirecteur Peter Mayenburg in het rood. Deze drie mochten samen met Gerard van Dam en Gerda Voorn de hoofden enkele dagen sieren met de gele pet voor beste ploeg (zie foto). Dit ondanks dat Gerda onderin het klassement probeert weg te blijven van de rode lantaarn. Ze compenseert dit door haar ploeggenoten te voorzien van hapjes, de reden van haar afwezigheid op de foto. Na het verschijnen van de laatste stand op vrijdag volgden zaterdag en zondag twee dagen met opmerkelijk weinig punten. Toch wist Bertil Verhoef, de huidige nummer 4 van het klassement zich te onderscheiden door nummer 1 (Calmejane) en 2 (Gesink) te voorspellen op zaterdag. De kans is dan ook groot dat de gele leiderstrui weer van schouders zal wisselen de komende week.

Algemeen klassement

1. Willy Turk	65
2. Jelle de Jong	65
3. Mario van Schie	64
Rode trui	
1. Peter Mayenburg	20
2. Jacco Lauwers	19
3. Arthur Franken	19
Ploegenklassement	
1. MVV	194
2. Oropa	194
3. Thanee	192

Fietsen met de Waterliniefietsroutes

Vanaf vandaag is het mogelijk om fietsroutes te fietsen langs de Nieuwe Hollandse Waterlinie met de app Routeplanner van de Fietsersbond. De vier nieuwe routes voeren langs historische objecten van de Waterlinie en geven een beeld van de werking van het watersysteem. Dat zorgde voor het onder water zetten (inunderen) van land én geeft een beeld van het hedendaagse waterbeheer.

Verleden en heden in één fietsroute

De drie waterschappen in het gebied van de Nieuwe Hollandse Waterlinie en het Waterliniemuseum hebben de vier Waterliniefietsroutes van de app op 7 juli voor het eerst in gebruik genomen. Fietsend langs dijken, sluizen, wielen en waterbergingen komen verleden en heden bij elkaar. Want veel van de historische waterobjecten van de linie zijn nog steeds in gebruik bij de waterschappen. Niet meer voor de verdediging van land tegen de vijand, maar voor het aan- en afvoeren of tegenhouden van water.

App downloaden

De app met de nieuwe Waterliniefietsroutes is te downloaden via www.routeplanner.fietsersbond.nl/. Omdat de routes onderdeel uitmaken van de Fietsersbond Routeplanner kan de app altijd de meest actuele route bieden, ook bij werkzaamheden of wijzigingen. Meer over het werk van de waterschappen in de Nieuwe Hollandse Waterlinie is te vinden op de websites: Waterschap Amstel, Gooi en Vecht, www.agv.nl Hoogheemraadschap De Stichtse Rijnlanden, www.destichtserijnlanden.nl. Waterschap Rivierenland, www.waterschaprivierenland.nl. Meer over het waterliniemuseum staat op www.waterliniemuseum.nl

Geslaagde examens bij Horangi Taekwondo

Als afsluiting van alweer het 9e seizoen staan de examenkandidaten samen met hun fans en de examinatoren weer klaar voor de taekwondo examens. De examens worden zoals gebruikelijk afgenomen door de trainers Bas Bokkes en Remko van Gerven in Mijdrecht. Zij werden deze keer geassisteerd door Martien Hogenboom. Het taekwondo examen bestaat uit verschillende onderdelen. Het eerste examenonderdeel is poomse, dit is een stijlvorm waarbij verschillende technieken in een vaste volgorde worden gedaan. Tijdens de stapsparring valt een persoon aan en de ander maakt een verdediging en tegenaanval. De examenkandidaten lieten zien dat zij hun technieken ook in relatie tot een tegenstander prima beheersen. Bij het onderdeel sparren hebben de examenkandidaten de examinatoren ervan overtuigd dat ze veel variatie in huis hebben. Zowel aanvallend door zelfverzekerd en doelgericht te zijn als verdedigend waarbij het gaat om snel en doordacht te reageren op een aanval.De sparringsvormen zijn van non-contact tot en met full-contact met beschermers, dit is afhankelijk van de graduatie.

Hogere banden

Voor de hogere banden moeten de examenkandidaten verschillende realistische zelfverdedigingen laten zien tegen vastpakken. Voor deze hogere graduaties staat er ook een breektest op het programma, waarbij een houten plankje met een schop moet worden gebroken.
Vijf kandidaten moesten dit spectaculaire onderdeel laten zien en zij hebben dit goed uitgevoerd.
De examenkandidaten hebben allemaal een goed examen laten zien en zijn allemaal geslaagd!
De trainers kijken terug op een geslaagd examen met een hoog niveau.

Hieronder een overzicht van de geslaagden:

Gele slip
Indy Visser, Ayden van Varsseveld, Emma Verwoerd, Aimée van Varsseveld, Carlijn Meyers
Gele band
Casper van Stempvoort, Guang v/d Bosch
Groene slip
Lars van Stempvoort
Groene band
Zárrin Basaran, Kyra v/d Swaluw, Jasper v/d Elsken, Milan Bader, Aditya Soebedar
Rode slip
Emma van Dijk, Lorenzo v/d Most
Zwarte slip
Rick Vriend, Sebastiaan Haverhoek, Otto Koedooder

Thamen Beeball Majors winnen wederom!

Op 8 juli speelde het team van de Thamen Beeball Majors uit Uithoorn, hun op één na laatste wedstrijd voor de zomerstop. Met de terugkeer van hun eigen coach hebben zij het goede spel van de week daarvoor vast weten te houden. De tegenstander was vandaag de Amsterdam North Stars. Zij hadden helaas last minute veel spelers die niet het veld op konden, waardoor er steeds drie spelers van Thamen meegedaan hebben in hun veldbeurt, zodat de wedstrijd wel door kon gaan.
Er werd een zeer sportieve en mooie wedstrijd gespeeld met mooie acties, waaronder een knappe vangbal en maar liefst twee homeruns van Thamen. Dit zorgde ervoor dat er een prachtige 25-17 overwinning behaald werd.

HOLLANDS UITJE VOOR TAALKLASSEN UITHOORN

Afgelopen week zijn de leerlingen van de Internationale Taalklas (ITK) Uithoorn enorm verwend. Abdellatif (Appie) Elkhalfi van Schoonmaakbedrijf Netjes, ooit zelf op 11 jarige leeftijd naar Nederland gekomen en inmiddels een succesvol zakenman, draagt de leerlingen van de ITK een warm hart toe. Hij heeft ze getrakteerd op een geweldig Hollands uitje! Ze startten bij Clara Maria waar de kinderen zelf kaas mochten maken. Maar ook het voeren van de koeien en kalfjes en het spelen in de hooiberg vonden ze geweldig! Boer Kees-Jan liet vervolgens 'live' zien hoe hij in nog geen 5 minuten een paar klompen maakte. Dat was heel bijzonder om te zien. Na het proeven van allerlei lekkere en ook bijzondere kaassoorten waren de 2 uurtjes omgevlogen en gingen we verder naar de Kegel. Daar stonden de patatjes klaar (sommige van onze leerlingen hadden zelfs nog nooit patat gegeten!) en werd er vervolgens een uur gebowld op lekkere top40 muziek. Wat een geweldige dag! Ze willen Appie dan ook enorm bedanken. De ITK Uithoorn bestaat uit 2 taalklassen waar kinderen tussen de 6-12 jaar naar toe gaan die nog niet of nauwelijks Nederlands spreken. Ze hebben op dit moment 21 leerlingen uit bijv. Griekenland, Syrië, Noorwegen, Marokko, Italië, Eritrea, Somalië, Polen en China. Nadat ze in de ITK gemiddeld 1 jaar intensief (taal) onderwijs gehad hebben, stromen ze uit naar een reguliere basisschool in de wijk waarin ze wonen.

Wilt u meer weten over deze taalklas?
Op http://itkuithoorn.weebly.com kunt u hier van alles over lezen.

DEEN

• SUPERMARKTEN •

ACTIES ZIJN GELDIG VAN DONDERDAG 13 JULI T/M ZONDAG 16 JULI

WEEKEND GENIETERS

First Block Reserve Australische wijn
Shiraz, Semillon-Sauvignon of Rosé
2 flessen à 75 cl.

2 voor 7.50
Actieprijs per liter 5.00

DEEN korte varkenshaas
500 gram

500 gram 5.00
Actieprijs per kilo 10.00

Eetrijpe mango
2 stuks

2 voor 2.50

Westland rundvlees-, zalm- of Russisch eischotel
bak 600 gram

2.00
Actieprijs per kilo 3.33

DEEN Deense baguette
per stuk

1.75

Desperados bier 33 cl.
6-pack

NIX18
NIET ROKEN - NIET DRINKEN

5.00
Actieprijs per liter 2.53

Beemster vers plakken kaas
pak

2.00

Sourcy vitaminwater of Rivella koolzuurvrij*
alle soorten
2 flessen à 1 liter

2e gratis

Ola Caraco Twinni
pak
~~2.00~~

DIEPVRIES
50% korting
1.00

*De prijzen kunnen verschillen. De kassa berekent 50% korting op het totaalbedrag van 2 stuks.

Veel winkels zijn op zondag open. Kijk voor de openingstijden op deen.nl

DEEN Uithoorn: Legmeerplein 18