Nieuwe Meerbode

Tel: 0297-581698 Fax: 0297-581509 Editie: Mijdrecht, Wilnis, Vinkeveen 16 juli 2008

"Provincie Utrecht speelt monopoly met gemeenten"

Ronde Venen Belang en Gemeente Belangen protesteren hiertegen

De Ronde Venen - Gemeente Belangen en Ronde Venen Belang hebben, ieder op eigen gronden, bezwaar aangetekend tegen het Herindelingsadvies Vecht en Venen. In dit Herindelingsadvies wordt de Minister van Binnenlandse Zaken en Koninkrijkrelaties geadviseerd de gemeenten Abcoude, Loenen, Breukelen en De Ronde Venen tot 1 gemeente samen te voegen.
Beide partijen hebben voortdurend gesteld dat de voorhanden zijnde informatie absoluut onvoldoende was om de gevolgen van herindeling te kunnen overzien, dat er onvoldoende overleg is gevoerd tussen gemeenten en de Provincie en dat daarbij de gevolgde procedures niet conform de wet zijn uitgevoerd. Vooral het niet ter inzage leggen van het Herindelingsadvies aan de burgers is volgens een aantal geraadpleegde bestuurskundigen als 'onbehoorlijk bestuur' en 'onwettig' gekwalificeerd. Ondanks inspraakreacties van beide politieke partijen is het Provinciebestuur hier niet zorgvuldig mee omgegaan, door toch te besluiten het Herindelingsadvies goed te keuren.
Beide politieke partijen hebben gezamenlijk hun bezwaren ingediend bij Provinciale Staten.
Bij deze bezwaren heeft zich een groot aantal burgers uit de betrokken gemeenten, maar ook de dorpsraden van Vreeland en Nigtevecht uit de gemeente Loenen, zich aangesloten. Provinciale Staten heeft in haar vergadering van 4 juli 2008 deze bezwaren ter behandeling in handen gesteld van de bezwarencommissie van Provinciale Staten. Dit zal medio augustus of begin september a.s. zijn beslag krijgen.

Procedure
Ronde Venen Belang en Gemeente Belangen hebben los van elkaar ook een gemotiveerd bezwaar ingediend bij de Minister van Binnenlandse Zaken en Koninkrijksrelaties, mevrouw G. Ter Horst.
Ronde Venen Belang heeft zich hierbij gericht op de procedure die niet goed is gevolgd. Het betreft naast de eerdergenoemde procedurele fout ook het zwaar onvoldoende gemotiveerd Advies van Gedeputeerde Staten. GS hebben naar mening van Ronde Venen Belang zonder onderbouwing geadviseerd de genoemde gemeenten samen te voegen. Dit zonder aan te geven wat de gevolgen van deze samenvoeging zijn. Ronde Venen Belang heeft in haar bezwaar naar de minister aan de hand van rapporten aangetoond dat herindeling geen enkele toegevoegde waarde biedt, maar wel een ontzettend dure operatie is, die alle inwoners zeer veel geld gaat kosten. En dat uitsluitend, naar de mening van Ronde Venen Belang, om het financiële probleem dat Abcoude heet op te lossen.

Slecht rapport
Volgens Anco Goldhoorn, fractievoorzitter van Ronde Venen Belang, is het Herindelingsadvies als volgt te omschrijven:
"Dit Herindelingsadvies is een heel slecht rapport. Er is geen probleemstelling gedefinieerd, er is niet aangegeven waar de gemeenten nu of op termijn haar plicht naar de inwoners verzaken en nergens wordt aangegeven wat er na herindeling voor de inwoners zal verbeteren. En erger nog, men durft niet aan te geven dat het voor de inwoners veel duurder wordt."

Gemeente Belangen richt haar bezwaar bij de Minister vooral op het ontbreken van legitimiteit van de beslissingen. De Wet Algemene Regels Herindeling (de Wet ARHI), waarin de herindelingsprocedure staat beschreven, houdt geen rekening met het dualisme. Hierdoor is door Gedeputeerde Staten direct met de Colleges van Burgemeester en Wethouders gecommuniceerd. De Raad is slechts zijdelings bij de overleggen betrokken geweest. Er is direct toegewerkt naar een herindeling, zonder ook maar een moment de mogelijkheid tot samenwerking te onderzoeken. Dit terwijl samenwerking zelfs voor Provinciale Staten de voorkeur heeft en - volgens Bert van Broekhuijsen- veel effectiever en vele malen goedkoper is. Samenwerken kan met behoud van het autonome bestuur van alle bestaande gemeenten met een gezamenlijk kantoor voor de uitvoering van taken.

Beloftes
Daarnaast maakt fractievoorzitter, Bert van Broekhuijsen van Gemeente Belang bezwaar tegen het feit dat de Provincie zich geen enkele keer aan beloftes heeft gehouden:
"De Provincie heeft een amendement van de gemeenteraad niet opgenomen in het Herindelingsadvies. In dit amendement werd gevraagd een uitgebreid onderzoek uit te voeren naar de gevolgen van een eventuele samenvoeging voor de inwoners. Ook is niet voldaan aan de financiële voorwaarden die de Raad heeft gesteld voor medewerking aan een herindeling. Deze voorwaarde was: de financiële positie van de gemeente en haar inwoners mag niet verslechteren. Gedeputeerde Staten hebben dat simpelweg terzijde geschoven. Democratisch handelen noemt bestuurlijk Nederland dat. Vind je het gek dat de afstand tussen inwoners en de politiek steeds groter wordt."

BMS TRAVELLERS
Safari?
Beleef met de experts een exclusieve droomreis naar oost- of zuidelijk Afrika.
THE EXPERTS
Communicatieweg 11a Mijdrecht
Telefoon 0297-254455
www.bms-travellers.nl

GOED GEVOEL!
"Ik heb een hypotheek gekregen, die perfect bij me past."
Stefanie de Ridder, Mijdrecht
FDC
Financieel DienstenCentrum Mijdrecht
Bel 0297 27 30 37
of kom langs op het Burg. Haitsmaplein 29 in Mijdrecht

Sinds 1971 een vertrouwde keuze
C. & R. van der Wilt
• Centrale verwarming
• Airconditioning
• Service-abonnementen
• Leasen v.a. €25,- p.mnd.
Communicatieweg 12
3641 SE Mijdrecht
Tel. 0297-284295
www.c-rvanderwilt.nl

NIEUW ADVOCATENKANTOOR IN MIDDRECHT
HENDRIKX & THOMAS
ADVOCATEN
0297 - 23 18 08
KOSTELOOS INTAKEGESPREK

KIJK VOOR ONS VOLLEDIGE AANBOD OP ONZE VERNIEUWDE SITE:
WWW.ROSSUM-MIJDRECHT.NL
van ROSSUM
MAKELAARDIJ O.G.
NVM
Bozenhoven 65-67 Mijdrecht. Telefoon 0297 - 24 24 24, Fax 0297 - 27 40 00

Catsman Autoverhuur
ANTHONY FOKKERWEG 16-20, 1422 AG UITHOORN TEL: 0297 566000 WWW.CATSMAN.NL

RENAULT
Auto Bernault
Genieweg 50
3641 RH Mijdrecht
0297-281634
Uw Renault dealer

HYPOTHEEK
ADVIESCENTRUM
Alle aandacht
Dorpsstraat 13 Mijdrecht tel.: 0297-250 301
www.hacderondevenen.nl

KORVER MAKELAARS o.g.
Korver Makelaars O.G. B.V.
Stationsweg 12, 3641 RG Mijdrecht
Locatie: tegenover het gemeentehuis
Telefoon: (0297) 25 04 21
E-mail: welkom@korvermakelaars.nl NVM Internet: www.korvermakelaars.nl

Gemeente De Ronde Venen

VOOR HET OFFICIËLE GEMEENTE-NIEUWS ZIE PAGINA 2+3+4

Aanhouding dankzij getuige

Mijdrecht - Omdat een vrouw snel de politie belde toen ze verdachte mannen op de Kerkvaart zag lopen, kon de politie donderdagavond een verdachte aanhouden en een inbraak voorkomen.
Omstreeks 22.30 uur zag de vrouw op een afgesloten terrein mannen lopen in donkere kleding. De mannen hadden over een hek moeten klimmen om op het betreffende terrein te komen. Dit vertrouwde de vrouw niet en ze schakelde de politie in. Agenten gingen op zoek naar de mannen en vonden één van hen in een doodlopend steegje. De 16-jarige jongen uit Mijdrecht is aangehouden en ingesloten voor verhoor. Agenten zagen dat een deur van een krantendepot openstond. De zaak is in onderzoek.

Telefoon gestolen

Vinkeveen - Een 17-jarige jongen uit Vinkeveen is woensdag 9 juli aangehouden op verdenking van het stelen van een mobiele telefoon. Omstreeks 10.30 uur betrapte een medewerker van een bedrijf aan de Ter Aase Zuwe de jongen in de bedrijfskantine. De medewerker had zijn telefoon daar neergelegd en zag daar iemand lopen die er niet thuis hoorde. Hij liep naar de jongen toe en zag dat zijn mobiele telefoon weg was. Toen hij de jongen confronteerde met zijn bevindingen, gaf hij toe de telefoon te hebben. Hij gaf het ding terug en bood zijn excuses aan. De medewerker schakelde de politie in. Agenten hielden de jongen, die inmiddels weg was gelopen, aan op de Herenweg.

GEEN KRANT ONTVANGEN?
BEL: 0297-581698

Onder invloed

Mijdrecht - In de nacht van zaterdag 12 op zondag 13 juli omsteeks 3.15 uur heeft de politie een man aangehouden die onder invloed van drugs was.
De verdachte, een 32-jarige man uit Wilnis, reed met zijn auto op de Anselmusstraat toen hij werd aangehouden.
In de auto troffen agenten een winkel harddrugs en hash aan. De politie heeft de drugs in beslaggenomen.

Getuigen gezocht!

Wie kent de dame die scooter omstootte?

Mijdrecht - Deze week ontvingen wij de volgende oproep:

"Vrijdag 4 juli jl., tussen 14.00 en 14.30 uur, is mijn dochters prachtige schadevrije blauwe scooter omgestoten in de Dorpsstraat in Mijdrecht voor de deur van Hizi Hair. Dit is door getuigen gezien.

De politie gaat beelden van de camera die in de Dorpsstraat hangt opvragen om zo de desbetreffende mevrouw te achterhalen.
Ze heeft de scooter met haar fiets omgetikt (daar zit nu schade) en deze is vervolgens met de andere zijde op de straattegels terechtgekomen. Na het rechtzetten is mevrouw gewoon doorgefietst volgens getuigen.

De politie zal dit voor ons onderzoeken, maar het zou netter zijn wanneer de desbetreffende dame zich gewoon netjes zou melden.
Wellicht hebben anderen het ook gezien en deze dame herkend.
Graag vernemen wij dan van u:
06-41512632."

Gemeente
De Ronde Venen

Gemeentehuis De Ronde Venen
Croonstadlaan 111
Postbus 250, 3640 AG Mijdrecht
T. (0297) 29 16 16
info@derondevenen.nl
Actueel nieuws en spoedeisende mededelingen kunt u dagelijks lezen op de website: www.derondevenen.nl.

Openingstijden gemeentehuis
Ma 8.30-16.00 uur
17.30-19.30 uur
Di t/m do 8.30-16.00 uur
Vr 8.30-12.30 uur
Voor spoedgevallen is de gemeente bereikbaar op tel. (0297) 27 23 61.

SERVICELIJN
Serviceverzoeken en wensen kunt u online melden door middel van het serviceformulier op de website, of via tel. (0297) 29 18 00.

SERVICEPUNTEN
Hier kunt u terecht met vragen over wonen, welzijn en zorg én voor financiële diensten. Bij het servicepunt kan bijna alles geregeld worden wat te maken heeft met het leven van alledag.

www.servicepuntderondevenen.nl
algemeen nr: (0297) 58 76 00

Servicepunt Mijdrecht
Geopend:
ma. t/m do. van 9.00-16.00 uur
vr. van 9.00-13.00 uur
Hoofdweg 1
3641 PN Mijdrecht
(0297) 38 33 99
mijdrecht@
servicepuntderondevenen.nl
hoofdweg@
servicepuntderondevenen.nl

Servicepunt Wilnis
Geopend:
ma. t/m do. van 9.00-16.00 uur
vr. van 9.00-13.00 uur
Dorpsstraat 28
3648 AH Wilnis
(0297) 23 76 10
wilnis@
servicepuntderondevenen.nl

Servicepunt Vinkeveen
Geopend:
ma. t/m vr. van 9.00-13.00 uur
Futenlaan 52
3645 GE Vinkeveen
(0297) 58 76 00
vinkeveen@
servicepuntderondevenen.nl

Servicepunt Mobiel Kantoor
Iedere woensdag in Waverveen, Amstelhoek en de Hoef
(06) 13 16 31 76
mobielkantoor@
servicepuntderondevenen.nl

AFVALBRENGSTATION
Industrieweg 50
3641 RM Mijdrecht
(0297) 29 18 00
servicelijn@derondevenen.nl

Geopend:
ma, wo, do, vr en za
9.00-12.00 uur en
12.30-16.00 uur,
en di 12.30-16.00 uur.
Op dinsdagochtend en zon- en feestdagen is het afvalbrengstation gesloten.

SPREEKUUR COLLEGE
Als u iets aan de burgemeester en/of wethouder wilt voorleggen, kan dat tijdens hun spreekuur op dinsdag van 11.00-12.00 uur. Bel voor een afspraak (0297) 29 17 10.

MELDPUNT ZORG & OVERLAST
(030) 630 54 80
meldpunt@ggdmn.nl
www.meldpuntzorgenoverlast.nl

ADVIES EN STEUNPUNT HUISELIJK GEWELD STAD EN REGIO UTRECHT
(0900) 2 300 300
ashg@vo-utrecht.nl
www.huiselijkgeweldutrecht.nl

communicatie@derondevenen.nl

Bouw zwembad van start

Aan de Veenweg in Mijdrecht, waar het nieuwe zwembadcomplex komt, zijn de voorbereidende bouwwerkzaamheden begonnen. De officiële start van de werkzaamheden werd op vrijdag 11 juli ingeluid. Onder toeziend oog van collegeleden, raadsleden, de aannemer, exploitant, investeerder, adviesbureau en andere genodigden, stortte wethouder Jacques Dekker een lading zand op het bouwterrein en onthulde vervolgens het projectbord. Na de onthulling liet Dekker weten dat hij er trots op is dat na 21 jaar praten het zwembad er nu echt komt. “Er waren voor- en tegenstanders, maar dankzij instemming van de gemeenteraad komt het zwembad er nu echt. Het is een mooi proces en ik heb er vertrouwen in dat we er met elkaar voor zorgen dat we straks daadwerkelijk kunnen zwemmen in een fantastisch zwembad”.

Woningen Wethouder van Damlaan in Wilnis tijdelijk te huur

De gemeente wil de woningen aan de Wethouder van Damlaan in Wilnis die moeten wijken voor de aanleg van een verbindingsweg tussen nieuwbouwwijk Marickenzijde en de bestaande bebouwing tijdelijk gaan verhuren. Westhoek Wonen gaat de woningen voor de gemeente beheren.

De gemeenteraad heeft medio 2007 besloten dat in het kader van de te realiseren verbinding tussen het nieuwbouwplan Marickenzijde in Wilnis en de bestaande bebouwing van Wilnis een verbindingsweg moet komen. Voor deze verbinding, die in het verlengde van de Pieter Joostenlaan komt te liggen, moeten 28 woningen aan de weth. Van Damlaan worden gesloopt. Het gaat om 20 woningen van Westhoek Wonen en 8 woningen van particuliere eigenaren.
De gemeente is bezig om de 28 woningen in bezit te krijgen. Hiertoe wordt overleg gevoerd met Westhoek Wonen en de particuliere eigenaren die hebben aangegeven tot verkoop van hun woning over te willen gaan. De gemeente is voornemens de woningen tijdelijk te verhuren. Westhoek Wonen gaat de woningen voor de gemeente beheren.

Op dit moment zijn de woningen Weth. Van Damlaan 74, 91, 93 en 106 beschikbaar voor tijdelijke verhuur. Deze ruime eengezinswoning is te huur voor EUR 400,- per maand. Om uw belangstelling voor deze woningen kenbaar te maken dient u zich uiterlijk 23 juli 2008 aan te melden bij Westhoek Wonen, bezoekadres Rendementsweg 14 in Mijdrecht, postbus 122, 3640 AC Mijdrecht, tel. 0297-23 23 23.
U wordt dan op een lijst van belangstellenden geplaatst. Telkens wanneer er een woning beschikbaar komt voor de tijdelijke verhuur, zal dit bekend worden gemaakt op de gemeentepagina in de Nieuwe Meerbode. Wanneer u zich eenmaal heeft aangemeld als belangstellende hoeft u dat niet nog eens te doen.
Om voor de tijdelijke huurwoning in aanmerking te komen, dient u ingeschreven te staan als woningzoekende bij Woningnet en inwoner te zijn van gemeente De Ronde Venen.
De woningen zullen bij voorkeur worden toegewezen aan starters en “schrijnende noodgevallen”, maar andere categorieën woningzoekenden worden niet uitgesloten.
Om als “schrijnend noodgeval” in aanmerking te komen voor de tijdelijke huur van een woning op de Van Damlaan dient u in elk geval een uitspraak van de commissie bezwaarschriften te hebben inzake uw urgentie.

De toewijzing vindt plaats op basis van de inschrijfduur bij Woningnet. De gunning van de woning is voorbehouden aan het college van Burgemeester en Wethouders.
De woning wordt verhuurd door middel van een tijdelijke huurovereenkomst ten behoeve van de verhuur van een gemeentelijke sloopwoning ex artikel 7:232, lid 4 van het Burgerlijk Wetboek. Dit betekent dat de huur kan worden opgezegd op het moment dat de woning gesloopt gaat worden. Er is geen sprake van huurbescherming en er bestaat geen recht op vervangende woonruimte of schadevergoeding.
De inschrijfduur als woningzoekende blijft gedurende de tijdelijke verhuur gehandhaafd.
Tot het moment dat de woningen worden gesloopt, zal het noodzakelijke onderhoud worden uitgevoerd.

Indien u nog vragen heeft over bovenstaande procedure kunt u contact opnemen met Westhoek Wonen, afdeling woondiensten, tel. (0297) 23 23 23.

Inloop NME centrum De Woudreus in de zomervakantie

In de zomervakantie van 14 juli tot 25 augustus is het NME centrum alleen op woensdagmiddag geopend van 13.30 tot 15.00 uur. Woensdag 6 augustus en woensdag 13 augustus is het centrum gesloten.

Hoewel er geen speciale kinderactiviteiten zijn, zijn kinderen welkom om te komen helpen bijvoorbeeld bij het verzorgen van de dieren. Kinderen die dat willen (en mogen) kunnen een dier thuis een week houden en verzorgen. De Woudreus vindt u aan Pieter Joostenlaan 28a in Wilnis. Voor meer informatie: tel. (0297) 27 36 92, of mail woudreus@milieudienstnwu.nl.

Fietsknooppunten systeem provincie Utrecht

De eerste fase van het fietsknooppuntensysteem in de provincie Utrecht is op woensdag 9 juli in gebruik genomen. Het betreft recreatieve fietsroutes in de regio Vecht- en Plassengebied, waar de gemeente De Ronde Venen ondervalt. De provincie is de initiatiefnemer van het fietsknooppuntensysteem in Utrecht. De opening werd verricht door de heer mr. J.H. Ekkers, gedeputeerde Mobiliteit provincie Utrecht. Samen met de heer drs. J.W. Verkroost, waarnemend voorzitter van Recreatie Midden-Nederland, mevrouw L.Ypma, wethouder van de gemeente Woerden en de heer M. van Engelshoven-Hulst, voorzitter van de stuurgroep Groene Hart, plaatste de gedeputeerde een informatiepaneel. Namens de gemeente De Ronde Venen was wethouder Jacques Dekker aanwezig.

Het knooppuntensysteem is een bewegwijzering van recreatieve fietsroutes die, via bestaande wegen, leiden naar knooppunten waar twee routes samenkomen. Elk knooppunt en elk tracé hebben een uniek nummer. De nummers en de richting staan aangegeven op vierkante mintgroene borden langs iedere route. Bij elk knooppunt staat een overzichtspaneel van het gehele routenetwerk in de provincie. Door telkens bij een knooppunt een traject te kiezen naar een volgend knooppunt kan de fietser naar eigen inzicht zelf een tocht samenstellen, tussentijds verlengen of inkorten. De trajecten tussen de knooppunten zijn in twee richtingen bewegwijzerd.

In De Ronde Venen lopen de fietsroutes o.a. over de Hoofdweg (knooppunt 54 en 48), Achterbos (44) en Herenweg in Vinkeveen (38, 59) en langs de Kromme Mijdrecht (53 en 58). De huidige beborde fietsroutes in de gemeente, zoals De Ronde Venenroute, blijven de komende twee jaren nog bestaan. Het fietsroutenetwerk is opgedeeld in regio’s: Vecht- en Plassengebied, Utrechtse Heuvelrug, Amersfoort en Utrecht. De totale lengte van het provinciale routenetwerk is 1100 kilometer. Op 9 juli zijn de fietsroutes in het Vecht- en Plassengebied gepresenteerd. De routes, die nu worden voorzien van bewegwijzering, zijn in september allemaal uitgezet.

Ook is op 9 juli een bijbehorende website de lucht ingegaan, HYPERLINK “http://www.fietsenindeprovincieutrecht.nl” www.fietsenindeprovincieutrecht.nl. Hierop staat het overzicht van alle fietsroutes in de provincie. Bezoekers kunnen hun eigen gewenste fietstocht samenstellen en uitprinten.
Bij de VVV’s in de provincie Utrecht zijn kaarten met fietsroutes beschikbaar. Op de kaarten staat ook toeristische informatie vermeld, zoals het Museum De Ronde Venen, forten en andere bijzondere gebouwen. Recreatiefietsers kunnen ook aanhaken op routes in omliggende provincies en gebieden, zoals de Stadsregio Amsterdam, ’t Gooi, Zuid-Holland of Gelderland. In de toekomst zal het systeem in het hele land worden uitgevoerd. Het project is een samenwerking tussen diverse partijen en wordt gefinancierd door de provincie Utrecht, de gemeenten, Europees Landbouwfonds voor Plattelandsontwikkeling, Recreatie Midden-Nederland, Bestuur Regio Utrecht en Groene Hart. Het beheer en onderhoud van het systeem ligt bij Recreatie Midden-Nederland.

- Op de foto de heer M. van Engelshoven-Huls, voorzitter stuurgroep Groene Hart.

Bouwwerkzaamheden onderdoorgang Zuwe

Momenteel werkt Rijkswaterstaat hard aan de vernieuwing en reconstructie van de A2 bij Utrecht. Dit wordt gedaan om ook in de toekomst de doorstroming, veiligheid en bereikbaarheid van Utrecht veilig te stellen.
Eind week 27 zijn de werkzaamheden gestart aan de onderdoorgang Zuwe. Aan de oostzijde van de A2 worden damwanden geplaatst. Deze werkzaamheden duren naar verwachting twee weken. In week 32 (4 t/m 8 augustus) en week 33 (11 t/m 15 augustus) wordt er geheid. De werkzaamheden vinden alleen op werkdagen plaats in de daarvoor toegestane uren (07.00 - 19.00 uur). Tijdens deze werkzaamheden blijft de tunnel open.
Als u vragen en/of opmerkingen heeft over de werkzaamheden, kunt u contact opnemen met de gratis Landelijke Informatielijn van Rijkswaterstaat: 0800-8002, zeven dagen per week bereikbaar van 06.00 - 22.30 uur.

Jongeren actief

Geen geld voor een club? Jongeren Actief helpt!

De Stichting Jongeren Actief maakt het mogelijk dat álle kinderen en jongeren in De Ronde Venen lid kunnen zijn van een sport- of spelclub, ook als daar thuis geen geld voor is. De stichting betaalt het lidmaatschap van een club en de uitrusting of materialen die daarvoor nodig zijn.

Inmiddels zijn al zo’n 50 kinderen en jongeren blij gemaakt. Ze zijn lid geworden van verschillende sportclubs (voetbal, korfbal, zwemmen en judo), de scouting of hebben inmiddels dans- of muziekles.
Dat betekent dat deze kinderen en jongeren in groepsverband sporten of andere activiteiten doen.

Meer informatie en aanvraagformulieren zijn verkrijgbaar bij Servicepunt wonen, welzijn en zorg:
Hoofdweg 1 in Mijdrecht , [0297] 38 33 99
Dorpsstraat 28 in Wilnis [0297] 23 76 10
Futenlaan 52 in Vinkeveen [0297] 58 76 00
De dienstregeling en openingstijden van de kantoren en het mobiele servicepunt zijn te vinden op www.servicepuntderondevenen.nl. Bellen met één van de kantoren kan natuurlijk ook.

Wij zijn één van de grootste werkgevers van De Ronde Venen. Wij zijn een ambitieuze gemeente met korte lijnen en een informele werksfeer. Ruim 260 mensen vervullen tal van functies. Ons werk verschilt onderling enorm van elkaar, maar we hebben allemaal één ding gemeen: wij zijn het gezicht van de gemeente en werken aan de kwaliteit van de lokale samenleving! ‘Samen sterk met onze inwoners’ is een belangrijk thema wat wij willen uitdragen. Wij zijn op zoek naar medewerkers die zich verantwoordelijk voelen, initiatiefrijk zijn en goed communiceren. De mogelijkheden voor medewerkers zijn zeer veelzijdig: ontwikkeling en een loopbaan zijn belangrijk. En tot slot: werken bij onze gemeente betekent leuk werk in een leuke organisatie!

Wij hebben de volgende vacature:
- een aankomend bouwplantoetser;
- een verkeerskundige;
- een medewerker openbare ruimte;
- een dienstverlener.

Meer informatie over de vacature kunt u vinden op onze website www.derondevenen.nl of u kunt contact opnemen met ons via (0297) 291742.
Ook open sollicitaties zijn van harte welkom.
Deze kunt u sturen naar: sollicitatie@derondevenen.nl.

Gemeente
De Ronde Venen

Gemeentehuis De Ronde Venen
Croonstadlaan 111
Postbus 250, 3640 AG Mijdrecht
T. (0297) 29 16 16
info@derondevenen.nl
Actueel nieuws en spoedeisende mededelingen kunt u dagelijks lezen op de website: www.derondevenen.nl.

Openingstijden gemeentehuis
Ma 8.30-16.00 uur
17.30-19.30 uur
Di t/m do 8.30-16.00 uur
Vr 8.30-12.30 uur
Voor spoedgevallen is de gemeente bereikbaar op tel. (0297) 27 23 61.

AFVAL WIJZER

Doe een ander je afval niet kado.

Tijdens een dagje uit doen we een ander ons afval graag kado. En dat is vreemd, want zwerfafval is ergernis nummer 1. Houd Nederland deze zomer extra schoon en gooi je afval onderweg of thuis in de afvalbak. Heus, met rondzwervend afval doe je écht niemand een plezier.

Met hetzelfde gemak gooi je 't in de afvalbak.

Zwerfafval: Met hetzelfde gemak gooi je 't in de afvalbak

Jaarlijks belanden vele lege blikjes en flesjes en nog een heleboel ander afval zoals snoeppapiertjes, sigarettenpeuken en reclamedrukwerk op straat. Veel mensen ergeren zich aan dit rondslingerend afval op straat of in de natuur. Hoe burgers de kwaliteit van hun directe leefomgeving beleven, wordt namelijk mede bepaald door het zwerfafval. Het duurt bovendien erg lang voordat het is vergaan. Een blikje doet er bijvoorbeeld 50 jaar over om te verdwijnen, een bananenschil 1 tot 3 jaar.
Afval ophalen kost de gemeente geld en dat wordt aan de inwoners doorberekend. Wist u dat elke kilo afval die niet naar de verbrandingsoven hoeft, 12 eurocent bespaart? En die besparing heeft een gunstige invloed op de hoogte van de reinigingsrechten die u betaalt.

Hoe lang duurt het voordat zwerfafval uit het milieu is verdwenen?

Klokhuis	2 weken
Banaan	1 tot 3 jaar
Sigarettenpeuk	1 tot 5 jaar
Plastic flesje	5 tot 10 jaar
Kauwgom	20 tot 25 jaar
Blikje	50 jaar
Glazen fles	1 miljoen jaar
Patatbakje	90 jaar

Bron: www.vrom.nl/zwerfafval

U kunt een bijdrage leveren aan een schonere leefomgeving en een beter milieu door:

- minder afval te produceren;
- afval goed te scheiden;
- geen afval op straat en in de natuur achter te laten.

Officiële afsluiting "Met Belgerinkel naar de Winkel"

Bekendmaking prijswinnaars campagne zaterdag 19 juli

Zaterdag 19 juli is de officiële afsluiting van de campagne Met Belgerinkel naar de Winkel. Namens gemeente De Ronde Venen overhandigt wethouder Jacques Dekker aan maar liefst 24 winnaars een prijs, met dank aan de sponsorende winkeliers. Daarnaast worden de twee hoofdprijzen uitgereikt: een splinternieuwe fiets, beschikbaar gesteld door LIDL Mijdrecht, en een fietsstep, beschikbaar gesteld door Winkelcentrum Adelhof. De bijeenkomst vindt plaats om 14:00 uur in het gemeentehuis in Mijdrecht.

In De Ronde Venen zijn in totaal 940 volle spaarkaarten opgehaald. Dankzij de enthousiaste sponsoring van 49 winkeliers konden op verschillende momenten tijdens de campagne prijzen worden uitgereikt. In totaal deden 98 winkels in De Ronde Venen aan de campagne mee. Uit deze aantallen kan afgeleid worden dat deelnemers en sponsors over het algemeen enthousiast zijn over de campagne.
De gemeente De Ronde Venen deed mee aan de campagne om mensen te stimuleren zoveel mogelijk op de fiets boodschappen te doen. Met minder auto's en meer fietsen worden woon- en winkelkernen rustiger, veiliger en dus meer leefbaar. Met Belgerinkel naar de Winkel is vooral een campagne om mensen bewust te maken van de voordelen van fietsend boodschappen doen: gezond en goed voor het milieu! Extra stimulans om mee te doen aan de campagne zijn de te winnen prijzen.

Deelnemers konden op de spaarkaart ook adviezen en tips aan de gemeente geven om de fietsvriendelijkheid te verhogen. De Milieudienst Noord-West Utrecht inventariseert alle suggesties en koppelt deze terug aan de gemeente De Ronde Venen. De gemeente bekijkt vervolgens of ze uitgevoerd kunnen worden.
Dit jaar deden 17 gemeenten mee aan de campagne, waarvan 12 in de provincie Utrecht. In deze regio voert Milieudienst Noord-West Utrecht de campagne uit voor de gemeenten Breukelen, De Ronde Venen, Montfoort, Oudewater en Woerden.

Uitslag tussentijdse trekking prijzen campagne "Met belgerinkel naar de winkel"

Van 10 mei tot 28 juni liep in gemeente De Ronde Venen de campagne Met belgerinkel naar de winkel. Deze campagne was bedoeld om mensen te stimuleren zoveel mogelijk op de fiets boodschappen te doen. Er is zeer enthousiast deelgenomen door fietsende inwoners van De Ronde Venen, die in totaal 940 volle spaarkaarten hebben ingeleverd. Dankzij de enthousiaste sponsoring van 49 winkeliers was er een groot aantal prijzen te winnen. Daarom is afgelopen week een tussentijdse trekking van prijzen gehouden.

De hoofdprijs van de tussentijdse trekking is een prachtig teakhouten bankje, beschikbaar gesteld door F&C Zonweringen en Tuinmeubelen op de Nijverheidsweg 2 in Mijdrecht.
Deze prijs is gewonnen door Kitty den Braber uit Wilnis.

De overige winnaars van de tussentijdse prijsuitreiking van "Met belgerinkel naar de winkel" zijn:
- M.J. van Ast uit Mijdrecht; Hubertine van Buul uit Mijdrecht.
2x een reistas, beschikbaar gesteld door Bruines Shoes, Amstelhoek
- Kees Dirkson uit Mijdrecht.
Een waardebon van 10 euro, beschikbaar gesteld door Bloemenhuis Molenhof, Mijdrecht
- Janneke v/d Greft uit Vinkeveen; Marianne de Bruyn uit Mijdrecht; Aag Kooijman uit Vinkeveen; Sjaan Heijman uit Wilnis; Vera Stein uit Wilnis.
5x een waardebon van 10 euro, beschikbaar gesteld door Modehuis van Yperen, Mijdrecht
- Anneke v/d Wijngaard uit Vinkeveen; Linda Schaaphuizen uit Wilnis.
2x een eau de toilette, beschikbaar gesteld door Nap Drogisterij-Parfumerie, Mijdrecht
- Gerarda de Graaff-Meijer uit Wilnis.
Een zilveren collier met hangertje van een fiets, beschikbaar gesteld door Swaab Juweliers, Mijdrecht
- F.A. van Walderveen uit Mijdrecht.
Een mooie spiegel, beschikbaar gesteld door Van Kreuningen Meubelen, Mijdrecht
- Jan Cornelissen uit Mijdrecht.
Een gevulde boodschappentas, beschikbaar gesteld door Versteeg, de echte groenteman, Mijdrecht
- Jacob den Boer uit Vinkeveen; G.J. Balvert uit Mijdrecht; Ch. Brandehof-Laven uit Mijdrecht.
3x een waardebon van 10 euro, beschikbaar gesteld door Volendammer Visspecialiteiten Smit, Mijdrecht
- Ria van Breukelen uit Vinkeveen.
Een cadeaubon met proefpakketje, beschikbaar gesteld door de Wereldwinkel, Mijdrecht
- Nel de Veld uit Mijdrecht.
Een waardebon van 25 euro, beschikbaar gesteld door Wuite Vrijetijdsmode, Mijdrecht
- Petra Kentrop uit Mijdrecht; Jos Kooyman uit Mijdrecht.
2x een cadeaubon van 15 euro, beschikbaar gesteld door Bloemenboetiek John, Vinkeveen
- Nienke Dirkson uit Mijdrecht; J. Rass uit Wilnis; Joost de Vries uit Mijdrecht; G. Blom uit Mijdrecht; Janni van Ankeren-Pauw uit Wilnis; E.A. Broekhuizen uit Mijdrecht; H.W. Nap-Fokker uit Mijdrecht; Ton Strijk uit Mijdrecht; J.C. Grundmann uit Wilnis; José van Leest uit Vinkeveen.
10x een fietspomp, beschikbaar gesteld door De Haan Fietsen, Wilnis
- Els Veerhuis uit Mijdrecht.
Een verzorgingspakket t.w.v. 25 euro, beschikbaar gesteld door Drogisterij de Nagtegaal, Wilnis
- Tineke van Hamburg uit Mijdrecht.
Een barbecueschotel voor 4 personen t.w.v. 40 euro, beschikbaar gesteld door Slagerij Gelderblom, Wilnis
- Noortje Slepička uit Vinkeveen; Woutera de Vries uit Mijdrecht.
2x een waardebon van 25 euro, beschikbaar gesteld door Van Kreuningen Mode, Wilnis

Winnaars die hun prijs nog niet hebben opgehaald, kunnen dat doen bij de betreffende winkel.

Activiteitenkalender De Ronde Venen

De Activiteitenkalender De Ronde Venen wordt gemaakt door Stichting Cultura in samenwerking met VVV De Ronde Venen, NME-centrum De Woudreus en gemeente De Ronde Venen. Wekelijks wordt een aantal activiteiten vermeld die in de komende week zullen plaatsvinden. Voor informatie over de activiteitenkalender kunt u contact opnemen met VVV De Ronde Venen, tel. (0297) 21 42 31, email: vinkeveen@vvvhollandsmidden.nl. Een uitgebreide activiteitenkalender is te lezen op de website van de gemeente: www.derondevenen.nl.

16 JULI 2008 T/M 19 JULI 2008

Feestweek Vinkeveen 2008

WOENSDAG 16 JULI:
Jaarmarkt van 10.00 - 21.00 uur.
RABO Kindermiddag met attracties, Clown Miko en Kinder Disco van 14.00 - 17.00 uur.
Buiten de feesttent staan deze woensdagmiddag diverse attracties voor de kinderen opgesteld.

DONDERDAG 17 JULI
Klaverjassen (in de tent) 13.30 - 17.00 uur
Free Dance Event m.m.v. DZJARUWCREW (gratis entree) 20.30 - 01.00 uur.

VRIJDAG 18 JULI
60-plus middag (in de tent) 13.30 - 17.00 uur
Hollandse Avond met optredens van Quincy, Lesley Williams en Robert Leroy 20.30 - 02.00 uur.

ZATERDAG 19 JULI

Beachvolleybal 3-3 (volwassenen)
op 2 beach-volley-veldjes vóór de feesttent van 12.30 -17.00 uur Bingo (in de tent) 13.30 -17.00 uur. Optredens van Alex en Total Eclipse.

17 JULI 2008

IVN excursie Zwaluwen in De Ronde Venen
IVN excursie over zwaluwen. Aanvang: 19.00 uur. Start: Oude Spoorhuis Demmerik/Vinkeveen. informatie: (0297) 26 13 16.
IVN excursies kosten 1,25 p.p. voor niet-leden.
Leden en donateurs kunnen gratis deelnemen.

19 JULI 2008

Vaarexcursie in de Botshol door Natuurmonumenten
Aanvang: 10.00 uur tot 12.00 uur. Verzamelen bij de werkschuur van natuurmonumenten. Deze vindt u op de Botsholse dijk tussen nummer 30 en 32 Waverveen. Informatie via t.(035) 65 59 955 of via: www.natuurmonumenten.nl/agenda.
Voor deze excursie moet u zich opgeven.
Zonder opgave kunt u niet deelnemen.

Tuinwerkochtend in de ecologische tuin van NME centrum de Woudreus
Aanvang: 9.00 tot 12.00 uur. De tuinwerkgroep komt elke twee weken bij elkaar om de educatieve tuin van NME centrum de Woudreus te onderhouden. In de tuin wordt ecologisch getuinierd. Naast het tuinieren is gezelligheid ook belangrijk.
Nieuwe tuiniers zijn van harte welkom.Informatie:
NME centrum de Woudreus, Pieter Joostenlaan 2A 3648 XR in Wilnis, tel.(0297) 27 36 92. Zie ook www.milieudienstnwu.nl

21 JULI 2008 T/M 24 JULI 2008

Hooien met stichting de Bovenlanden
Stichting de Bovenlanden gaat hooien in de natuurgebieden die zij beheert. Hooien in onder andere de Bovenlanden en het Gagelgebied. Voor meer informatie en tijden kunt u contact opnemen met tel. (0297) 26 34 90.

23 JULI 2008

Vaarexcursie in de Botshol door Natuurmonumenten

Aanvang: 10.00 uur tot 12.00 uur. Verzamelen bij de werkschuur van natuurmonumenten. Deze vindt u op de Botsholse dijk tussen nummer 30 en 32 in Waverveen. Informatie via tel.(035) 65 59 955 of via: www.natuurmonumenten.nl/agenda .
Voor deze excursie moet u zich opgeven.
Zonder opgave kunt u niet deelnemen.

Gemeente
De Ronde Venen

Gemeentehuis De Ronde Venen
Croonstadlaan 111
Postbus 250, 3640 AG Mijdrecht
T. (0297) 29 16 16
info@derondevenen.nl
Actueel nieuws en spoedeisende mededelingen kunt u dagelijks lezen op de website: www.derondevenen.nl.

Openingstijden gemeentehuis
Ma 8.30-16.00 uur
17.30-19.30 uur
Di t/m do 8.30-16.00 uur
Vr 8.30-12.30 uur
Voor spoedgevallen is de gemeente bereikbaar op tel. (0297) 27 23 61.

OFFICIELE BEKENDMAKINGEN

De officiële bekendmakingen en mededelingen zijn een publicatie van de gemeente De Ronde Venen. In deze rubriek staan officiële bekendmakingen en mededelingen die voor u van belang kunnen zijn. Bijvoorbeeld van bouwplannen of verkeersbesluiten bij u in de buurt. Indien van toepassing wordt vermeld waar u de plannen kunt bekijken en óf, en zo ja hoe u er bezwaar tegen kunt indienen. De officiële bekendmakingen en mededelingen zijn ook te vinden op www.derondevenen.nl in de rubriek Actueel. Gegarandeerde dienstverlening! De gemeente De Ronde Venen werkt met servicenormen.

AANVRAGEN BOUWVERGUNNING

Burgemeester en wethouders van De Ronde Venen maken volgens artikel 41 van de Woningwet bekend dat de volgende aanvragen om bouwvergunning zijn binnengekomen:

Straatnaam	Aard van het bouwwerk	Soort vergunning	Bouwnr.	Ontvangst datum
De Hoef				
Meester van Meerendonkstraat 2	Ged. vernieuwen van een garage/berging	Reg. bouwvergunning fase 1	2008/0426	30-6-2008
Mijdrecht				
Hofland 8, 10, 12, 14	Oprichten van een café en 9 appartementen	Reg. bouwvergunning fase 1	2008/0398	27-6-2008
Industrieweg 23	Oprichten van een bedrijfsgebouw/ kantoor/showroom (nabij 23)	Reg. bouwvergunning fase 1	2008/0418	30-6-2008
Industrieweg 38	Vergroten van een bouwmarkt	Reguliere bouwvergunning	2008/0415	30-6-2008
Rietgans 2, 4	Veranderen van een voorgevel	Lichte bouwvergunning	2008/0430	2-7-2008
Schoutenstraat 29	Oprichten van een erker voor de voorgevel	Lichte bouwvergunning	2008/0394	26-6-2008
Stationsweg 18	Oprichten van een bedrijfsruimte met kantoor en opslag	Reg. bouwvergunning fase 1	2008/0423	30-6-2008
Veenweg 162	Plaatsen van een tijdelijke was- en kleedruimte	Reguliere bouwvergunning	2008/0432	3-7-2008
Windmolen 75	Vergroten van een clubgebouw	Reg. bouwvergunning fase 2	2008/0396	26-6-2008
Wijde Blick 1	Plaatsen van een dakopbouw	Reguliere bouwvergunning	2008/0291	27-6-2008
Vinkeveen				
Groenlandse kade 59	Oprichten van een woonhuis	Reg. bouwvergunning fase 1	2008/0402	27-6-2008
Groenlandse kade 59	Oprichten/vergroten van een hotel-restaurantaccomodatie met voorzieningen voor de jachthaven	Reg. bouwvergunning fase 1	2008/0403	27-6-2008
Herenweg 69	Oprichten van 2 lagen commerciële ruimten met hierboven 2 lagen appartementen	Reg. bouwvergunning fase 1	2008/0417	30-6-2008
Herenweg 268	Vergroten van een woning door het volbouwen van een loggia en het plaatsen van 2 dakkapellen	Lichte bouwvergunning	2008/0419	30-6-2008
Heulweg 107	Plaatsen van een dakopbouw	Lichte bouwvergunning	2008/0429	2-7-2008
Molenkade 5	Veranderen en vergroten van woonhuis	Reguliere bouwvergunning	2008/0414	30-6-2008
Mijdrechtse Dwarsweg 6	Oprichten van een landhuis	Reg. bouwvergunning fase 2	2008/0428	1-7-2008
Waeterrijck 8	Oprichten van steiger en aanmeerpalen	Reguliere bouwvergunning	2008/0397	25-6-2008
Waverveen				
Cliffordweg 5	Tijdelijke bouwweg (nabij)	Vrijstelling	2008/0359	27-5-2008
Nessersluis 8	Vergroten van een woning met aanbouw	Lichte bouwvergunning	2008/0433	3-7-2008
Wilnis				
Burg. van Baaklaan 24	Vergroten van een bijgebouw en het wijzigen van het gevelaanzicht	Lichte bouwvergunning	2008/0436	4-7-2008
Bovendijk 6a	Vergroten van een rundveestal	Reg. bouwvergunning fase 2	2008/0442	7-7-2008
Mijdrechtse dwarsweg 15	Vergroten van een rundveestal	Reguliere bouwvergunning	2008/0439	7-7-2008
Ringdijk 1	Vergroten van een rundveestal	Reguliere bouwvergunning	2008/0441	7-7-2008

Deze aanvragen zijn door de afdeling Bouw- en woningtoezicht in behandeling genomen.
Deze bouwaanvragen kunt u nog niet inzien.

Servicenorm
Uw 'lichte' bouwvergunning wordt binnen 2 weken verleend. (Het gaat hier om een aanvraag voor een dakkapel, uitbouw etc, die voldoet aan de voorwaarden van volledigheid, het bestemmingsplan en de welstand.)

VOORNEMEN TOT VRIJSTELLING BESTEMMINGSPLAN

Met ingang van 17 juli 2008 liggen bij Publiekszaken in het gemeentehuis, zes weken voor een ieder ter inzage, de vrijstellingen:

Straatnaam	Aard van het bouwwerk	Soort vergunning	Bouwnr.	Opm.
Mijdrecht				
Dorpsstraat 4, 6	Oprichten van winkels en appartementen	Bouwvergunning	2004/0818	A
Rietgans 2, 4	Veranderen van een voorgevel	Bouwvergunning	2008/0430	B
Vinkeveen				
Herenweg 276	Verplaatsen van 3 recreatiewoonschepen (achter)		2008/0273	C
Waverveensepad 31	Vestigen van een aannemingsbedrijf in sloopwerkzaamheden	Bouwvergunning	2008/0377	D
Waverveen				
Cliffordweg 5	Tijdelijke bouwweg (nabij)	Bouwvergunning	2008/0359	E

Burgemeester en wethouders overwegen de gevraagde vrijstelling:
- Onder A te verlenen met vrijstelling van het bestemmingsplan door toepassing van artikel 19, lid 2 van de Wet op de Ruimtelijke Ordening.
- Onder B te verlenen met vrijstelling van het bestemmingsplan door toepassing van artikel 19, lid 3 van de Wet op de Ruimtelijke Ordening.
- Onder C te verlenen met vrijstelling van het bestemmingsplan door toepassing van artikel 19, lid 1 van de Wet op de Ruimtelijke Ordening.
- Onder D te verlenen met vrijstelling ingevolge de voorschriften van het bestemmingsplan.
- Onder E te verlenen met vrijstelling van het bestemmingsplan door toepassing van artikel 17 van de Wet op de Ruimtelijke Ordening voor de periode van 2,5 jaar.

Voor vrijstelling C (bouwplan 2008/0273) wordt de mogelijkheid van inspraak geboden. De inspraakbijeenkomst wordt gehouden op donderdag 21 juli 2008 van 12.00 uur tot 12.30 uur in het gemeentehuis in Mijdrecht. Op verzoek van belanghebbenden kan een ander tijdstip worden afgesproken.
Zienswijze indienen.
Tijdens de inzagetermijn kan één ieder zienswijzen (uw mening of opmerkingen) naar voren brengen. Dit kan schriftelijk bij het College van Burgemeester en Wethouders, Postbus 250, 3640 AG in Mijdrecht. In de zienswijzen moet het volgende staan: omschrijving van de vrijstelling waar u uw zienswijzen op geeft, uw naam en adres, datum, handtekening en motivering. Indien u in uw zienswijzen verwijst naar eerder door u ingediende brieven, wordt u verzocht hiervan een kopie bij te voegen. U kunt uw zienswijzen ook mondeling op afspraak bij de behandelend ambtenaar kenbaar maken.

VERLEENDE BOUWVERGUNNINGEN

Burgemeester en Wethouders maken bekend dat de navolgende bouwvergunningen zijn verleend:

Straatnaam	Aard van het bouwwerk	Soort vergunning	Bouwnr.	Verzenddat. vergunning
Mijdrecht				
Boezemmolen 29	Veranderen van de achtergevel van een woning	Bouwvergunning	2008/0353	4-7-2008
Constructieweg 25a	Veranderen van een productieruimte	Bouwvergunning	2008/0050	4-7-2008
Parel 25	Plaatsen van een dakkapel op het voorgeveldakvlak van de woning	Bouwvergunning	2008/0406	4-7-2008
Vermogenweg	Oprichten van een zwembad, healthclub en commerciële voorzieningen (nabij Veenweg)	Bouwvergunning fase 2	2008/0222	8-7-2008
Vinkeveen				
Achterbos 26	Maken van een toegangspad	Bouwvergunning	2008/0395	4-7-2008
Herenweg 26	Vergroten van een woning door het volbouwen van een loggia en het plaatsen van 2 dakkapellen	Bouwvergunning	2008/0419	9-7-2008
Herenweg 269	Veranderen van woonruimten	Bouwvergunning	2008/0369	4-7-2008
Wilnis				
Veenkade 3	Vergroten van een ligboxenstal	Bouwvergunning	2008/0058	4-7-2008

Het is mogelijk om een bouwvergunning in twee fasen aan te vragen. In de eerste fase vindt de planologische toetsing plaats en wordt het bouwplan getoetst aan welstandseisen. In de tweede fase vindt o.a. de technische toetsing en het beoordelen van een bodemonderzoek plaats. Er kan pas worden gebouwd als voor beide fasen vergunning is verleend. Tegen beide fasen kan bezwaar worden gemaakt. Bezwaren kunnen echter uitsluitend betrekking hebben op de toetsingsgronden, die in die fase aan de orde zijn gekomen.
Belanghebbenden die rechtstreeks in hun belang zijn getroffen, kunnen binnen een termijn van zes weken na de verzenddatum van de vergunning een gemotiveerd bezwaarschrift indienen bij het college van burgemeester en wethouders, Postbus 250, 3640 AG Mijdrecht. Het indienen van een bezwaarschrift schorst de werking van het besluit niet. Wel kan er, als er tegen het besluit bezwaar is gemaakt, een verzoek om voorlopige voorziening ingediend worden bij de voorzieningenrechter, sector bestuursrecht, Postbus 13023, 3507 LA Utrecht. Dit verzoek dient vergezeld te gaan van een afschrift van het bezwaarschrift. Van de indiener van een verzoek om voorlopige voorziening wordt door de rechtbank griffierecht geheven.

VERLEENDE BOUWVERGUNNINGEN IN COMBINATIE MET VRIJSTELLING

Ingediend voor 1 juli 2008

Burgemeester en Wethouders maken bekend dat de navolgende bouwvergunningen zijn verleend:

Straatnaam	Aard van het bouwwerk	Soort vergunning	Bouwnr.	Verzenddat. vergunning
Wilnis				
Burg. Padmosweg 211	Vernieuwen van een kas/opslag naar een carport met opslag	Bouwvergunning	2008/0117	4-7-2008

Het is mogelijk om een bouwvergunning in twee fasen aan te vragen. In de eerste fase vindt de planologische toetsing plaats en wordt het bouwplan getoetst aan welstandseisen. In de tweede fase vindt o.a. de technische toetsing en het beoordelen van een bodemonderzoek plaats. Er kan pas worden gebouwd als voor beide fasen vergunning is verleend. Tegen beide fasen kan bezwaar worden gemaakt. Bezwaren kunnen echter uitsluitend betrekking hebben op de toetsingsgronden, die in die fase aan de orde zijn gekomen.
Belanghebbenden die rechtstreeks in hun belang zijn getroffen, kunnen binnen een termijn van zes weken na de verzenddatum van de vergunning een gemotiveerd bezwaarschrift indienen bij het college van burgemeester en wethouders, Postbus 250, 3640 AG Mijdrecht. Het indienen van een bezwaarschrift schorst de werking van het besluit niet. Wel kan er, als er tegen het besluit bezwaar is gemaakt, een verzoek om voorlopige voorziening ingediend worden bij de voorzieningenrechter, sector bestuursrecht, Postbus 13023, 3507 LA Utrecht. Dit verzoek dient vergezeld te gaan van een afschrift van het bezwaarschrift. Van de indiener van een verzoek om voorlopige voorziening wordt door de rechtbank griffierecht geheven.

FICTIEF VERLEENDE BOUWVERGUNNINGEN

Burgemeester en Wethouders maken bekend dat de navolgende bouwvergunningen zijn verleend:

Straatnaam	Aard van het bouwwerk	Soort vergunning	Bouwnr.	Datum fictief verleend
Vinkeveen				
Baambrugse Zuwe 116a	Oprichten van een tijdelijk onderkomen en werkplaats	Bouwvergunning (tijdelijk)	2007/0598	12-11-2007

Belanghebbenden die rechtstreeks in hun belang zijn getroffen, kunnen binnen een termijn van zes weken na de verzenddatum van de vergunning een gemotiveerd bezwaarschrift indienen bij het college van burgemeester en wethouders, Postbus 250, 3640 AG Mijdrecht. Het indienen van een bezwaarschrift schorst de werking van het besluit niet. Wel kan er, als er tegen het besluit bezwaar is gemaakt, een verzoek om voorlopige voorziening ingediend worden bij de voorzieningenrechter, sector bestuursrecht, Postbus 13023, 3507 LA Utrecht. Dit verzoek dient vergezeld te gaan van een afschrift van het bezwaarschrift. Van de indiener van een verzoek om voorlopige voorziening wordt door de rechtbank griffierecht geheven.

VERKEERSBESLUIT AQUAMARIJN IN MIJDRECHT

Burgemeester en Wethouders maken bekend dat zij in De Ronde Venen een verkeersbesluit hebben genomen. Dit besluit betreft de volgende verkeersmaatregel: Het inrichten van een openbare parkeerplaats als gehandicaptenparkeerplaats ter hoogte van Aquamarijn 87, 3643 AN in Mijdrecht.
Dit besluit ligt met ingang van 16 juli 2008 gedurende een termijn van zes weken ter inzage in het gemeentehuis.

BESTEMMINGSPLAN "WOONKERNEN 2006"

Burgemeester en wethouders van De Ronde Venen maken ingevolge artikel 31 van de Wet op de Ruimtelijke Ordening juncto artikel 3:12 van de Algemene wet bestuursrecht het volgende bekend. De goedkeuring door Gedeputeerde Staten van Utrecht van 2 oktober 2007, nr. 2007INT206838, van het, bij raadsbesluit van 22 februari 2007 vastgestelde, bestemmingsplan "Woonkernen 2006" is met ingang van 10 juli 2008 onherroepelijk geworden.
Dit bestemmingsplan ligt voor een ieder ter inzage bij de balie bouw- en woningtoezicht in het gemeentehuis.

RECTIFICATIE: WIJZIGING ALGEMENE PLAATSELIJKE VERORDENING 2005

Burgemeester en wethouders maken bekend dat de gemeenteraad in zijn vergadering van 30 juni 2008 heeft besloten de Algemene Plaatselijke Verordening De Ronde Venen 2005 versie 28 juni 2007(APV 2005) te wijzigen. Aanleiding hiertoe vormt het te kort schieten van enkele bepalingen in de APV om uitvoering te geven aan het politiewerk. De nieuwe bepalingen en de aanvullingen op de bestaande bepalingen hebben als doel het tegengaan van overlast wat ten goede komt aan de veiligheid en leefbaarheid. De APV is gewijzigd met betrekking tot onder meer het instellen van veiligheidsrisicogebieden 24 uur per dag, het gebruik van winkelwagentjes en hinderlijk drankgebruik op het land en op het water binnen en buiten de bebouwde kom. De APV treedt in werking de dag na bekendmaking.

Ter inzagelegging
Genoemd besluit ligt vanaf heden kosteloos ter inzage in het register verordeningen gemeente De Ronde Venen bij balie 10 en/of 11 in het gemeentehuis. Op verzoek van een ieder kan tegen betaling van de daarvoor geldende kosten een afschrift worden verkregen.

VERORDENING PERSOONSGEBNDEN BUDGET BEGELEID WERKEN WSW EN VERORDENING CLIËNTENPARTICIPATIE WSW

Het Algemeen Bestuur van de Gemeenschappelijke Regeling Sociaal Werkvoorzieningschap "Het Westelijk Gebied van Utrecht", opererend onder de naam PAUW Bedrijven, heeft in de vergadering van 26 juni 2008 voor de 9 deelnemende gemeenten (Abcoude, Breukelen, Loenen, Lopik, Maarssen, Nieuwegein, de Ronde Venen, Vianen en IJsselstein) vastgesteld de verordening "Persoonsgebonden budget begeleid werken Wet sociale werkvoorziening" en de verordening "Cliëntenparticipatie Wet sociale werkvoorziening" plaatsingsvolgorde Wsw". De verordening met toelichting is voor de 9 gemeenten geplaatst en in te zien op de website van PAUW Bedrijven: www.pauwbedrijven.nl onder het kopje "nieuws" en onder het kopje "downloads".

VASTSTELLING VERORDENING TOT EERSTE WIJZIGING LEGESVERORDENING 2008

Burgemeester en wethouders maken bekend dat de gemeenteraad in zijn vergadering van 30 juni 2008 heeft besloten vast te stellen de Verordening tot eerste wijziging Legesverordening 2008. De wijziging van de Legesverordening 2008 is het gevolg van de inwerkingtreding van de nieuwe Wet ruimtelijke ordening (Wro) per 1 juli 2008. De aanpassing bestaat enerzijds uit een vertaling van het oude naar het nieuwe instrumentarium. Anderzijds veranderen met name rond de afhandeling van het projectbesluit/postzegelplan ook de werkzaamheden die aanleiding zijn tot het aanpassen van legesbedragen. Het besluit treedt in werking met ingang van 1 juli 2008.

Ter inzagelegging
Genoemd besluit ligt vanaf heden kosteloos ter inzage in het register verordeningen gemeente De Ronde Venen bij balie 10 en/of 11 in het gemeentehuis. Op verzoek van een ieder kan tegen betaling van de daarvoor geldende kosten een afschrift worden verkregen.

INTREKKING EXPLOITATIEVERORDENING GEMEENTE DE RONDE VENEN

Burgemeester en wethouders maken bekend dat de gemeenteraad in zijn vergadering van 26 juni 2008 heeft besloten de Exploitatieverordening gemeente De Ronde Venen, vastgesteld bij raadsbesluit van 30 januari 1997, in te trekken. De intrekking van deze verordening is een gevolg van de nieuwe Wet ruimtelijke ordening (Wro) die op 1 juli 2008 in werking is getreden. Het besluit treedt in werking met ingang van 1 juli 2008.

Ter inzagelegging
Genoemd besluit ligt vanaf heden kosteloos ter inzage in het register verordeningen gemeente De Ronde Venen bij balie 10 en/of 11 in het gemeentehuis. Op verzoek van een ieder kan tegen betaling van de daarvoor geldende kosten een afschrift worden verkregen.

DELEGATIEBESLUIT IN HET KADER VAN DE NIEUWE WET RUIMTELIJKE ORDENING

Burgemeester en wethouders maken bekend dat de gemeenteraad in zijn vergadering van 30 juni 2008 heeft besloten een delegatiebesluit vast te stellen. Het vastgestelde delegatiebesluit is een gevolg van de nieuwe Wet ruimtelijke ordening (Wro) die op 1 juli 2008 in werking is getreden. De raad heeft besloten de bevoegdheid tot het nemen van een projectbesluit (artikel 3.10 lid 1 Wro) in bepaalde gevallen en onder bepaalde omstandigheden te delegeren aan burgemeester en wethouders. Het besluit treedt in werking met ingang van 1 oktober 2008.

Ter inzagelegging
Genoemd besluit ligt vanaf heden kosteloos ter inzage in het register verordeningen gemeente De Ronde Venen bij balie 10 en/of 11 in het gemeentehuis. Op verzoek van een ieder kan tegen betaling van de daarvoor geldende kosten een afschrift worden verkregen.

KENNISGEVING OVEREENKOMST OVER GRONDEXPLOITATIE

Burgemeester en wethouders maken bekend dat zij op 8 juli 2008 hebben besloten om een overeenkomst over grondexploitatie, als bedoeld in de Wet ruimtelijke ordening, te sluiten met Westhoek Wonen. De overeenkomst is gesloten voor een woningbouwplan van 30 woningen aan de Cliffordweg te Waverveen. Het perceel is kadastraal bekend als gemeente Waverveen, sectie B, nummer 2898 en nummer 2152 (gedeelte). In de overeenkomst zijn afspraken gemaakt over de inrichting van het openbaar gebied, een bijdrage van Westhoek aan de gemeente en een bijdrage die de gemeente levert aan voorzieningen ten behoeve van heel Waverveen. De gemeenteraad wordt voorgesteld om budget beschikbaar te stellen.

Genezing van diabetes type 1
komt steeds **dichterbij.**
☐ Waar ☐ Niet waar

Er zijn belangrijke vorderingen gemaakt in het onderzoek naar diabetes type 1. Mede dankzij wetenschappelijk onderzoek dat het Diabetes Fonds heeft betaald. **Het is waar.** Vraag de gratis informatie aan via **www.diabetesfonds.nl** of bel 0800-5766123.

Elke oplossing begint met onderzoek.

Diabetes Fonds

INFORMATIEF

DOKTERSDIENSTEN

De Ronde Venen: Alle diensten van de huisartsen worden gedaan vanuit de huisartsenpost in Woerden, tel. 0900-4701470. Dit geldt voor het hele weekend, feestdagen en voor werkdagen van 17.00 u. tot de volgende dag 8.00 u.
Uithoorn: Spoedgevallen overdag via eigen huisarts of tel. 0297-531111. Spoedgevallen avond/nacht/weekenden via huisartsenpost Ziekenhuis Amstelveen, tel. 020-4562000.

APOTHEEK

***Apotheek Veldzijde,** Dorpsstraat 47 Wilnis, tel: 0297-288934. Open: ma t/m vr 8.30-12.30 u en 13.30-17.30 u.
***Apotheek Mijdrecht,** Dorpsstraat 39, tel: 0297-286262. Open: ma. t/m vr. 8.30-12.30 u en 13.30-17.30 u.*
***Apotheek Vinkeveen**, Herenweg 57, tel: 0297-262033. Open: ma t/m vr 8.30-18.00 u; za 10.00-12.30 u.
***Apotheek De Ronde Venen**, Hoofdweg 6a, tel: 0297-285163. Open: ma t/m vr 8.30-12.30 u en 13.30-17.30 u.
**Buiten deze tijden kan men terecht bij apotheek Pelaene Hof, Terschellingkade 2, 3446 BK Woerden, tel. 0348-480481.*

STICHTING DE BAAT

Kerkvaart 2, tel. 0297-230280.

COLOFON

Nieuwe Meerbode

Verschijnt woensdag

EDITIE 2:
DE RONDE VENEN, MIJDRECHT, WILNIS, AMSTELHOEK, DE HOEF, VINKEVEEN, WAVERVEEN, VROUWENAKKER, ZEVENHOVEN

EDITIE 3:
UITHOORN, NES A/D AMSTEL, DE KWAKEL

Redactiekantoor
Aanleveren van kopij, foto's en advertenties:
redactiemijdrecht@meerbode.nl
redactieuithoorn@meerbode.nl

Anselmusstraat 19
3641 AM Mijdrecht
Tel. 0297-581698
Mobiel 06-53847419
Fax 0297-581509
Internet www.meerbode.nl

Redactie/acquisitie medewerkers:
Nel van der Pol
Kees Jan Koedam
André Veenstra
Caroline Stroër

Druk:
Boesenkool Krantendruk B.V.
Castricummerwerf 39-41
1901 RV Castricum
Tel. 0251-656750
Fax 0251-650741
E-mail info@boesenkool.nl

Verspreiding:
www.verspreidnet.nl
Tel. 0251-674433

Bezorgklachten:
Tel. 0297-581698

Centrale administratie:
Tel. 0297-341900
Fax 0297-342900

Uitgave van:
GOUW Uitgevers B.V.
Haarlem-Aalsmeer-Mijdrecht

120e jaargang

Advertentie-tarieven:
op aanvraag

EDITIE 2
OPLAAG 14.950

EDITIE 3
OPLAAG 13.150

Ingezonden brieven:
Eenieder staat het vrij te reageren op artikelen of zijn mening te geven op ontwikkelingen die spelen binnen de gemeente. Uw ingezonden brief dient echter ondertekend te zijn met naam en adres, telefoon of e-mailadres. De redactie behoudt het recht brieven in te korten of te weigeren.

Let op:
Nadrukkelijk maken wij u er op attent, dat door ons in deze krant geproduceerd advertentie-, foto-, en/of tekstmateriaal niet beschikbaar wordt gesteld aan derden. Dus ook niet per e-mail, fotokopie of anderszins zonder uitdrukkelijke, schriftelijke toestemming van de uitgever!

WWW.MEERBODE.NL

DIERENARTSEN

Dierenartsenpraktijk Mijdrecht-Wilnis,
Bozenhoven 69-71, Mijdrecht, tel: 0297-293939.
Behandeling na tel. afspraak
Dierenartsenpraktijk Wilnis,
Herenweg 95, Wilnis, tel: 0297-242436.
Open spr.uur di. en do. 17.00-18.00 uur
Overige tijden na tel. afspraak
Dierenkliniek Amstel, Vecht & Venen Herenweg 129, 3645 DJ Vinkeveen tel 0297-263758 fax 0297-594080 www.kkavv.nl
Dierenkliniek De Ronde Venen
Dorpsstraat 40, 3641 EC Mijdrecht, tel: 0297-241146. Ma. t/m vr. volgens afspraak. Buiten openingstijden: uitsluitend voor spoedgevallen dag en nacht bereikbaar op tel: 0297-241146.

DIERENHULP

Dierenambulance
tel: 06-53315557.

VERLOSKUNDIGEN D.R.V.

Mijdrecht: Croonstadtlaan 1, tel: 0297-272300. Tel. inschrijfu.: ma 16.30-18.00; di 13.30-14.30 u.

PSYCHOLOGISCHE HULPVERLENING

De Ronde Venen/Uithoorn: Praktijk voor directe psychologische hulpverlening, Drs. J.M.M. Simons klin. psychol./psychotherap. en medew. 0297-285371 of 0297-568866; www.simons-psychologische-begeleiding.nl
De Ronde Venen: Praktijk voor psychologische hulp-verlening, R. Rap, tel: 0297-286436
Nes a.d. Amstel/Uithoorn: Praktijk voor Eerstelijnspsychologie Nes a/d Amstel, Mw. drs. C. de Klerk, gezondheidszorgpsycholoog (BIG geregistreerd) tel./fax: 0297-582706; 06-44222810; psychoprakt@hetnet.nl; www.psychoprakt.nl

STICHTING IMET

De Ronde Venen: Gespecialiseerde praktijk voor behandeling van angst-, dwang-, identiteits- en eetstoornissen. Landelijk infonr. 071-5234234. www.imet.nl

STICHTING RECHTSWINKEL

De Ronde Venen: Hoofdweg 1, Mijdrecht. Het spreekuur is op de di.avonden van 19.30-20.30 u.
In juli en augustus geen spreeku.

VVV/ANWB

VVV De Ronde Venen/ Vinkeveense Plassen:
Herenweg 144, 3645 DT Vinkeveen, tel: 0297-214231.
vinkeveen@vvvhollandsmidden.nl
www.vvvvinkeveen.nl
ma en zo gesloten, di, wo, do, vr 10.00-16.00 u; za 10.00-14.00 u.
VVV/ANWB Uithoorn:
Kon. Julianalaan 54, 1421 AH Uithoorn, tel. 0297-532725.
uithoorn@vvvhollandsmidden.nl
ma 10.00-16.00 u./ di t/m vr 9.30-13.00 u/13.30-17.30 u. za 9.30-13.00 u/13.30-15.00 u./zo gesloten.

ZORG & DIENSTVERLENING

De Ronde Venen: Hoofdweg 1, 3641 PN Mijdrecht, tel: 0297-288288. Geopend op werkdagen 8.30-17.00 u (maatschappelijk werk, thuiszorg, jeugdgezondheidszorg). Voor informatie over allerlei mogelijkheden van zorg: Zuwe Service, tel. 0900-2359893.
Jeugdgezondheidszorg: tel. 0346-552930. Pedagogisch bureau: tel. 0346-581487. Voor ouders van kinderen van 0-12 jr.
Centrum Indicatiestelling Zorg (CIZ): voor info., advies of aanmelding voor thuiszorg, verpleegthuiszorg, opname in een verzorginghuis of verpleeghuis kunt u contact opnemen ma t/m vr 9.00-17.00 u, tel. 0900-3573573.
Uitleen, verhuur, verkoop van hulpmiddelen en verpleegartikelen: Thuiszorgwinkel Mijdrecht, Hofland 6, tel. 0297-273538. Open: ma t/m vr 9.30-15.00 u.
Hulplijn De Ronde Venen: tel. 0297-242136 voor aanvragen vrijwillige hulpverlening.
Ned. Patiënten Vereniging Vrijwillige thuiszorg:
De Ronde Venen, tel: 0297-582693 voor info en aanvragen.

SLACHTOFFERHULP NEDERLAND

Slachtofferhulp biedt gratis praktische, juridische en emotionele ondersteuning aan slachtoffers en betrokkenen van misdrijven en verkeersongevallen. U kunt bij ons terecht op verschillende spreekuren in de regio, zonder wachtlijst. Bel voor een afspraak of voor meer info: 0900-0101. www.slachtofferhulp.nl

Boeken voor in de vakantiekoffer

Wilnis - Vakantie betekent tijd om te ontspannen en hoe kan je dat beter doen dan met een goed boek. Met slecht weer neemt een verhaal je mee naar andere oorden. Met mooi weer is het goed toeven bij de rand van het zwembad met een luchtig verhaal. Bij evangelische boekhandel Kom en Zie is er voor iedereen een passend boek te vinden.

De populaire Amerikaanse schrijfster Francine Rivers heeft vijftien bestsellers op haar naam staan. Haar verhalen zijn makkelijk leesbaar en herkenbaar. Ze gaan over vriendschap, familiebanden en geloof. Haar boek 'De laatste zondeneter' is zelfs verfilmd. Ook de boeken van Lynn Austin worden veel gelezen. Naast gewone fictie schreef ze vijf bijbels-historische romans: drie over koning Hizkia en twee over zijn zoon Manasse. Karen Kingsbury is een opkomende publieksliefling, die inmiddels heel wat eigentijdse romans op haar naam heeft staan. Ze schreef onder andere een boek over de aanslag op de Twin Towers. De Amerikaanse Dee Henderson schreef dertien romans, waarvan vele bekroond zijn. Bekend om haar psychologische verhalen is de succesvolle auteur Kristen Heitzmann. Haar romans hebben net wat meer diepgang. Van eigen bodem kennen we de schrijfster Marianne Witvliet. Ze heeft zowel kinderboeken als romans voor volwassenen geschreven. Kind van het Water is haar nieuwste uitgave. Ook spannende romans zijn er genoeg te vinden. Ted Dekker schreef de trilogie Zwart, Rood en Wit. Samen met een andere bekende naam uit het thrillergenre, Frank Peretti schreef hij Het huis. Natuurlijk zijn er ook boeken die inspireren, boeken met een duidelijke boodschap. Boeken over thema´s zoals het huwelijk, de kerk en opvoeding.
De medewerksters van boekhandel Kom en Zie aan de Herenweg in Wilnis kunnen u helpen een passend boek te vinden om mee te nemen in uw vakantiekoffer.

www.decombinatie.web-log.nl/
www.decombinatie.info

Meer mensen aan het werk door regionale samenwerking

De Ronde Venen - Het college van Burgemeester en Wethouders van de gemeente De Ronde Venen heeft besloten extra geld beschikbaar te stellen voor regionale samenwerking tussen het CWI, UWV en de gemeenten. De regionale samenwerking heeft als doel om meer mensen aan het werk te krijgen. Daarnaast zal dit project er voor zorgen dat de samenwerking efficiënter wordt en dat werkzoekenden terecht kunnen bij één loket. De samenwerking heeft als gewenst resultaat voor de inwoners van de gemeente De Ronde Venen dat er meer kansen voor hen ontstaan op de regionale arbeidsmarkt.
Een van de hoofddoelstellingen van het kabinet is de participatie van mensen op de arbeidsmarkt te verhogen. Inmiddels wordt per regio de regionale samenwerking tussen het CWI, UVW en de gemeenten opgezet. De gemeenten Aalsmeer, Abcoude, Amstelveen, De Ronde Venen, Ouder-Amstel, Uithoorn, het CWI Amstelland en het UWV zijn begonnen een regionale visie op de arbeidsmarkt op te stellen. Daartoe is onder meer een regionale projectorganisatie ingericht met een bestuurlijke stuurgroep, een ambtelijke stuurgroep, een projectgroep en diverse werkgroepen. De gemeente Amstelveen is de projectleider van het project in onze regio. In het najaar worden de eerste resultaten verwacht.

De regionale samenwerking vraagt om diverse inspanningen van de verschillende instanties. De financiering van het project valt uiteen in incidentele en structurele kosten. Het college van B&W heeft in de vergadering van 8 juli ingestemd met de extra incidentele kosten van 39.000,- euro die nodig zijn voor de implementatie van de ketensamenwerking. Deze kosten zijn verdeeld op basis van het inwoneraantal per gemeente. Vanuit het rijk is een tegemoetkoming beschikbaar gesteld voor de uitvoeringskosten van het project.

Elektronisch Kinddossier in gezamenlijke aanbesteding

De Ronde Venen - Het elektronisch Kinddossier (EKD) dat alle informatie over de gezondheid en de gezinssituatie van alle in Nederland geboren kinderen gaat registreren, is met ingang van 1 januari 2009 wettelijk verplicht. Gemeenten gaan nu over tot de gezamenlijke aanbesteding van een dergelijk systeem. In de vergadering van 8 juli heeft het college van B&W van gemeente De Ronde Venen ingestemd met de gezamenlijke aanbesteding voor de aanschaf van één EKD in de provincie Utrecht.
Momenteel wordt de informatie over de gezondheid en gezinssituatie van de kinderen door verschillende instanties (als consultatiebureaus en schoolartsen) al verzameld, maar veelal op papier. De digitalisering moet er toe leiden dat overdracht van deze gegevens beter kan plaatsvinden, dat risico's eerder te signaleren zijn en dat kinderen beter gevolgd kunnen worden. Alleen Jeugdgezondheidszorgprofessionals hebben dan toegang tot de dossiers. In eerste instantie zou het Rijk één EKD systeem hiertoe ontwikkelen, maar heeft deze verantwoordelijkheid nu doorgegeven aan gemeenten.
Aangezien de verwachting is dat samenwerking tot (financiële) meerwaarde leidt, hebben de Utrechtse gemeenten gekozen voor een provinciale aanpak. De provincie Utrecht gaat de gemeenten ondersteunen bij het aanbestedingsproces en de invulling en invoering van hun nieuwe taken. Uitgangspunt is om tot een gezamenlijk EKD systeem te komen. De aanschaf van een EKD systeem, met mogelijk een gezamenlijke database op termijn, is alleen door middel van gezamenlijke aanbesteding mogelijk. Alle wethouders jeugd en jeugdgezondheidszorg in de provincie Utrecht hebben reeds ingestemd met deze ambitie.

Omgerekend kost de aanschaf van een dergelijk EKD systeem 1,62 euro per kind. Met circa 9.060 kinderen in De Ronde Venen, betekent dat voor de aanschaf van het EKD ongeveer 14.800,- euro gereserveerd moet worden. De kosten die gepaard gaan met de totale invoering van het EKD en het uiteindelijke gebruik zijn op dit moment nog niet helder. Voor de kosten die gepaard gaan met de aanschaf en de invoering van het EKD hebben gemeenten vanuit het rijk financiële middelen gekregen.

GEEN KRANT ONTVANGEN?
BEL: 0297-581698

IVN zwaluwenexcursie

Regio - Met het thema: 'Een zwaluw is nog geen zwaluw', organiseert de IVN-afdeling De Ronde Venen & Uithoorn een fiets-/wandelexcursie op donderdag 17 juli vanaf het Oude Spoorhuis aan de Demmerik in Vinkeveen. Vertrek 19.00 uur.

Wist u dat er in Vinkeveen twee soorten zwaluwen rondvliegen en een zwaluw die geen zwaluw is en dat er op de rand van Vinkeveen op een onwaarschijnlijke plaats nog een derde soort huist?
We zijn dus een zwaluwrijke gemeente. En dat heeft ook zo zijn voordelen voor ons mensen: zwaluwen leven namelijk van insecten die wij vaak lastig vinden. Dus zuinig zijn op die vogels. Zwaluwen hebben een bepaalde levenswijze en stellen hun eisen aan hun leefomgeving. Willen wij zwaluwen hebben zullen we dus op onze leefomgeving moeten letten. Wat de vogels willen en hoe ze leven horen wij van de IVN-natuurgidsen die deze excursie begeleiden. We gaan zien waar ze nestelen en hoe ze dat doen. We gaan hun vliegkunst bewonderen en genieten van hun gezellige gekwinkel.

NATUUR DICHTBIJ HUIS

Elke veertien dagen vindt u hier een column van de Vereniging voor "natuur- en milieueducatie (IVN), afdeling De Ronde Venen & Uithoorn"

Een zwaluw voor je autoruit....

We kennen dat vast wel: je autoruiten vol met dode insecten. Vette vegen en slecht zicht als je de sproeier er overheen laat gaan. En je krijgt je auto ook haast niet meer schoon van al die dode insecten. Als je stevig doorrijdt zitten de "bloed"spetters soms op je voorruit als je weer eens zo'n beest te pletter rijdt. En je weet ook niet van welk mens dat "bloed" afkomstig is. Het wordt zelfs een beetje luguber als je erover na gaat denken. En dat wil ik nu even niet met deze column doen: lugubere verhalen vertellen.
Ik zie liever andere zaken voor de voorruit en op de fiets of lopend is het nog veel leuker. Dat kan nu allemaal als je naar de kruising van de A2 met de N201 gaat. En liefst komend vanaf de kant van Hilversum/Loenen. Als je niet uitkijkt verdwaal je op dit moment daar ook. Met allerlei bakens hebben ze de weg verlegd en je mag maar hopen dat je de goede afslag neemt. Ze zijn namelijk aan het werk daar. Al jaren. Aan de kant van Loenen/Loenersloot ligt ondertussen een stevige hoop zand... en dat is heel mooi.
Als je daar nu rijdt ben je zowat in staat om midden op dat kruispunt te stoppen en je verrekijker te pakken. In die hoop zand hebben tientallen oeverzwaluwen hun nestingangen gemaakt. Ze dwarrelen voor de auto's uit op zoek naar insecten. En voor de nestgaten is het een gekrioel van jewelste. Spontaan hebben ze daar die berg zand gekraakt. De nestingangen kunnen wel 1 meter lang zijn (horizontaal). De wegenbouwers hebben er rood/wit lint omheengehangen en er een bord bij geplaatst. Ik heb me laten vertellen dat de oeverzwaluwen het vorig jaar ook hebben geprobeerd, maar dat een graafmachine een eind heeft gemaakt aan hun kortstondig geluk. Nu gaat het dus beter... ze worden nog wel eens wakkere vogelaars, die wegenbouwers. Straks vertrekken de zwaluwen weer, zo rond oktober. Dan wordt het weer stil op dat kruispunt N201/A2... en dan zullen ze wel weer verder gaan met graven. Dreigend staat bovenop de zandberg waarin de zwaluwen nestelen een grote gele graafmachine...
Ga snel kijken... op de fiets, of wandelen of met de skeelers... met de auto wordt wat gevaarlijk als al die vogelaars op dat kruispunt stil gaan staan. Daar krijg je maar herrie van.
Wil je meer over zwaluwen weten? Onze IVN-afdeling organiseert donderdag 17 juli een zwaluwenexcursie. Bel voor info 0297-261316.

Een vogelvriendelijke groet,
Elza Vis, IVN-natuurgids.

home.wanadoo.nl/ivnrvu

Schildercursussen

Uithoorn - De nieuwe schildercursussen in atelier De Penseelstreek, aan de Potgieterlaan 16 in Uithoorn, gaan in september weer van start.

Er zijn zowel cursussen voor beginners als voor gevorderden. Er wordt les gegeven in kleine groepen van maximaal acht personen. De leiding is in handen van Corrie Eeltink, die al meer dan 15 jaar deze cursussen verzorgt.
Men kan zich aanmelden via de website:
www.penseelstreek.amateurkunst.net. Voor meer informatie kunt u mailen naar penseelstreek@amateurkunst.net.

Het Waverfeest 2008

Waver - Van 7 t/m 10 augustus is het weer zover, Het 70ste Waverfeest. Het buurtfeest dat door de hele omgeving, jong en oud, wordt bezocht.
Bij deze mijlpaal willen de organisatoren er weer een nieuwe draai aan geven! Zij gaan er weer een schitterend kinderfeest van maken, en niet zoals gebruikelijk met de bussen naar de speeltuin, nee, het geld wordt dit jaar geheel gestoken in een grandioos kinderspektakel op het eigen kermisterrein. Maar ook de aloude activiteiten zullen uiteraard blijven. Zo start het feest getrouw met de hardloop wedstrijd 2.6 km, 6.2 km en 12.4 km op donderdagavond.Vrijdag staat geheel in het teken van de kinderen, dit jaar zullen de activiteiten op het terrein plaatsvinden, met o.a. clowns – Henna tekeningen, een kinderboerderij, en een spectaculaire nieuwe attractie voor jong en oud (wie durft?).
De Sloot en Slobrace zal vrijdagavond weer gehouden worden, lekker rennen door de weilanden en in en over de sloten springen, aan het einde is er een heerlijke koude douche voor iedereen, (vanaf 13 jaar).
Zaterdag zijn er buiten de kermisattracties ook oude ambachten en een rommelmarkt op het terrein, Wie zijn zolder nog moet opruimen kan gezellig komen en zijn spullen verkopen, tussen de oude oldtimers want die worden ook van stal gehaald.
s' Middags starten het bekende Buikglijden en het Tobbetjesteken, voor wie echt een nat pak wil.
Zaterdag zal ook door paarden weer gestreden worden, dressuur in alle klassen en aangespannen (karretjes). Met uiteraard het spannende kegeltjesparcours.

Volgende week het verslag van Aad en Jerona van der Zwan

Hulpgoederen voor Bulgaars Verpleeghuis in Kurdzhali veilig aangekomen

Kurdzhali/Mijdrecht – Zoals u vorige week uitgebreid in de Nieuwe Meerbode heeft kunnen lezen vertrokken Aad en Jerona van der Zwan maandag 7 juli met een vrachtwagen vol hulpgoederen van het Rode Kruis, naar een verpleeghuis in Bulgarije. Aad van der Zwan, in het dagelijks leven vrachtwagenchauffeur bij transportbedrijf Breewel uit Mijdrecht, had zich als vrijwilliger aangemeld om samen met zijn echtgenote – door veertien vakantiedagen daarvoor op te offeren - dit hulptransport er naar toe te rijden. Breewel stelde geheel belangeloos de vrachtwagen ter beschikking. Vrijdag 11 juli jl. hebben de twee de goederen met succes afgeleverd. Het Hospice en het Ouderencentrum zijn enorm enthousiast over de 17 in hoogte verstelbare bedden en de andere hulpgoederen. Aad en Jerona zijn er zeer warm verwelkomd. De reis is zeer voorspoedig verlopen, ook al waren er bij de grens Hongarije–Roemenië, etc, enige wachttijden en waren er de bekende mensen die geld wilden zien. Op bijgaande foto's ziet u al een beetje de blijheid. Volgende week (of de week daarop) hopen wij een uitgebreid reisverslag van Aad en zijn vrouw te kunnen brengen.

De kern van Mijdrecht: een langgerekte hoofdstraat

Een zijstraat: de Kerkvaart

Er bevinden zich diverse eet- en drinkgelegenheden

Winkelcentrum De Passage

Raadhuisplein met gemeentehuis

Concept toekomstvisie dorpcentrum Mijdrecht

Raadhuisplein moet het hart worden van centrum Mijdrecht (1)

***Mijdrecht** – Sinds enkele weken ligt er bij diverse ondernemingen en belanghebbenden het concept: Centrum Mijdrecht – de toekomst in beeld – om te bestuderen. Het is een concept, dus heel duidelijk zeker nog geen vast plan, maar een idee om het centrum van Mijdrecht te versterken. Er is een uitgebreid onderzoek geweest over hoe het nu functioneert en hoe het zou kunnen functioneren. Het is een zeer lijvig rapport, waar wij als redactie, u als lezer en bezoeker van dit centrum, in de meest belangrijke zaken waarschijnlijk wel geïnteresseerd zullen zijn. We doen dit in drie delen waarvan deze week deel 1: Het rapport is in twee delen te splitsen. Het eerste deel over hoe het nu is ingedeeld en hoe het wel of niet functioneert en een deel over hoe de onderzoekers denken dat het zou kunnen gaan worden. Opvallend is dat alles valt of staat bij de herindeling en het dan verdwijnen van het gemeentehuis uit het Mijdrechtse centrum, waardoor er erg veel ruimte ontstaat om er een echt winkelhart van te maken. Maar dit komt later.*

Inleiding

In de inleiding van het rapport staat o.a: "Centrum Mijdrecht heeft door de omvang van het winkelaanbod en de centrale ligging een belangrijke functie voor De Ronde Venen. Het is de plek waar gewinkeld en gegeten wordt, mensen wonen en werken en waar burgers trouwen en evenementen plaatsvinden. Kortom, een levendig centrum.
De behoeftes van consumenten en ondernemers veranderen, waardoor bestaande bebouwing niet meer voldoet. De markt komt dan met een initiatief om een gebouw of deelgebied te verbouwen, uit te breiden of herontwikkelen. Voor het deelgebied is dit een kans voor een kwalitatieve verbetering. Het initiatief moet echter ook een versterking van het centrum als geheel betekenen. Om te waarborgen dat kansen ten gunste van een krachtig winkelcentrum worden benut is duidelijkheid nodig over de richting waarin het centrum zich moet ontwikkelen.
Centrum Mijdrecht is meer dan alleen een winkelgebied. Het is ook een gebied waar gewoond en gewerkt wordt. En waar verschillende voorzieningen aanwezig zijn. Daarnaast biedt de openbare ruimte mogelijkheden tot ontmoeting en een ommetje en worden er evenementen gehouden. De kwaliteit van al deze functies samen bepalen de verblijfskwaliteit van het centrum. De beeldkwaliteit, de looproute, de bereikbaarheid, de mogelijkheid om te parkeren en de aanwezigheid van verschillende typen winkels beïnvloeden de beleving van de bezoekers en bewoners.

De kern

De kern van het centrum van Mijdrecht bestaat uit een langgerekte hoofdstraat, de Dorpsstraat, die aan de zuidkant overgaat in Bozenhoven. Haaks op de Dorpsstraat bevindt zich een aantal straten die het centrumgebied verbinden met het omliggende gebied. De Kerkvaart/-straat is daarbij historisch gezien de belangrijkste as. In deze zijstraten zijn in beginsel geen winkels aanwezig, maar overheerst de functie wonen.

Wonen

In het centrum van Mijdrecht is met name bij de nieuwere winkels op verdieping wonen aanwezig. Voorbeelden hiervan zijn het wonen boven De Passage, bebouwing langs het Raadhuisplein/ Burg. Haitsmaplein en enkele panden langs de Dorpsstraat. In het winkelgebied is slechts in beperkte mate wonen op de begane grond aanwezig.

Horeca

In het centrum van Mijdrecht bevinden zich diverse eet- en drinkgelegenheden. Naast diverse koffiecorners/lunchrooms zoals in De Passage en in de Hema is er op het Raadhuisplein een grand café aanwezig dat zowel overdag als in de avonduren geopend is. Het grote terras zorgt in de zomer voor een aantrekkelijk en levendig beeld. Aan de Dorpsstraat bevindt zich een café, met een kleinschalig terras en een lunchroom/luxe snackbar met terras. Het café heeft haar bezoekers met name in de avonduren en draagt daarbij overdag weinig toe aan het beeld van het centrum. Met betrekking tot avondhoreca zijn er nog een Chinees en Grieks restaurant.

Gemeentehuis

Het gemeentehuis is een relatief groot gebouw in het centrum met slechts een beperkte externe uitstraling. De centrale hal met de baliefuncties (paspoort, vergunningen, sociale dienst, etcetera) is het meest zichtbare element voor bezoekers van het centrum en bepaalt daardoor voor een groot deel de uitstraling van dit gebouw. De raadzaal zorgt in de avonduren voor beperkte levendigheid op het Raadhuisplein.
Overdag kunnen ook bruiloften bijdragen aan de levendigheid op het plein. Daarnaast dragen de werknemers, vooral in lunchtijd, bij aan de bestedingen en verlevendiging van het centrum.

Maar over het algemeen kan worden geconcludeerd dat het gebouw van het gemeentehuis weinig bijdraagt aan de uitstraling en beeldkwaliteit van het centrum. Net als bij commerciële dienstverlening dienen de maatschappelijke functies in beginsel in aanloopgebieden gevestigd te zijn.
In de huidige situatie vormt het gemeentehuis een duidelijke onderbreking in de winkelroute.

Janskerk

Een stedelijke omgeving zoals centrum Mijdrecht wordt van een afstand vaak zichtbaar gemaakt door een kerktoren. Eén of meerdere kerken horen bij een historische en stedelijke omgeving van een dorp en een stad. In Mijdrecht is dit de Janskerk aan de Kerkstraat. De Janskerk ligt enigszins excentrisch ten opzichte van het winkelgebied. En heeft een eigen aantrekkingskracht, die geen directe relatie heeft met de overige functies in het centrum.
Opvallend is dat de kerk in het centrum beperkt wordt ervaren. Dit komt voor een groot deel door de situering van de bebouwing van winkelcentrum 'De Lindeboom'. Hierdoor is de kerk alleen bereikbaar via de Kerkstraat en de parallel gelegen Helmstraat. Daarbij komt dat de zuidelijke wand van de Kerkstraat de achterkant van het winkelcentrum De Lindeboom is en een onaantrekkelijke uitstraling heeft. De noordelijke wand van de Kerkstraat bestaat uit achterkanten van appartementen. Op de kop ligt de kerk met daarvoor een klein pleintje. Naast de kerk ligt de begraafplaats, die omzoomd wordt door een hoge haag en grenst aan de ringvaart. Vanuit historisch perspectief is de ligging van de kerk uniek. Ook de kerk zelf en de naastgelegen begraafplaats zijn waardevolle elementen. Het is een maatschappelijke functie die vanuit cultuurhistorie absoluut thuishoort in een centrumgebied.

Parkeren

Er is in Mijdrecht geen betaald parkeren. Parkeerregulatie geschiedt door blauwe zones en een maximale parkeerduur van 2 uur. Dit is in de meeste gevallen voldoende voor een centrumbezoek, waardoor het parkeren ervaren wordt als "gratis parkeren".
Aan de westzijde van de Rondweg ligt een parkeerplaats voor lang parkeren. Hoewel uit parkeeronderzoeken niet blijkt dat er een tekort is in aantal parkeerplaatsen ervaren veel bezoekers dit (vooral op donderdag en zaterdag) wel zo. Dit komt mede doordat het moeilijk te zien is of er nog parkeerplekken beschikbaar zijn op de pleinen of in de garage. Daarvoor moet het plein of de garage daadwerkelijk op of in gereden worden.

Voetgangers

Een groot deel van het kernwinkelgebied is alleen toegankelijk voor voetgangers. Dit voetgangersgebied ligt in de Dorpsstraat (tussen Pr. Beatrixlaan en Kerkvaart), het Raadhuisplein en De Passage.

(Brom-)fietsverkeer

Het centrum van Mijdrecht is vanaf alle windrichtingen per (brom-)fiets te bereiken. En zijn directe verbindingen met de westelijk gelegen woonwijken, via een vrijliggend fietspad langs de Industrieweg is het centrum vanuit Wilnis en Vinkeveen goed te bereiken. Door de ligging van het centrum tussen de woonwijken en het bedrijventerrein wordt het gebied ook doorkruist door (brom)fietsers van en naar woonwijk en bedrijventerrein. In het centrumgebied zelf zijn uitsluitend op de Stationsweg en de Croonstadtlaan fietsstroken aanwezig. De verbindingen Raadhuislaan – Dorpsstraat – Raadhuisplein – Burg. Haitsmaplein en Dorpsstraat –De Lindeboom – Burg. Haitsmaplein – Stationsweg zijn uitgevoerd als fietspad ter ondervanging van het verbod op fietsen in de Dorpsstraat.

Toelevering detailhandel

In het voetgangersgebied (de Passage, Dorpsstraat, Raadhuisplein) zijn afspraken over tijdstip van bevoorrading. In de praktijk wordt hier niet op gehandhaafd, waardoor ook op andere tijden vrachtwagens in de Dorpsstraat rijden. Voor winkels die buiten dit gebied vallen zijn geen afspraken over toelevering.

(deel 2 volgende week)

Herontwikkeling van Fort aan de Drecht (2)

Uithoorn - Eigenlijk kun je wel stellen dat de huidige staat van het fort aan de Drecht te danken is aan een bezuinigingsoperatie van de gemeente Uithoorn. Hoe vreemd dat ook moge klinken. Bij de bezuinigingsoperatie stonden verschillende zaken op de agenda zoals de privatisering van sporthal de Scheg, de boerderij de Olievaar in de Biezenwaard en de restauratie van fort aan de Drecht.
Hielco Wiersma van de gemeente vertelt "Toen mij op 1 januari 1997 gevraagd werd deze klus te klaren bleek dat er een zeer beperkt restauratieplan voor het fort lag dat gebaseerd was op de verkoopopbrengst van ca 150.000 euro van de zogeheten fortkavel (de grond waarop nu de fortwoning aan de Amstel is gebouwd).
Maar wat bleek, het geluk was met de gemeente want er kwamen onverwachte subsidiemogelijkheden via de provincie. Die subsidie had te maken met het feit dat de provincie een aantal forten wilde restaureren zodat die voor de andere forten als een soort vliegwieleffect zouden functioneren. Bovendien was het zo dat de gemeente zelf het fort op een goede wijze wilde herontwikkelen en niet met behulp van een summier restauratieplannetje. Er moest gesproken worden met de diverse instanties die betrokken waren bij de restauratie zoals stichting Crea, de gemeente en stichting fort aan de Drecht. Hielco herinnert zich nog als de dag van gisteren dat zij verschillende keren met laarzen aan en gewapend met een zaklamp door de donkere gangen van het fort liepen te banjeren.
In sommige gangen stond er ca 10 cm water. Ook de politiek werd enthousiast en zelfs in die mate dat het fort bij enkele partijen als hot item in het verkiezingsprogramma werd opgenomen en de portefeuillehouder van die partij plukte daar natuurlijk de vruchten van.

Rapport

Als uitgangspunt diende een rapport van de Grontmij uit 1984 dat destijds in de bureauladen was verdwenen maar nu weer tevoorschijn werd gehaald. In 1999 werd er een restauratieplan opgesteld, samen met architectenbureau W. Schagen uit Nieuwe Niedorp. Het speerpunt was eigenlijk wel dat het fort een belangrijke functie zou krijgen als restaurant. Maar het was ook de bedoeling dat de andere ruimtes verhuurd zouden worden aan culturele instellingen.
Zo kwam men op het idee om de galerie uit de Olievaar over te brengen naar het fort. Dat was ook eigenlijk wel nodig omdat de boerderij in slechte bouwkundige staat verkeerde. Verder wilde men de creatieve werkplaatsen uit de Scheg ook overbrengen naar het fort.
Tot nu toe liep alles van een leien dakje maar er kwam een kink in de kabel omdat de Stichting Fort aan de Drecht het niet eens was met de voorgestelde restauratieplannen. De stichting wilde het fort zo laten als het was en maar voor heel beperkte doeleinden openstellen. Dat had weer tot gevolg dat er binnen twee maanden een nieuwe stichting met nieuwe leden moest worden opgericht. Dat moest snel gebeuren want de gemeente was van mening dat de stichting belangrijk was voor de realisering van de herontwikkeling. Maar er werd dus een nieuw bestuur gevormd met als voorzitter burgemeester Castenmiller en andere personen uit de politiek, het bedrijfsleven en de sport. Toen werd in maart 1999 onder leiding van de portefeuillehouder een stuurgroep in het leven geroepen om het restauratieproces te begeleiden. Er moest een uitvoerder worden ingezet met speciale kennis van restauratie van monumenten en er moesten contacten gelegd worden om de ruimtes te verhuren. Eind 1997 werd serieus met de restauratie begonnen. En dat was nog niet zo eenvoudig want de creativiteitsruimten moesten verbonden worden. Dat hield in dat er gaten van twee bij twee meter gemaakt moesten worden in de dikke fortmuren.

Voorwaarden

Maar het was een voorwaarde van Crea om over te gaan naar het fort. Een belangrijk punt vond de gemeente dat men eerst nadacht over de exploitatie voordat men met de restauratie begon en de Stichting Herstelling werd benaderd (Dit is een stichting waar men werklozen die problemen hebben met integratie op de arbeidsmarkt door middel van werkzaamheden weer aan het werk probeert te krijgen. De jongeren kunnen dan ingezet worden bij grove herstelwerkzaamheden zoals graafwerk, voorbereidend werk aan houten elementen en voorbereidend schilderwerk en er moest een aanvang gemaakt worden met het verhelpen van de daklekkages en het aansluiten op nutsvoorzieningen en riolering. De grond moest van het dak worden verwijderd. De provincie bleef nauw bij de besprekingen betrokken. Zo werden er muurschilderingen gevonden van 4 x 2 meter in de 1,5 meter dikke fortwanden. Er kwam een aparte werkgroep voor het realiseren van een vaste expositie van de stelling in de kazemat.

In totaal bedroegen de restauratiekosten ca euro 1.560.000. De dekking van dit bedrag kwam uit sponsorinkomsten, subsidie en opbrengst van de grond waar de fortwoning staat en de genieloods. Toen was het eindelijk zover en op 9 september 2000 werd het fort officieel in gebruik genomen en is nu een fort met diverse culturele activiteiten, waar workshops worden gehouden, cursussen en niet te vergeten de expositieruimte.

Minister tekent convenant met Veiligheidsregio Utrecht

Regio - Minister Ter Horst (Binnenlandse Zaken en Koninkrijksrelaties) heeft vandaag afspraken gemaakt met de veiligheidsregio's Brabant-Noord, Hollands Midden, Kennemerland, Flevoland, Zeeland en Utrecht, Fryslân en Zuidoost-Brabant over de kwaliteit van de rampenbestrijding. Ook met de veiligheidsregio Amsterdam-Amstelland heeft de minister afspraken gemaakt. In totaal zijn er nu convenanten afgesloten met vijftien van de vijfentwintig veiligheidsregio's. Met deze afspraken worden het verbeteren en regionaal organiseren van de rampenbestrijding en crisisbeheersing versneld aangepakt. De regio's krijgen hiervoor de komende twee jaar een extra bedrag variërend van 1,1 tot 1,9 miljoen van de minister.

'Vandaag zet de rampenbestrijding in Nederland een flinke stap in de goede richting', zei minister Ter Horst vandaag bij de ondertekening van de convenanten. De convenanten zijn maatwerk, maar bevatten altijd twee vaste onderdelen: de basisvereisten crisismanagement en afspraken over het regionaliseren van de brandweer. De basisvereisten zijn kwaliteitseisen over melding en alarmering, leiding en coördinatie bij incidenten en rampen en informatie-uitwisseling. Belangrijke partners hierbij zijn de Geneeskundige Hulpverlening bij Ongevallen en Rampen (GHOR), Politie, brandweer en gemeenten. Daarnaast staan er afspraken in de convenanten die passen bij de noden van de regio, bijvoorbeeld over oefeningen. Met de vandaag gesloten convenanten staat de teller op zestien: eerder sloot de minister al convenanten met de regio's Zuid-Limburg, Haaglanden, Midden- en West-Brabant, Rotterdam-Rijnmond, Gooi- en Vechtstreek en Gelderland-Zuid.

Ontstaan

Met de convenanten wil de minister de veiligheidsregio's stimuleren om vooruitlopend op de wet- en regelgeving (Wetsvoorstel Veiligheidsregio's en Besluit Veiligheidsregio's) toe te groeien naar het daarin vastgelegde kwaliteitsniveau.

Voor wat betreft de brandweerzorg ziet de minister de regionalisering van de brandweer als een belangrijk middel om de rampenbestrijding en crisisbeheersing op orde te brengen. Het is daarbij de bedoeling dat er in elke regio één regionale brandweerorganisatie ontstaat, onder leiding van een regionale brandweercommandant.

Dit moet niet betekenen dat brandweermensen de voeling met hun eigen dorp of stad verliezen, integendeel. Vanuit de regio blijft de brandweer georganiseerd via lokale brandweerkazernes en brandweerposten. Alleen vanuit lokale kazernes kan de brandweer op tijd bij een brand of ongeluk zijn.

Minister ter Horst en burgemeester Wolfsen (Utrecht) bij ondertekening convenant met Veiligheidsregio Utrecht

Aanstaande zaterdag en zondag in Uithoorn

Harley Davidson dagen bij Drinken en Zo

Uithoorn - Meteen als je binnenkomt, valt je oog op de grote poster die aan de muur hangt bij Drinken & Zo. Op die poster staat de vooraankondiging van de Harley Davidson dagen op 19 en 20 juli a.s. Maar dat niet alleen, want er hangt een bordje met 'Harley parking only', een plaat met 'US Route 66' en op de muur aan de andere kant is een indrukwekkende muurschildering van een Harley Davidson te bewonderen. Hoe is Han Nollen zo enthousiast geworden van een Harley dat hij speciale Harley-dagen organiseert en nu al sinds jaar en dag zelf een Harley rijdt. Han vertelt: "Een klant van mij, tevens een vriend Ron St. Truien, kwam een aantal jaren geleden met het idee om zulke dagen te gaan organiseren. Ron was toen al zwaar ziek, had kanker. Ik vond het wel een goed idee en ben overal eens rond gaan kijken wat de mogelijkheden waren en hoe meer ik er mee bezig was hoe enthousiaster ik raakte." "Het zijn echt schitterende motoren. Ik ben dat dus toen gaan organiseren, heb een vergunning aangevraagd, dat was in 2000, en omdat er in het derde weekend van juli niets anders gepland stond heb ik dat weekend maar genomen en dat is het ook door de jaren heen zo gebleven. Ik kon Ron nog vertellen dat de vergunning rond was maar het echte evenement heeft hij helaas niet meer mogen meemaken. Wel staat zijn naam in grote letters op de poster, omdat Han de naam van St. Truien aan het evenement gekoppeld heeft.

Eenvoudig

Zijn vrouw komt nog elk jaar trouw." Maar hoe kwam Nol aan deelnemers. Dat was eenvoudig, want hij heeft geadverteerd in het motorblad Big Twin. Het eerste jaar kwamen er eigenlijk alleen motorrijders uit de regio. Op de allereerste dag regende het, maar gelukkig klaarde het in de middag op. Het tweede jaar werd het evenement al weer bekender en groeide het aantal deelnemers en kwamen er ook mensen van buiten de regio. Zo is er al jaren een hele groep uit Roermond die trouw blijft komen. In 2005 waren er al 1300 deelnemers en in 2006 was dat aantal al gegroeid naar 1600. Het weer speelt niet altijd mee vertelt Han. Zo heeft het al vier keer tijdens het evenement geregend en dat verwacht je eigenlijk niet zo midden in de zomer. Maar we gaan er nu gewoon van uit dat het mooi weer wordt. Dit is nu al weer voor de vijfde keer dat Han dit evenement organiseert. Het is een toer die door hemzelf is uitgezet van rond de 110 à 120 km en het is een rit die over het platteland voert. "Dat is juist het leuke van een motor, want je komt op plekken waar je met de auto niet kunt komen. Het is elk jaar weer een andere route en dan langs de mooiste plekjes zoals nu langs de Lek. Hoe ziet het programma er uit? Op 19 juli is de Day Before zoals het ook officieel heet. Om 13.00 uur is de Ride Out. Dan wordt de rit gereden die door Han dus zelf uitgezet is en dan rond 19.00 uur is er een barbecue en een band the Little Boogie Boy Bluesband. De echte dag is dan op zondag 20 juli van 12.00-18.00 uur. Ieder jaar zorgt Han ook weer voor iets extra's zoals verleden jaar een dragline en dit jaar wordt dat een heavy decor. Een heel speciale bus met biertafels.

Overal kun je natuurlijk de verschillende Harley's bewonderen. Want er zijn heel veel verschillende types aldus Han. De Harley Davidson komt oorspronkelijk uit Amerika en wel Wisconsin. Vooral in de oorlog werden de Harley's veel gebruikt door het Amerikaanse leger, de Liberators. Een Harley Davidson is een echt klassieke motor. Het eerste model kwam rond 1916 op de markt. En er zijn ontzettend veel verschillende types. Als je 1000 Harley's op een rij zou zetten is er geen één hetzelfde. Dat hangt ook af van de achterkant, de soft tails en de hard tails. De laatste jaren is de markt steeds meer uitgebreid en voor sommige types is er wel een jaar levertijd. De V-rod is nu ook op de markt gekomen. Een echt snelle motor maar voor de echte Harley Davidson liefhebber is dat niet de ware. Het is ook echt een gezelligheidsdag want het zijn allemaal bekenden die elkaar een paar keer per jaar treffen met dit soort evenementen aldus Han Nollen. Maar het meest bijzondere is wel dat de opbrengst van de toer naar de Biezenwaard gaat. Afgelopen jaar wilde Han Nollen eens iets extra's doen wat echt voor de kinderen is en toen is een hele groep naar de Efteling geweest, samen met begeleiders. Een groot succes en dit jaar denkt Han aan een boottrip. Dus niet alleen een leuk evenement maar ook nog voor een goed doel.

Eindfeest Pr. Beatrixschool

Wilnis - Op donderdag 10 juli was het 'grand spectacle' op de Beatrixschool.

Het jaarlijkse eindfeest stond in het teken van Glitter&Glamour. Helaas konden de Glitter Girls, de Glamour Boys niet komen optreden zodat de kinderen zelf een spetterend optreden hebben verzorgd. 's Morgens werden glitterende spelletjes gedaan: lopen over de Walk-of-fame, met een kruiwagen vooruit komen, poppen opmaken, foto's van leerkrachten beglitteren, e.d. En 's middags was er een glamour optreden van alle kinderen. Iedereen was op de juiste manier gekleed, zelfs de meesters en de juffen hadden hun glitterendste pak en/of jurk uit de kast gehaald. Zo zijn zij glitterend de vakantie ingegleden, waar eenieder nu van harte van gaat genieten.

Reünie voormalig Jongeren Centrum Shiva

Uithoorn – Het voormalige Open Jongeren Centrum Shiva in Uithoorn heeft de band ADHD Spietmobiel weten te strikken voor een optreden tijdens de reünie van oud-bezoekers op zaterdag 1 november a.s. Voor de bijeenkomst, in gebouw The Mix in Uithoorn, hebben zich al tientallen belangstellenden aangemeld.

ADHD Spietmobiel is de nieuwe band van Eddy Huizing, bekend van The Chops, Boegies en Jammah Tammah.

Deze rasentertainer lukt het telkens weer de harten van het publiek te stelen. Zijn wapens hiervoor zijn pieperlootjes (belletjes, klein percussie, etc.), mondharmonica's, zijn onmiskenbare stem, zijn teksten en zijn oprechte enthousiasme. De teksten zijn in het Nederlands, Engels, Drents, Italiaans, Duits, pseudo-Latijn, nep Noors of een mengeling van talen. In ieder geval zijn ze Speediaans. Ze gaan over lekker eten, mooie momenten en gebeurtenissen uit het leven, bijzondere verschijningen als Kees Ketting en Jan Blauwwiekel en muziek. Momenteel bestaat het repertoire uit 35 eigen liedjes, goed voor ruim anderhalf uur ska-plezier!

Van midden jaren zeventig tot midden jaren 90 was Open Jongeren Centrum Shiva een ontmoetingsplaats voor vele jongeren uit onder meer Uithoorn, De Ronde Venen, Aalsmeer en Nieuwkoop. In de ruim twintig jaar van het bestaan hebben vele dertigers, veertigers en vijftigers van nu, dolle, opwindende, dronken, geestverruimende, maffe en genoeglijke avonden beleefd tijdens optredens van allerhande bands, thema-avonden, dansavonden of video-avonden.

Een aantal oud-medewerkers kwam elkaar recent weer tegen via hyves alwaar een speciale pagina is over OJC Shiva (http://ojc-shiva.hyves.nl)

Vrij snel ontstond het idee om een reünie te houden omdat velen het ongetwijfeld leuk vinden om al die oude bekenden nog eens te zien. Nieuwsgierig? Meld je dan nu vast aan via ojcshiva@gmail.com en ontvang op korte termijn meer informatie. Voorts is één en ander te volgen via de website: http://www.mydominionnl.com/indexojcshiva.html Hier zijn oude foto's, verhalen en posters te vinden. Verder staat hier ook het laatste nieuws over de reünie en kunnen belangstellenden zien wie zich inmiddels heeft ingeschreven voor de reünie op zaterdag 1 november aanstaande.

Gezonde voeding voor 65-plussers

Uithoorn - Wat is gezonde voeding voor 65-plussers, waar dien je op te letten wat betreft voedingsstoffen, overgewicht en ondergewicht en andere aspecten die van belang zijn voor het gezond ouder worden komen naar voren op donderdag 24 juli van 10.15 tot 11.30 uur in wijksteunpunt Bilderdijkhof. Natuurlijk is er ook genoeg ruimte om vragen te stellen.

Diëtiste, Marjan Dogger is als gastspreker uitgenodigd bij de koffiespeciaal. U bent van harte welkom om deze ochtend bij te wonen.

Heeft u interesse, zou u zich dan van te voren willen aanmelden zodat men kan rekening houden met het aantal geïnteresseerden?

De kosten zijn 1,50 euro, inclusief twee koffie.

Locatie: Wijksteunpunt Bilderdijkhof 1 in Uithoorn.

Contactpersoon: Judith Smeenk, Sociaal cultureel werker Vita welzijn en advies, Bilderdijkhof 1. Telefoon: 0297- 532 327 / 567 209.

j.smeenk@vitawelzijnenadvies.nl (woe.afwezig).

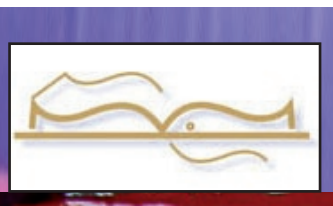

Dag fijne school, dag vertrouwde omgeving, we zullen je nooit vergeten

impressie van groep 7

zomerfeest

meester en juffendag

Waverveen - Het zal nooit meer hetzelfde zijn in de Waverveense polder, onze school de Poldertrots is voorgoed dicht en alle kinderen zijn naar een andere school gegaan. We hebben hele leuke dingen samen gedaan waar met veel plezier op teruggekeken kan worden. Zo werd er natuurlijk door Paulien van Wijk zeer actief gewerkt op de website en zij deed dit ook langere tijd voor de Julianaschool, het resultaat is natuurlijk wel te zien. Alles wat zij heeft gemaakt is te zien op www.julianatrots.nl onder poldertrots en daarom wil ik haar zeker langs deze weg in het zonnetje zetten en bedanken voor alles want je bent zeer bijzonder om dit allemaal te doen. Natuurlijk werd er aan de buitenschoolse activiteiten actief meegedaan, de Poldertrots was in 2007 nog de beste school tijdens de schoolzwemwedstrijden, elk kind bedankt voor zijn inzet. Een ander hoogtepunt was het bezorgen van een fruitmand bij de ouderen en zieken in onze polder tijdens het Pinksteren, helaas ook dit is er niet meer. Na elke zomervakantie was er het beroemde Zomerpolderfeest welke georganiseerd werd door de ouderraad en waar iedereen rekening mee hield. Een lach en een traan was er tijdens de afscheidsbarbecue, hoe moet het nu verder in onze polder. Niemand weet het, we zijn uit elkaar gerukt, velen wilden niet dat onze school dicht ging maar het is zo gelopen en kunnen het niet meer terug draaien. Achteraf zegt misschien het bestuur 'we hadden het anders moeten doen', maar vergeet niet, achteraf kijk je een koe in zijn kont. Bedankt meesters Dirk, Hage en Kees, Juffen Geertje, Marjanne, Daniëlle, Liesbeth en Gery voor de goede zorgen voor onze kinderen. Bedankt expressie ouders en verkeersouders, voor alles wat jullie hebben gedaan en vooral alle kinderen, jullie waren mijn grootste inspiratiebron om altijd voor de krant te schrijven, bedankt Jan Compier voor al je foto's en je tentoonstelling, iedereen bedankt voor de vele gezellige jaren. Mooi was de tijd maar het komt nimmer terug, zeker niet op deze manier. Rest mij als laatste te schrijven: het gaat iedereen goed op de nieuwe school en laten we vooral onze school de Poldertrots als een goede herinnering behouden.

Thecla van den Bosch

Groep 1 en 2

groep 5 en 6

groep 3 en 4

groep 7 en 8

een gezellige tijd

als een juf trouwde

‘Kick Off’ voor het nieuwe zwembad in De Ronde Venen

Mijdrecht - Vrijdag 11 juli verrichtte wethouder Jacques Dekker symbolisch de aftrap voor de bouw van het nieuwe zwembad in De Ronde Venen. Hij deed dat door op het bouwterrein aan de Veenweg, hoek Mijdrechtse Dwarsweg, met een zware shovel een berg zand te verplaatsen. Vervolgens onthulde hij met behulp van een hoogwerker het grote aankondigingbord op de hoek van het bouwterrein door daar het doek van te verwijderen. Een en ander gebeurde onder het goedkeurend oog van vertegenwoordigers van Vaessen Algemeen Bouwbedrijf BV uit Raamsdonksveer die de bouw van het nieuwe zwembad zal realiseren, Optisport uit Gorinchem die tekent voor de exploitatie en Brevé Beheer die zorgdraagt voor de aanvullende voorzieningen op het gebied van sport en ontspanning. Ook de wethouders Ingrid Lambregts en Bram Roosendaal gaven blijk van hun belangstelling, evenals verschillende raadsleden, ambtenaren – onder wie Helga Sieckmeijer in haar functie van projectleider namens de gemeente - en verdere belangstellenden die betrokken zijn bij het project. Na de fysieke handelingen toog het gezelschap naar het pand van Westhoek Wonen, waar men zo gul was een ruimte ter beschikking te stellen om het heuglijke feit met koffie en het aansnijden van een speciaal daarvoor gemaakte taart, te vieren. Die taak namen projectleider Sieckmeijer en wethouder Dekker graag op zich!

Eindelijk na 21 jaar!

Wethouder Dekker memoreerde in een korte voordracht dat 21 jaar geleden het idee van een nieuw te bouwen zwembad in de gemeente kwam bovendrijven. Na veel soebatten en discussies is het er eindelijk van gekomen. Vóórdat het zwembad de definitieve goedkeuring kreeg van de raad is er destijds onderzoek gedaan naar de haalbaarheid, mogelijkheden, uitvoering, concurrentiepositie, ontwikkelingskansen en bijpassende voorzieningen. Tevens zijn er in de markt partijen benaderd welke een compleet pakket konden aanbieden, zoals ontwerp, bouw en exploitatie. Aan het ontwerp van het nieuwe zwembadcomplex heeft de raad destijds verschillende eisen gesteld. Daaronder op het gebied van ruimtelijke en functionele kwaliteit, architectonisch en stedenbouwkundig alsook de kwaliteit van exploitatie. Uiteindelijk is de uitvoering van het geheel gegund aan de combinatie Vaessen en Optisport. Wethouder Dekker bedankte de gemeenteraad dat die in 2004 heeft ingestemd met de plannen en zei veel vertrouwen te hebben in Vaessen, Optisport en Brevé Beheer die er ongetwijfeld wat van zullen gaan maken. Vanzelfsprekend met op de achtergrond de gemeente als opdrachtgever. Projectleider Helga Sieckmeijer onderstreepte deze woorden en gaf eveneens aan blij te zijn met de combinatie van bouwer en exploitanten binnen de structuur van de Publiek Private Samenwerking (PPS); een samenwerkingsverband tussen overheid en marktpartijen. Daaronder ook Brevé Beheer die investering doet in de aanvullende voorzieningen.

Handtekeningenactie

Overigens mag bij deze mijlpaal in relatie tot het nieuwe zwembad best nog even vermeld worden dat de realisatie mede tot stand is gekomen dankzij de raadsleden Sandor Harmens (VVD) en Jan Willem Koedam (RVB). Zij hebben zich een viertal jaren geleden met de steun van twee toen tienjarige jongedames, die een handtekeningactie ontketenden met de kreet: ‘wij zijn nu tien en hebben nog geen nieuw zwembad gezien’ en Bert van Broekhuijsen van Gemeente Belangen, extra voor ingespannen het nieuwe zwembad er ‘door te drukken’. Het dreigde destijds alweer te verzanden in een welles/nietes-spelletje. Maar dat is gelukkig allemaal achter de rug. Nu is het is zover. Het nieuwe zwembad, een omvangrijk project dat is opgedeeld in verschillende fasen, wordt nu gerealiseerd en zal naar verwachting in maart 2010 worden geopend. De kosten van het geheel zijn begroot op 13,3 miljoen euro.

In een zogeheten DMBO overeenkomst (Design, Build, Maintain & Operate) heeft de gemeente de opdracht gegeven aan het consortium Vaessen/Optisport. Die draagt zorg voor het ontwerp, de bouw, het onderhoud en de exploitatie van het zwembad en aanvullende voorzieningen voor verdere sport- en ontspanningsmogelijkheden en eventuele horeca. De overeenkomst werd op 18 januari van dit jaar bekrachtigd. Tevens is overeengekomen dat de aanvullende voorzieningen en exploitatie daarvan worden uitbesteed aan Brevé Beheer. Een deel van de ruimte die daarvoor is gereserveerd wordt gevuld door de Optisport Health Club met een grote fitness- en spinningruimte, een kant-en-klare formule die door Optisport zelf wordt ingebracht. Maar er is nóg 1.400 vierkante meter uit te geven. Desgevraagd lieten de exploitanten Ans en Dirk Brevé weten dat zij momenteel druk bezig zijn om (gevestigde) lokale ondernemers te polsen of zij interesse hebben in deelname aan de realisatie van bijbehorende gezondheids- en vrijetijdsvoorzieningen. Daarbij wordt gedacht aan een fysiotherapeut(e), ruimte voor lichaamsverzorging, zoals een beautysalon, kapsalon, pedicure, nagelstudio en degelijke en niet te vergeten horeca in de vorm van een sport- of grand café. Maar dat is op dit moment allemaal nog niet concreet ingevuld. Gegadigden kunnen zich voor informatie aanmelden (e-mail: djbreve@planet.nl).

Energiezuinige primeur

Het te bouwen complex is een ontwerp van Vaessen in samenwerking met Optisport. Architect Richard Benneker van Vaessen Algemeen Bouwbedrijf tekende het ontwerp en zorgde tevens voor de artistieke impressies op deze pagina. Het wordt één gebouw met een bruto oppervlak van 4.000 vierkante meter. Daarin worden ondergebracht zowel het zwembad als de verdere gezondheids- en vrijetijdsvoorzieningen. Eén en ander wordt standaard uitgevoerd op basis van het meest energiezuinige groene A-label. Hiermee wordt vooruit gelopen op de landelijke regelgeving op het gebied van duurzaam bouwen. Vaessen is hiermee de eerste sportbouwer van Nederland die sportaccommodaties aanbiedt op het hoogste energiezuinigheidsniveau. Het nieuwe zwembad wordt het eerste in Nederland dat volgens deze maatstaven wordt gebouwd. We hebben dus een primeur in De Ronde Venen.

Het complex strekt zich uit over de lengte van het terrein. De uitvoering sluit aan op de ‘natuurlijke’ omgeving van wat straks Marickenland gaat worden. Het is verder de bedoeling om een van de buitengevels uit te voeren als een klimwand.

Het zwemgedeelte zal gaan bestaan uit een drietal baden, te weten een wedstrijdbad van 25 x 17 meter, een doelgroepenbad van 16 x 10 meter en een recreatief zwembad van 300 vierkante meter, inclusief peuterbad, een glijbaan en een whirlpool. Het doelgroepenbad krijgt een volledig beweegbare bodem, het wedstrijdbad gedeeltelijk maar krijgt als bijkomende voorziening een 1 meter springplank en een springkuil.

Het nieuwe zwembad zal geschikt zijn voor een brede groep zwemliefhebbers, variërend van zwemsporters tot recreatieve zwemmers en zij die willen genieten van de overige gezondheids- en vrijetijdsmogelijkheden. Een en ander is een beetje te vergelijken met de Amstelhof in De Kwakel, maar dan zonder ‘clubverplichtingen’.

Vanzelfsprekend kunnen er in het nieuwe zwembad ook zwemverenigingen terecht en is het geschikt voor schoolzwemmen, diploma zwemmen en dergelijke. Zoals voormalig wethouder Poortman het in 2004 formuleerde: “Het nieuwe zwembad met zijn vrijetijdsvoorzieningen moet een ontmoetingsplaats worden voor alle inwoners van De Ronde Venen.” Het hangt van de mate en het soort (extra) voorzieningen af of dit het ook zal worden. Maar zover is het nog niet. Uit bodemmetingen is naar voren gekomen dat de strook gemeentelijke grond langs de Veenweg te slap is om er zomaar op te bouwen. Dat is te zien ook. De shovel waarmee wethouder Dekker het eerste zand aandroeg leek over een golvende waterdeken te rijden. “Eerst gaan we een laag zand van ruim een meter opbrengen en grondbemaling uitvoeren. Het zand wordt nu opgebracht, iets waarvoor aannemer Kippersluis uit Muiderberg verantwoordelijk is. Daarna komt het eigenlijke grondwerk aan de orde. Als alles meezit voorzie ik dat in oktober de eerste heipaal de grond in kan. Dat lijkt allemaal wat verlaat, maar het zal geen effect hebben op de geplande oplevering in het voorjaar van 2010”, laat projectleider John van Meel van het Vaessen bouwbedrijf weten die de dagelijkse gang van zaken aan de Veenweg in handen heeft gegeven van zijn collega uitvoerder Wim Rooijendijk.

STICHTING ONTWIKKELINGS SAMENWERKING DE RONDE VENEN

GRENZELOOS INVESTEREN IN ONDERWIJS

De bouw van scholen en de verbetering van het onderwijs in de Derde Wereld samen met het geven van voorlichting en educatie aan de bevolking binnen de eigen gemeente over de noodzaak van ontwikkelingssamenwerking zijn de belangrijkste doelen van SOS De Ronde Venen. Als de school er eenmaal staat is het aan de leerkrachten, de leerlingen en de ouders om er iets van te maken: goed onderwijs met goede voorzieningen ook voor de allerarmste kinderen. Met hulp van onze donateurs gaat dit lukken!

GUATEMALA

De provincie Solola bestaat uit vele bergdorpjes (of zeg liever: gehuchtjes) rond het prachtige Atitlan meer.
De bevolking bestaat voor 85 % uit Maya’s, voor 15 % uit Spaans sprekenden.
De Maya’s spreken er het Kaqchikel. De overheid heeft de Maya’s altijd als minderwaardig beschouwd. De openbare lagere schooltjes zijn voor de Maya’s niet toegankelijk. De meesters en de juffen spraken uitsluitend Spaans, een voor Maya kinderen niet te volgen taal, de kinderen mogen er hun traditionele kleding niet dragen en worden er gediscrimineerd.
In 1997 is in een van de gehuchtjes een prachtige school gebouwd, de trots van de bevolking: het Centro Educativo Colegio Maya Solola. Een school voor voortgezet onderwijs. Er zijn 430 leerlingen ingeschreven voor een basico opleiding van drie jaar (vmbo -mavo) en een magisterio (vwo, didactiek) van 7 jaar. Daarnaast volgen 140 cursisten een opleiding informatica en administratie.
In de weekenden en avonden wordt de school gebruikt als een soort dorpshuis voor de regio en voor nascholing van onderwijzers in de regio.
Het afgelopen jaar zijn 47 leerlingen afgestudeerd als Maya onderwijzer. Dat is zeer belangrijk voor het gebied. Juffen (60%) en meesters (40%) die de taal en de cultuur van de kinderen spreken en begrijpen. Waar uiteraard Spaanse lessen worden gegeven. maar ook lessen in het Kaqchikel en in de Maya cultuur.
De Colegio Maya staat in een gebied van 40.000 inwoners, waarvan 20.000 jongeren onder de 17 jaar. Meer dan 60% is analfabeet. De gemiddelde levensverwachting is 65 (niet Maya’s) tegen 48 (Maya’s).
Meer dan 80% van de kinderen tot 5 jaar is ondervoed.
Onlangs heeft de school een enquête gehouden, zowel onder de ouders van de leerlingen als onder de overige bevolking, in het Kaqchikel.
De school wordt gezien als zeer belangrijk voor de regio, zowel wat betreft het behoud van de taal en cultuur als de projecten die door de leerlingen worden uitgevoerd en die de levensstandaard verhogen.
De school levert een positieve bijdrage met betrekking tot het afnemen van discriminatie en racisme, er komt meer respect voor de Maya’s. De leerlingen bestrijden actief het analfabetisme en de armoede.
De ouders die hun kinderen niet inschrijven voor een opleiding zien vrijwel zonder uitzondering te veel problemen op het financiële vlak. Daarnaast is de afstand tot de school voor velen een probleem. Er is onder de bevolking grote behoefte aan studiebeurzen.
Gevraagd naar overige opleidingen die de bevolking in de regio graag zou zien is er vooral behoefte aan meer technische opleidingen zoals automonteur. Maar ook landbouw, toerisme, koken, media, economie, horeca/hotel en verpleegkunde.
Als Stichting Mayaschool proberen wij er met ons schoolgeldproject voor te zorgen dat leerlingen die zijn ingeschreven op de school de opleiding af kunnen maken als ze door omstandigheden het schoolgeld niet meer kunnen betalen. En voor het aanvullen van de meest urgente studiematerialen zoals momenteel computers en de inrichting van het kooklokaal. Voor de studiematerialen en het kooklokaal verdubbelt het NCDO - de Nederlandse overheid - uw bijdrage.

Dankzij uw steun, dankzij de samenwerking met de Stichting Ontwikkelingsamenwerking De Ronde Venen, dankzij de steun van onze gemeente De Ronde Venen en dankzij ons ministerie van ontwikkelingssamenwerking hebben wij veel bereikt. Maar er is nog veel meer nodig.

Dankzij de redactie van De Nieuwe Meerbode blijven wij bij u lokaal in beeld. En binnenkort komen wij in heel Nederland in beeld: momenteel is Return to Sender een reportage aan het maken van ‘onze’ Colegio Maya. Wanneer we die zullen zien is nog niet bekend maar we houden u op de hoogte.

Madelon van der Stap

Voor meer informatie: www.mayaschool.nl.

www.sosderondevenen.nl

JA, ook ik wil grenzeloos investeren in onderwijs.

O Ik wil donateur van SOS worden
en zeg een jaarlijkse bijdrage toe van € .....

O Ik schenk eenmalig een bedrag van € .....

ten bate van het project ‘Grenzeloos investeren in onderwijs’

Ik zal mijn bijdrage overmaken t.n.v. SOS De Ronde Venen te Mijdrecht op bankrekening 45.91.18.994 van ABN-AMRO Bank te Mijdrecht, onder vermelding van mijn keuze.

Naam .....

Adres .....

Tel.nr.....

Dit strookje svp inleveren bij/opsturen naar:
SOS/DRV,
Postbus 54, 3645 ZK Vinkeveen.

Noodkloek voor Vinkeveense Plassen

Door Willem de Wever uit Vinkeveen

De Vinkeveense Plassen, wie kent deze niet? Een prachtig natuurgebied bij Vinkeveen in de provincie Utrecht. Wij Rondeveners zijn vol trots op dit natuur- en recreatiegebied dat bekend staat om zijn fantastische waterkwaliteit waardoor duikers maar ook vele toeristen (ook uit buitenland) jaarlijks 'onze' Plassen bezoeken. Diverse soorten broedvogels en verschillende soorten watervogels, slangen, schildpadden, prachtig viswater, mooi begroeide sloten, landerijen met koeien, Botshol het kleurrijke natuurgebied, de dorpse gezelligheid, bruggetjes, de diverse zandeilanden, Rap en Ruig Race, Neptunes, het Veenmuseum, de mooie huizen aan de Zuwe en nog veel meer. Nu klinkt de tekst die hieronder staat misschien wat dramatischer maar toch is er van alles aan de hand op de Vinkeveense Plassen: verloedering, te hard varen en vervuiling zijn aan de orde van de dag en een zware belasting voor de natuur en de omgeving. Zijn wij Rondeveners zo trots op ons Plassengebied!?... toch is het zo dat volgens de politie 80% van de Rondeveners te hard varen!

Schade

De schade aan natuur, dieren, eilanden en waterkeringen is groot, maar wie zit er nou eigenlijk mee? Wat maakt het toch uit, als we maar hard kunnen varen en ons ego kunnen strelen, nog

Reiger op een oude boot, natuur en mensen komen bij elkaar

een zwaardere motor achter de boot, wat kan het ons schelen... harder... harder... 175 PK, 250 PK, nee 300 PK!..., kijk eens wat stoer! Terwijl de toegestane snelheid maar zes of uiterlijk negen kilometer per uur is op de Plassen en in de weteringen en sloten. De dieren worden overvaren, jonge dieren raken hun ouders kwijt en sterven, slangen, schildpadden, diverse vogels en vissen lopen onherstelbare schade op, maar wat maakt het uit! Als we maar hard kunnen blijven varen... harder... harder! De kanten kraken en kalven af en het water is onstuimig en wordt troebel waardoor de waterkwaliteit achteruitgaat. Ondertussen missen we de essentie, natuurlijke schoonheid en de rust van een unieke locatie bij Vinkeveen. Wanneer valt het eerste menselijke slachtoffer door het te harde varen want daar is nu nog het wachten op, de natuur even vergeten... en dan? Weer gewoon doorgaan? Wie is dan de verantwoordelijke instantie of persoon? De burgemeester!?

Ouders

Ouders geven hun kinderen het voorbeeld door met grote boten over de Plassen te scheuren en de kinderen vinden het natuurlijk geweldig, trouwens pappa en mamma ook, want wat kan er nou toch mis gaan?... de gevolgen zien we niet maar merken de kinderen wel als zij wat ouder zijn, maar dan is het te laat! Wie nu leeft, wie nu zorgt, maar zorgen voor de Plassen, nee, daar denken we niet aan! Nu even niet want we willen hard varen, rotzooi overboord gooien of dingen slopen, maar wanneer zien we het dan wel…als het te laat is en het prachtige natuurgebied is vernietigd omdat wij het hebben uitgeleefd, vervuild en afgedankt. En onze kinderen? De komende generatie? Kunnen die nog "genieten" van de Vinkeveense Plassen? Waarschijnlijk niet meer want

Waterkering tussen brug van 201 en brug achterbos

in dit tempo kan het niet lang meer duren! Het is nu tijd om onze verantwoording te nemen en dit prachtige unieke leefgebied van vogels en andere dieren te redden van de ondergang. Laten we genieten van de rust in plaats van bonkende muziek, laten we rustig varen in plaats van keihard door de prachtige sloten en eilanden te scheuren, laten we ons verstand gaan gebruiken. Er is al een snel vaargebied op de Plassen en één is meer genoeg!

Afval

Chipszakken, bierblikken, plasticzakken, flessen en ander afval, etc. drijven in het water en dan zijn er nog de illegale stekken en fuiken die worden uitgezet, het zou toch mooi zijn als we deze prachtige natuur wat meer konden respecteren

Vervuiling van het oppervlaktewater zie je zoveel!

en ervan te genieten dat dit er nog allemaal is. Respect voor de natuur, dit is toch een geweldig gebied! Respect voor een gebied waar wij met z'n allen kunnen zwemmen, zonnebaden, vissen, lekker niks doen, zonnetje, drankje (maar wel even opruimen), genieten van de dieren, varen (maar normaal), natuur en rust. Kijk eens om je heen en zie wat er gebeurt, vuil in het water, hard varen, weggespoelde stukken in akkers en waterkeringen, dode vissen en vogels, vervuiling op de eilanden, vernielingen, verloedering en regels die niet worden nageleefd, mensen die elkaar niet meer groeten en hun vinger omhoog steken als je vraagt of het wat rustiger kan, waar gaat dit eindigen?

Het is schrijnend om te zien hoe de Vinkeveense Plassen kapot wordt gemaakt terwijl het zo'n fantastisch mooi gebied is om van te genieten….

Wat doet de gemeente??

En wat doet de gemeente eigenlijk? Eilanden inrichten voor nog meer mensen! Maar geen controle want dat levert niets op! Waarom worden er geen maatregelen getroffen? Waarom worden de waterkeringen niet gerepareerd? Toen dhr. Compier uit Vinkeveen aan de bel trok is er tegenover zijn woning een stukje gerepareerd, maar de rest dan? Wie is er verantwoordelijk voor wéér een dijkdoorbraak? (dit zal echt een ramp veroorzaken deze keer!). Waarom wordt het oppervlaktewater niet schoongehouden? Waar is de Politie?... Hoe bereik je de politieboot? (deze is n.l. niet bereikbaar). Waarom vaart de politie maar enkele uren/dagen of minder per week? Wat doet het recreatieschap?... (boot ook niet bereikbaar). Hoe zit het met het (overmatige) drankgebruik? Wat doen we aan die idiote grote raceboten op de plas met motoren van 300 pk of meer? Je mag toch maar 9 km per uur? Men vaart soms 120 km per uur! De boot wordt niet in beslag genomen... hoe kan dat nou? Op de weg worden je auto en rijbewijs namelijk wel in beslag genomen! Waarom wordt er zo laks omgegaan met zo'n mooi natuurgebied? Wie ruimt al het vuil op bij Klinkhamer en Eiland 1? Hoe zit dat eigenlijk met die oude schepen die zijn gedumpt op de Plassen en die binnenkort zullen gaan zinken? Hoe(veel) groot mag een huisje zijn op een eilandje en wat voor een kleur is er voorgeschreven? Is er eigenlijk wel een wet?

Woningen

Natuurlijk worden er wel weer huizen 'aan het water' gebouwd want dat brengt geld in de la! Een verlengstuk van Amsterd... Vinkeveen en de Vinkeveense Plassen zijn maar een aanhangsel in De Ronde Venen en dat is duidelijk te merken. Het prachtige natuurgebied wordt alleen maar kleiner en kleiner totdat er straks niets

Schip dat al zeker 15 jaar ligt weg te rotten...

meer is... vervuild, kapot, verkocht aan huizenbezitters en verloederd door ons! De reactie van de gemeente zal waarschijnlijk weer zijn: "er is geen geld". Maar er zijn zoveel

Spreekt voor zichzelf...

mogelijkheden om geld te verdienen en toch de natuur te beschermen en iedereen te geven wat men zoekt alleen dat kost energie en daar

Een prachtige ringslang zwemt voor zijn leven

hebben de raadslieden nou net niet zoveel van... misschien als er straks verkiezingen zijn? Vrijwilligers die graag de handen uit de mouwen willen steken en helpen bij het schoonmaken, voorlichten van recreanten/jongeren en meer van dit, maar nee! Geen actie, helemaal niets. Duikscholen, zeilschool, natuurbeschermers, middenstand, kom eens in actie om het gebied te beschermen waar we van kunnen leven! Is het zo stoer om dit kapot te maken en te vervuilen? Misschien zien we het gewoon niet? In ieder geval is het allemaal wel lekker makkelijk!

Moeilijker is het om er wat zorg voor te dragen om dit gebied te beschermen tegen... onszelf! Het is pas echt stoer om ervoor uit te komen dat we trots en blij zijn met dit mooie natuurgebied en dat we het willen behouden...

Een schildpad ligt lekker in de zon op een oud nest dat is gemaakt op een drijvende band!

voor onszelf en de dieren die er leven maar ook voor diegenen die na ons komen... kom laten we het eens positief gaan aanpakken…..!

(Te) zware buitenboordmotor

Poldertrots viert meesters- en juffendag

Waverveen - Nadat de Poldertrots uit Waverveen vorig jaar zo'n overweldigend succes had met de meesters- en juffendag werd er dit jaar weer met spanning naar uitgekeken.
De grote vraag was natuurlijk hoe is het weer, maar net als vorig jaar waren de weergoden in opperbeste stemming en deden met het zonnetje hun uiterste best voor iedereen om de verjaardagen goed te kunnen vieren. Dit jaar was het thema wereldfeest. Het schoolplein werd de avond ervoor versierd met vlaggen en slingers en toen de kinderen op school kwamen werd de sfeer er meteen ingebracht met vrolijke muziek. De kinderen waren ook schitterend verkleed in een keuze van een land. Zo zag je natuurlijk veel oranje want Nederland is zo mooi van kleur, maar ook China, Hawaï, Spanje, Oostenrijk, Engeland, Mexico en nog veel meer landen waren vertegenwoordigd. Alle leerkrachten en veel hulpouders gingen verkleed wat de kinderen zo leuk vonden.

Zoveel cadeaus werden er gegeven en zoveel leuke spellen werden er op het schoolplein gespeeld en na afloop kregen ze natuurlijk eerst een Amerikaanse hotdog en als klap op de vuurpijl kwam de IJsbeer uit Vinkeveen een ijsje uitdelen. Ook hun wereldpaspoort kregen de kinderen mee naar huis.

Vlinderbos eerste prijs Annie M.G.Schmidt-sprookjesweek!

Wilnis - Vrijdagochtend 11 juli zaten de kleuters van Vlinderbos te wachten op Neli en Carla van Boekhandel Mondria.
De kinderen hadden namelijk van hen belangrijke post gehad. In mei hebben de kinderen van de Beestenboel en de Bijenkorf hard gewerkt aan een prachtige Prinses Annabel pop. Ze hebben geplakt, genaaid, geverfd en haren, handen, een hoofd, een kroon enz. gemaakt. Dit allemaal in het kader van de landelijke Annie M. G. Schmidt-sprookjesweek.
Hier was een wedstrijd aan verbonden en nu bleek dat de kids van Vlinderbos de eerste prijs hadden gewonnen! Wat zijn de kinderen blij en trots op de oorkonde, het prachtige dierenvoorleesboek en de dierenboekjes. Prinses Annabel is nog even te zien in de etalage in de Lindeboom.

Groep 8 van De Schakel neemt afscheid met Chaos

Vinkeveen - Na een wekenlange voorbereiding was het dan woensdag 9 juli jl. eindelijk zover; de leerlingen van De Schakel uit Vinkeveen mochten voor de eerste keer hun afscheidsmusical Chaos opvoeren. De zaal zat vol met ouders, opa's, oma's, broers en zussen. De musical werd ondanks dat de titel anders doet vermoeden een groot succes.

Chaos is een musical vol grappige situaties over het repeteren van een musical voor groep 8. Maar de repetities willen niet echt lukken en alles loopt in het honderd. En dat is nou juist wat de leerlingen uit groep 8 niet willen. Hun afscheidsmusical mag geen Chaos worden.
Gelukkig werd het voor groep 8 van De Schakel geen chaos. De leerlingen verbaasden het publiek met hun acteer- en zangtalent. Daarnaast straalden het enthousiasme en de vrolijkheid van de kinderen van het podium af. Chaos is later in de week ook nog opgevoerd voor de bewoners van Zorgcentrum Zuiderhof en natuurlijk mochten alle leerlingen van de school vrijdagochtend ook naar de musical kijken.

Nico-Jan, Robin, Romy, Wiske, Menno, Gideon, Patty, Jesper, Gert Jan, Benjamin, Sara-Maria, Gijs, Dorien, Jaimy, Martin, David, Binky, Daan, Daniël, Mark en Bianca bedankt voor de leuke musical. Geniet lekker van jullie vakantie en alvast veel succes op jullie nieuwe scholen.

EHBO Wilnis start nieuwe cursus EHBO met AED

Wilnis - Per juni is de inschrijving voor de nieuwe EHBO cursus met AED bij EHBO vereniging Wilnis van start gegaan. Eerste Hulp is een vaardigheid die op een alledaagse maar altijd onverwachte gelegenheden van je gevraagd wordt. Voorkom hulpeloos toekijken, maar onderneem actie en volg vanaf september deze cursus van 17 avonden.
In de EHBO opleiding leer je alle vaardigheden om kleine tot grotere letsels te behandelen en erger te voorkomen. Van botbreuken en schaafwonden tot ernstige bloedingen en shock. In de cursus leer je op een juiste manier hiermee om te gaan. Bij de EHBO cursus is de aantekening verbandleer en reanimatie inbegrepen. AED en reanimatie is een zeer actueel thema en kan extra levens redden. Met steeds meer AED-apparaten in de omgeving, is de aantekening AED met reanimatie een uitstekende aanvulling op je EHBO diploma.

Meer informatie
Bij de cursus zijn het Oranje Kruis boekje, alle lesmaterialen en het examen inbegrepen. Aan het eind van de opleiding, na het succesvol afronden van het examen, ontvang je het diploma Eerste Hulp van het Oranje Kruis. Hierna houd je met tenminste 8 herhalingslessen per seizoen je EHBO diploma actueel. In een gezellige groep wordt praktijkgericht gewerkt aan het bijhouden van de Eerste Hulp competenties. Daarnaast hebben alle leden vrije inbreng voor enkele themaavonden.
Ben je geïnteresseerd? Neem contact op met Frank Hopman op tel. (0297) 285993 of mail: fhopman@xs4all.nl.

Afscheid groep 8 van de Fontein

Regio - Eindelijk was het dan zover. Na weken geoefend te hebben voor de musical, brak maandag 7 juli de dag aan waarop groep 8 afscheid ging nemen van basisschool de Fontein. Om 8.15 uur stonden alle kinderen klaar om op gehaald te worden door de brandweer. Met luide sirene werden zij vervolgens naar de Fontein gebracht, waar alle andere klassen zich inmiddels verzameld hadden op het schoolplein. Na een ontbijt werd er voor de eerste keer deze dag voor alle klassen een schitterende musical opgevoerd. In de middagpauze gingen alle kinderen even naar huis, om vervolgens in oude kleding weer richting Kamerik te vertrekken om te gaan poldersporten. Hier was het lachen, gieren, brullen, maar vooral veel, heel veel modder. Na een heerlijke warme douche ging iedereen weer schoon richting school.
Inmiddels stond hier weer een heerlijke diner klaar, verzorgd door een van de ouders van groep 8. Tot slot werd er om 19.30 uur nog een keer een spectaculaire opvoering gegeven van de musical voor alle ouders, leraren, leraressen en andere genodigden. Na een hapje en een drankje ging iedereen om 22.15 uur moe maar voldaan richting huis. Het was een onvergetelijke dag!
Succes jongens en meiden op de middelbare school.

Tuin Bram de Groote in volle bloei

Uithoorn - Het was even zoeken voordat je het juiste hek had gevonden maar dan kwam je ook meteen in een nog op dat moment niet zonovergoten tuin, maar wel in volle bloei. Ilse Stemmerik die mij begeleidde op mijn verkenningstocht door de tuin vertelt dat de tuin wat 'omgegooid' moet worden. Dat is tenminste de wens van landschap Noord Holland, de eigenaar van de tuin. "Er moeten grotere perken komen met minder bloemensoorten", aldus Ilse. Meteen aan de linkerkant is men daar al mee bezig geweest en zie je een klein perk met hosta's en etage primula's. Doorlopend kom je bij een uitgestrekte border met bloeiende roze floxen, scharnierbloem, de wilde Bertram, margrieten, mottekruid dat trouwens bijna uitgebloeid is, gevleugelde hertshooi en roze astilbe. Die laatste ken ik wel uit eigen tuin, evenals de floxen en de margrieten, maar bij de andere soorten moet ik helaas bekennen dat ik ze wel eens gezien heb maar niet de namen ken. Ilse dus duidelijk wel, hoewel ze af en toe ook de draad kwijt is en even moet denken: "Ja, hoe heet die nou ook weer, ik kom er zo wel op en dat gebeurt dan ook inderdaad. Maar ook verschillende kruiden zijn er te vinden zoals marjolein of majoraan, de roze prikneus, het bijenkorfje of de brunel (ik moest denken aan de straat Brunel), sedum, de gele puntwederik en het Koninginnekruid, heerlijk voor oppervlakkig bezoek van hommels en zweefvliegen. Doorlopend passeren we links de oranje lijsterbes die zich uitbundig buigt over de passanten en bloeit tussen de taxus. Een kreet van enthousiasme van Ilse zorgt ervoor dat ik sneller loop want daar staat in volle pracht en glorie de Gelderse roos.

Pestvogels

"Daar eten de pestvogels van die één keer per jaar hier neerstrijken. "Vooral in de winter als er sneeuw op de roos ligt is het een prachtig gezicht", vindt Ilse. Naast de roos een campanula. "Kijk, je kunt zien of de hommels binnen zijn geweest want dan zie je geen stuifmeel meer en als de hommel naar buiten komt met stuifmeel aan zijn pootjes weet je hoe laat het is. Dan komt er een piepklein rotstuintje. "We hebben overal schelpen, grind en kleine stenen vandaan gehaald en die hier neergegooid. Langs het pad is een tak van de blauwe regen (die nooit groeit volgens Ilse) rustiek neergevallen op zijn eigen bast. Dan komen we bij de akkerbloemen. Een gedeelte vol kleur waarbij je jezelf waant midden in het boerenland. Daar is ganzenbloem, de aloude klaproos, de korenbloem, de bolderik en niet te vergeten de kattenstaart,hoewel die eigenlijk bij de vijver horen, ook hier margrieten. Aan de andere kant de gele teunisbloem. Die gaat 's avonds open. "Ik heb wel eens een kwartier 's avonds zitten wachten en blaadje voor blaadje gaat open en dan opeens flats is de hele bloem open." De rudbeckia, het slurfje zoals Ilse de struik met de witte inderdaad op een olifantenslurfje lijkende bloemen noemt, de cipreswolfsmelk. Als je die afplukt zie je inderdaad een druppel melk. Bij de vijver is het volgens Ilse nogal een wildernis maar er staat wel een prachtige Gagelplant die zo heerlijk geurt. Een in zijn rust gestoorde pad springt de vijver in. Dan zie je de witte moerasspirea die je kunt herkennen aan zijn rode stengel, vrouwenmantel of alchemilla, juffertje in het groen. Kruip door sluip door komen we bij de citroenmelisse en de cichorei. De dropplant die inderdaad naar drop ruikt maar wat je er verder mee doet blijft een vraag. In de kruidenhoek weer marjolein, oregano, verschillende soorten tijm en salie. Marjolein is een goede hommelplant, verder het kleine roze anjertje die er eigenlijk niet thuishoort, de mimulus die wel op vochtige plaatsen hoort en de moerasandoorn en de rolklaver en de Morgenster, echt een moerasplant. (ik denk aan het gebouw de Morgenster).

Imker

De lavendel die goed is voor de imker omdat er veel insecten de plant bezoeken en er ook lavendelhoning wordt gemaakt, de karmoezijnbes die overal en nergens groeit volgens Ilse. Verder op het land zijn de schapen nog niet teruggekeerd van het scheren. Een orchidee die gezaaid is en wonder boven wonder is opgekomen. Je hoort een eend snateren in de sloot die over het terrein loopt. Dan komen we bij het bessengebeuren. "We hebben eerst kilo's aardbeien en rode bessen geplukt en nu zijn de zwarte bessen aan de beurt. Ook nog de wijnbes valt te bewonderen. Er staan peren en appelbomen en de beroemde kweepeer. In het stinsebos staat de trompetboom in volle bloei te pronken en de tulpenboom moet nog beginnen. Verder het springzaad, de mansoor, de elfenbloem, stinkende gouwe en stinkend nieskruid en in het voorjaar zijn de paden bedekt met sneeuwklokjes, hyacinten en daslook. Een bijzondere plant is de wespenorchidee die hier bijna niet bloeit. Een enorme rododendron, hulst en wilg die broederlijk ineen gevlochten doorgroeien, het wilgenroosje. De bosrank die zich als een liaan naar het licht toe beweegt, grote azalea's. De krabbenscheer staat te bloeien waar de groene glazenmaker zijn eitjes legt en de zwarte stern maken hun nesten op velden van krabbenscheer. In het voorjaar zie je ook de gele dotterbloem en aan de overkant duiken opeens de rietorchus en de ratelaar op. Voldoende moois om een bezoek aan te wagen. In augustus en september is de tuin nog geopend op elke tweede zondag van de maand van 13.00 tot 16.00 uur.

Is uw huisdier zoek?

Dierenbescherming Aalsmeer en omstreken.
Houdt een lijst bij van vermiste en gevonden huisdieren. De vermist- en gevondenlijn is van maandag t/m vrijdag tussen 10.00-12.00 uur bereikbaar onder 0297-587095.
Buiten kantoortijden: 06-18762593.
Zie ook onze website
www.aalsmeer.dierenbescherming.nl

Asiel Amstelveen, tel. 020-6431440
bereikbaar van 13.00 uur tot 16.00 uur.

Dierenambulance, tel. 06-53315557.

Gevonden:
- Vinkeveen, omgeving bij de Boei, kater, kleurstelling rood met wit. Het is een pers (asiel Amstelveen).
- Uithoorn, poes, grijze rug, witte buik en witte snoet.
- Uithoorn, Libellenbos, kat, E.K.H., donker-licht grijs. (asiel Amstelveen).
- Mijdrecht, omgeving Margrietlaan, poes, E.K.H., zwart met witte sokjes en witte bef, plm. 4 mnd. oud, halsbandje + elastiek + belletje. (asiel Amstelveen).
- Mijdrecht, omgeving Hofland bij de brug, kat, kleurstelling rood met witte poten. Groot formaat kat (06-17515133).
- Uithoorn, omgeving Beellaan, poes, schildpad, is nog jong en klein, kleurstelling rood met zwart witte voetjes en witte bef. Loopt plusminus een week in het rond.

Het grote avontuur voor Jordi en Shirley is begonnen

De Peking Challenge rijden voor het goede doel

Regio – De grote reis voor Jordi Twaalfhoven en zijn vriendin Shirley van 't Hof is begonnen.

Zij zijn beiden vertrokken voor het grote avontuur, het rijden van de Peking Challenge. Een tocht van bijna 12000 kilometer, van Amsterdam naar Peking, en dit in een oude auto, want alleen met een oude auto mag men deelnemen aan dit avontuur. Jordi en Shirley kochten via Marktplaats een oude Toyota Landcruiser uit 1990. Jordi en Shirley worden voor deze reis gesponsord per kilometer en het bedrag dat ze hiermee bijeen rijden gaat naar het goede doel "Stop kindermisbruik".

Bij de start zaterdag jl. werden de twee uitgezwaaid door onder anderen Jan Smit en zijn Jolanthe en ook Arjan Berkel was van de partij, zoals bijgaande foto's laten zien. Wij hopen de twee avonturiers te kunnen blijven volgen en zodra we weer nieuws van ze hebben komen we bij u terug.

VAN VROEGER → NAAR NU

WILHELMINAKADE

Griek

Van Hilten

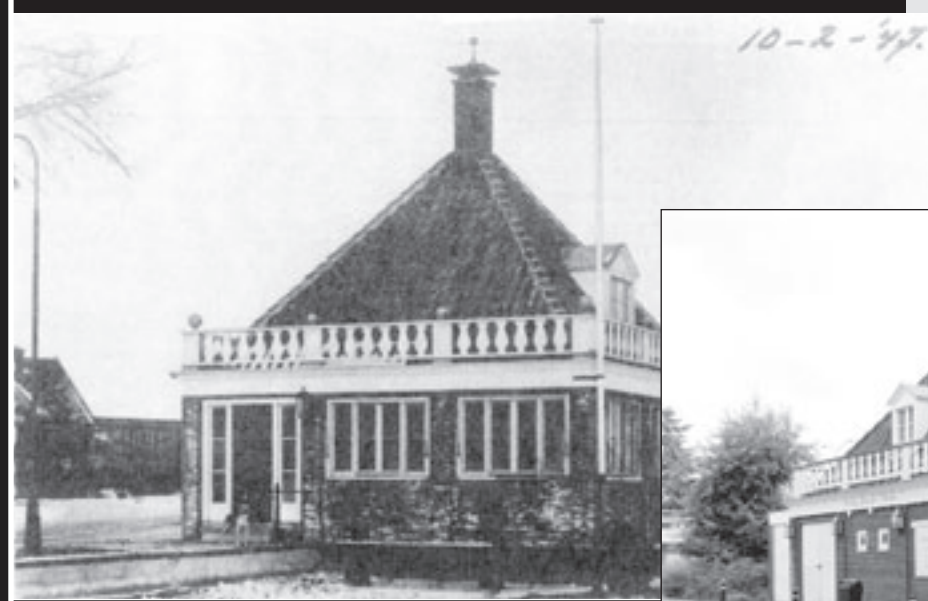

Hertog Jan

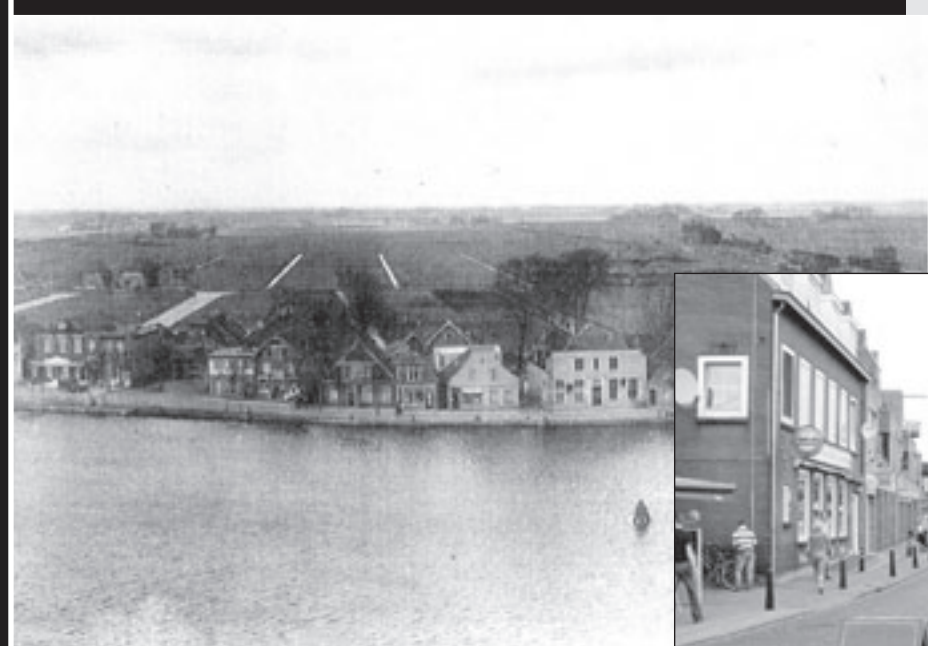

Dorpsgezicht

Wat vroeger de Rotterdamse Bank was werd later meubelfabriek Zwart en daarna het café/restaurant van Thea Vendrik en Gé Beenders, later de eigenaar van het restaurant Hertog Jan aan het Water. In datzelfde pand is nu de Griek (zoals die in de volksmond wordt genoemd) gevestigd. En weer tussen de Rotterdamse Bank en het winkelwoonhuis van Jaap Pauw stond nog het huisje van de werfbaas (opzichter) van Strijland. In het huisje van Jaap Pauw kwam daarna Watersport Nautica, dat later afgebrand is. Dat was even een tussendoortje en we gaan weer terug naar de werfbaas. Teun Harrewijne moest toezicht houden op de bouwmaterialen die aan- en afgevoerd werden bij de werf die liep vanaf de Wilhelminakade tot aan de Thamersloot. Dat is het gebied tussen de Wilhelminakade, de Stationsstraat, de Thamerlaan en de Beatrixlaan (nu de Alexanderpoort). Maar om nog meer in de tijd terug te gaan stond er, voordat de werf op dat terrein gebouwd werd, de boerderij van Kees Verlaan. Het hele terrein, dat later dus de werf werd, was weiland waar vroeger ook de kermis werd gehouden. Later werd de boerderij van Kees Verlaan gekocht door een voorvader van Strijland. Het stuk land dat bij de boerderij behoorde werd opslagterrein en de boerderij zelf werd omgebouwd tot elektriciteitswinkel tevens installatiebedrijf van Strijland & van Tol.

Volgorde

Om even de juiste volgorde aan te houden: Eerst kwam het huisje van de werfbaas, dan de winkel annex pakhuis van Jaap Pauw. Deze kocht zijn groenten bij de groothandel en ventte met de bakfiets door heel Uithoorn (je klantenbestand was zoals al in eerdere artikelen vermeld toentertijd afhankelijk van het geloof). Na de winkel van Jaap Pauw lag een pad en dan kwam de boerderij van Kees Verlaan. We verlaten het terrein van de werf en lopen weer een stukje verder en komen dan het café/ de slijterij tegen van Jan Stoeten. Jan had geen kinderen maar wel een pleegzoon en dreef ook meteen een boekingsbureau voor artiesten. Als je iets te vieren had zoals een bruiloft of een groot feest kon je dus bij Jan terecht. Jan was een oplettende barkeeper: Een borreltje teveel en het was wegwezen. Jan had zoals eigenlijk altijd wel het geval is met cafés zijn eigen vaste klanten. Later werd dit een hobbywinkeltje.

Boekwinkel

De volgende winkel was de boekwinkel van Antoon van Hilten en daarnaast de groothandel en winkel met rookartikelen van zijn broer Ton van Hilten. Lastig dat die namen zo op elkaar lijken, want dat was Anton. De winkel van Van Hilten is natuurlijk ook heel bekend geworden door het feit dat van daaruit in de oorlog het illegale blad 'De Luistervink' werd gedrukt en verspreid door de ondergrondse. De grote namen achter de Luistervink of de Vink zoals het blad werd genoemd waren Anton van Hilten, zijn broer Abraham en Huib Zuidervaart, ook wel bekend als Ome Jan. Boven op een zolderkamertje werd het blad gestencild door Anton van Hilten en Huib Zuidervaart die stakingsleider was in Velsen en in de oorlog was ondergedoken bij een familie in Amstelhoek had de redactie in handen. Het laatste nummer van de Luistervink kwam op 10 mei 1945 waarin Ds. De Bruijne zijn dank uitsprak voor diegenen die aan het blad hadden meegewerkt en niet te vergeten Dirk Nagtegaal en later Jaap Bos (oftewel Woud), de vertegenwoordigers en de vijftig personen die de krant rondbrachten. Het blad werd verspreid in Uithoorn, De Kwakel, Mijdrecht, Vinkeveen, Wilnis, Baambrugge, Abcoude en Kockengen. In totaal werden er 1250 exemplaren bezorgd. Als dank werd door de lezers van de Luistervink geld ingezameld om twee radio's te kopen voor Ton van Hilten en Huib Zuidervaart, hoewel het nog meer dan een jaar duurde voordat de toestellen eindelijk gekocht konden worden om de eenvoudige reden dat er geen radiotoestellen gemaakt werden.

Kunst

Ton van Hilten ging later ook in de kunsthandel. Naast het pand van Van Hilten stond de boerderij, oftewel herenhuis, met een gigantische boomgaard erachter van Zuidervliet. Samen met haar ouders bleef Marietje, de vrijgezelle dochter, wonen in het huis en nadat haar ouders gestorven waren bleef Marietje in het ouderlijk huis wonen. Zij vermaakte al haar bezittingen na haar dood aan de kerk. De kerk heeft toen het huis verkocht aan Van Ommeren. Deze had een fietsenstalling achter zijn huis voor de passagiers die met de trein meegingen. Later werd het pand opslagplaats voor de Uithoornse combinatie van Beurtschippers. Tegenover het pand van Van Ommeren stond het waterkantoor van de Uithoornse Combinatie (UCVB) dat nu het restaurant Hertog Jan aan 't water is geworden. Op de T-splitsing Wilhelminakade/Stationsstraat stond vroeger de muziektent. Jammer is dat van deze muziektent zo weinig foto's in omloop zijn. Om de muziektent heen was veel ruimte en wel zo veel dat de boeren die bieten kwamen brengen voor de suikerfabriek niet moeilijk hoefden te doen om hun karren om te keren maar gewoon een rondje om de muziektent konden maken en zo weer terugrijden. Dat is nu wel anders want tegenwoordig kunnen twee personenauto's elkaar nauwelijks passeren. We zijn weer een stukje verder door het vroegere dorp gelopen.

Voorbereidingen van herindeling gestart

De Ronde Venen - Het plan van aanpak om de gemeentelijke herindeling per 1 januari 2010 voor te bereiden is in concept gereed. Het stuk wordt in september ter goedkeuring voorgelegd aan de gemeenteraad.
Het plan van aanpak heeft als titel 'Bouwen aan een bestuurskrachtige en duurzame Groene Hartgemeente'. In het stuk staat welke voorbereidende werkzaamheden verricht moeten worden om van de herindeling een succes te maken. Het plan van aanpak is een procesplan, in het stuk worden geen keuzes gemaakt ten aanzien van de inrichting van de nieuwe gemeente.

Om de voorbereidingen planmatig en gestructureerd aan te pakken is een projectorganisatie in het leven geroepen. Het hoogste orgaan daarvan is de stuurgroep waarin de burgemeesters zitting hebben aangevuld met een wethouder. Loenen heeft voorlopig besloten aan de zijlijn te blijven staan. De stuurgroep, onder voorzitterschap van burgemeester M. Burgman van De Ronde Venen, is verantwoordelijk voor alle aspecten van het fusieproces zoals dat in het plan van aanpak staat beschreven.
Daarnaast wordt er een projectgroep geformeerd waarin de gemeenten twee vertegenwoordigers hebben, de gemeentesecretarissen aangevuld met een lid van het managementteam. De projectgroep is voornamelijk belast met de voorbereiding van besluiten die door de stuurgroep moeten worden genomen.

Projectleider
De projectgroep staat onder voorzitterschap van een extern te werven projectleider. Verder worden tien werkgroepen in het leven geroepen die voorbereidingen zullen treffen voor de harmonisatie van werkprocessen, beleid en regelgeving. De werkgroepen zijn onder andere actief op het gebied van welzijn, ruimte, P&O, financiën en huisvesting.
De gemeenteraden wordt geadviseerd een klankbordgroep te vormen bestaande uit drie raadsleden per gemeente. De klankbordgroep heeft onder andere als taak de stuurgroep te adviseren en regelmatig informatiebijeenkomsten te organiseren voor alle raadsleden.
In het plan van aanpak wordt het belang benadrukt van goede interne en externe communicatie en wordt nadrukkelijk gekeken hoe inwoners, verenigingen en instellingen bij het proces kunnen worden betrokken. Ook wordt benadrukt dat de gezamenlijke ondernemingsraden en de vakbonden een belangrijke rol spelen in het proces om de belangen van de medewerkers van de gemeenten te waarborgen.

De aanpak moet er toe leiden dat op 1 januari 2010 de nieuwe gemeente een vliegende start maakt en dat de inwoner zo weinig mogelijk merkt van het fusieproces. Ook moet er op die datum een tijdschema en protocol liggen aan de hand waarvan alle regelingen, verordeningen en beleidsregels kunnen worden geharmoniseerd. De nieuwe gemeenteraad, waarvoor de verkiezingen in november 2009 zullen plaatsvinden, zal over die harmonisatie moeten besluiten.

Groep 8 neemt afscheid van de Twistvliedschool

Mijdrecht - Na een fantastische kampweek van 17 tot en met 20 juni in IJmuiden, een week met veel lol, mooi weer en weinig slaap, was er op 8 juli het afscheidsfeest. Overdag werd de musical Nizno opgevoerd voor de groepen 1 t/m 7 en 's avonds voor de ouders van groep 8 en meesters en juffen met daarna de disco.
Tot slot op woensdagavond 9 juli een barbecue voor alleen de kinderen van groep 8 bij de familie Egberts thuis en mede dankzij slagerij Bader is dit een groot succes geworden. Nu is echt de basisschool verleden tijd.
Namens groep 8: "Dag meesters en juffen, bedankt voor de fijne tijd op de Twistvliedschool. We kunnen terugkijken op acht hele fijne jaren."

Vinkeveense Estas op zomerkamp

Vinkeveen - Deze week zijn de Esta's van Eliboe scouting Vinkeveen weer op zomerkamp.
Het kamp bevindt zich dit jaar in Luntheren, midden in de bossen, grandioos. Om er te komen moet je met de auto een bospad af van ongeveer 2 km en de kinders garanderen u, van alle losse onderdelen van de auto ben je zeker verlost, wat een hobbelweg. Maar goed, het kamp is super: een mooi gebouw met slaapzalen, een gemeenschappelijke ruimte en heel belangrijk een keuken uitgevoerd met een professionele vaatwasser, zo wordt corvee wel erg easy. Het zwembad bevindt zich op 2 minuten lopen van het kamp waar natuurlijk gretig gebruik van wordt gemaakt. De kids worden de gehele dag met sport en spel in de natuur beziggehouden, petje af voor de leiding.
En o ja, papa's en mama's, de groetjes en dikke kus van de kinders en ze hebben voorlopig nog lang geen zin om naar huis te gaan.

Iepenlaan trekt aan de noodbel

De Kwakel - De oorsprong van de Iepenlaan in De Kwakel is eigenlijk het land van boer Harry van Schie geweest. Rond 1965 kwam burgemeester Koot op het idee om een paar kleine kwekerijtjes die gevestigd waren aan de Boterdijk te verplaatsen naar het land van boer Van Schie omdat daar de wijk Meerwijk zou komen. Harry van Schie wilde zijn land wel verkopen en zo werd de grond in percelen verdeeld met een weg ertussen: de Iepenlaan. Het ging toen voornamelijk om kwekers van snijbloemen. De bedrijfjes waren in die tijd vrij klein. Een glastuinbouwbedrijf van 5000 m2 was in die tijd al een groot bedrijf. De meeste bedrijfjes bestonden uit 1000 à 2000 m2 glastuinbouw. In het nieuwe gebied werd meestal begonnen met 3000 m2. De gemeente zorgde voor de nutsvoorzieningen. Een leuke bijkomstigheid is dat, aangezien het voor die tijd een tamelijk groot project was, het al gauw de bijnaam de Goudkust kreeg. In het begin ging het voornamelijk om Kwakelse bedrijven. Later kwamen er ook bedrijven uit de regio bij zoals uit Aalsmeer en omliggende gemeenten. Halverwege de jaren zeventig raakte de Iepenlaan vol. Er waren ongeveer twintig bedrijven gevestigd met voornamelijk snijbloemen zoals rozen, gerbera's en anjers en een enkele potplantenkweker van azalea's en cyclamen. Maar wat gebeurde: de bedrijven werden al gauw te klein.

Uitbreiding
Er was geen mogelijkheid tot uitbreiding want aan de ene kant lag de Vuurlijn en aan de andere kant was akkerland waar niet gebouwd mocht worden. Het gevolg was dat enkele ondernemers het bedrijf verkochten en elders hun heil gingen zoeken. De andere bedrijven waren kleinschalige gezinsbedrijven en wilden ook niet uitbreiden. Maar de tijd stond niet stil en de jaren tachtig en negentig gingen voorbij en de bedrijven verouderden. Leo Verbruggen en Ton Hoogenboom vertellen: "In 1990 kwam er een discussienota Landelijk Gebied waarbij de bestemming van de Iepenlaan zou veranderen in Werken in het Groen. Dat hield in dat ook veiling gerelateerde bedrijven zich in het gebied mochten vestigen. De bewoners van de Iepenlaan vonden dat wel een aantrekkelijk idee omdat zij dan rustig hun eigen bedrijf konden afbouwen en het later verkopen aan die bedrijven. Maar wat gebeurde: Er volgde een inspraakprocedure van vijf jaar en in die vijf jaar veranderde de bestemming en wel zodanig dat voortaan alleen glastuinbouw in het gebied werd toegestaan. Duidelijk is dat de bewoners van de Iepenlaan niet blij waren en zijn met deze verandering. "Veel van de ondernemers lopen tegen de zestig en willen eigenlijk wel stoppen maar dat wordt hun nu onmogelijk gemaakt", aldus Verbruggen en Hoogenboom die het trouwens vreemd vinden dat het bestemmingsplan veranderd is: "In omliggende gemeenten is het wel mogelijk dat de bestemming glastuinbouw gewijzigd wordt als een bedrijf veroudert en de ondernemer wil stoppen.

Zorg
Waarom kan dat hier dan niet? Maar de grootste zorg van de ondernemers aan de Iepenlaan is wel het feit dat de zaak nu al negen jaar stil ligt. De bedrijven zijn te klein voor moderne glastuinbouw omdat die minstens 10 ha nodig hebben en de huidige bedrijven zijn hoogstens een à twee ha. Ook is het niet mogelijk om te clusteren omdat de grond dan te duur wordt door de bedrijfswoningen die op de grond staan. De bedrijven verpauperen. Zoals het er nu naar uitziet staan eind 2008 elf bedrijven op non actief en zijn er nog maar acht bedrijven actief waarvan enkele niet eens meer echte kwekerijen zijn. Bij een aantal bedrijven is men begonnen met tussentijdse teelt. Dat betekent dat er geen inkomen meer is maar de kosten gaan gewoon door, dus dat houdt in: schulden. Veel van de ondernemers werken inmiddels voor een baas om toch wat geld in het latje te krijgen. Het bedrijf wordt onverkoopbaar en wordt vaak voor een habbekrats verhuurd. En nu met deze nieuwe bestemming erop is het helemaal onverkoopbaar zuchten Leo en Toon. Maar hoe kwam eigenlijk die nieuwe bestemming erop. Dat heeft dus te maken met de bevindingen van Stivas, een stichting voor herstructurering van oude bedrijven. Deze heeft een rapport opgesteld waarmee de Greenport (alle bedrijven rondom de veiling in Aalsmeer, Uithoorn, Amstelveen en de Haarlemmermeer met de veiling als centrum) haar visie heeft opgesteld om de Iepenlaan nieuw leven in te blazen.

Nieuw plan
In eerste instantie zou het gaan om een stuk van 65 meter breed maar dat was niet voldoende. In het nieuwe plan is het de bedoeling dat de Iepenlaan Zuid een groen gebied moet worden, met dien verstande dat de aanwezige kassen gesloopt worden en Amstelgroen daar kan komen (recreatiegebied in de Thamerpolder). De LTO heeft een grote rol in die beslissing gespeeld volgens Verbruggen en Hoogenboom, en daarvoor in ruil mag Iepenlaan Noord uitbreiden tot aan de N201. Het gaat dan om een gebied van 20 ha. De bewoners van de Iepenlaan hebben echter niets aan deze uitbreiding omdat de gebieden toch te smal blijven. De enige mogelijkheid is dat nieuwe bedrijven zich daar gaan vestigen. Maar sowieso zijn het harde tijden voor de glastuinbouw door de verdrievoudiging van de energieprijzen. "Wij zijn bang dat het weer vijf jaar gaat duren en verwachten nu een daadkrachtig optreden van de wethouder. Desnoods zou de hele Iepenlaan een groen recreatiegebied kunnen worden met beperkte woningbouw", aldus Verbruggen en Hoogenboom.

Groen licht voor regionalisering brandweer

Regio - In de vergadering van het algemeen bestuur van de Veiligheidsregio Utrecht van 9 juli 2008 is het besluit genomen om de regionalisering van de brandweer in de regio Utrecht in gang te zetten. Dit besluit markeert een van de belangrijkste veranderingen in de organisatie van de Utrechtse brandweerzorg van de laatste decennia.
In het brandweerveld wordt al jaren hard gewerkt om de kwaliteit van de brandweerzorg te verbeteren. De toenemende complexiteit van grootschalige incidenten, gecombineerd met tendensen in bestuur en samenleving, vraagt om een slagvaardige en efficiënt georganiseerde brandweerzorg. De huidige organisatie van gemeentelijke brandweerkorpsen biedt daarvoor niet de meest optimale voorwaarden en mogelijkheden. Op 28 november vorig jaar heeft het algemeen bestuur van de Veiligheidsregio Utrecht daarom een voorgenomen besluit genomen de brandweer te regionaliseren. Dit besluit is in de bestuursvergadering van 9 juli bekrachtigd.

Convenant
Bij regionalisering van de brandweer binnen de Veiligheidsregio Utrecht fuseren Utrechtse gemeentelijke brandweerkorpsen en de regionale brandweer tot één brandweerorganisatie, de Brandweer Utrechts Land. Deze maakt samen met het Bureau gemeentelijke crisisbeheersing – de gemeentelijke kolom – en de Geneeskundige hulp bij ongevallen en rampen deel uit van de Veiligheidsregio Utrecht. De samenwerking met de Politie Utrecht is middels een afzonderlijk convenant geregeld.
De afgelopen maanden zijn de brandweerkorpsen en de gemeenten uitgebreid geïnformeerd over het regionaliseringsvoorstel. Het voorgenomen besluit om te regionaliseren is daarnaast voor instemming aan de raden voorgelegd, die inmiddels in ruime meerderheid hebben ingestemd om de regionalisering in gang te zetten. Een aantal gemeenten heeft aangegeven de besluitvorming na de zomer af te zullen ronden. Alle burgemeesters hebben aangegeven betrokken te willen zijn bij het proces.
Het besluit van 9 juli betekent dat het algemeen bestuur van de Veiligheidsregio Utrecht het mandaat krijgt het regionaliseringsproces in gang te zetten. Naar verwachting zal medio 2010 de geregionaliseerde brandweer vorm hebben gekregen, waarna de nieuwe organisatie de middelen en mogelijkheden in handen heeft om het bestuurlijk afgesproken en maatschappelijk gewenste niveau van brandweerzorg gestalte te geven.

Argon G-team geheel in het nieuw gestoken

Mijdrecht - Dit jaar bestaat de G afdeling van de sv Argon - dit zijn de spelers met een lichamelijke of geestelijke beperking - 15 jaar. In dit jaar zijn of worden er veel activiteiten voor hen georganiseerd om van 2008 een echt jubileumjaar te maken.
Een van de hoogtepunten is om ook eens een complete outfit te hebben. Dit is dan voor het eerst, én gelukt, dankzij de welwillendheid van sponsors en bijdragen van een actie.
Zonder de medewerking van ondernemers met hun bedrijven en de spontane actie om het te ondersteunen was dit niet voor elkaar gekomen. De volgende bedrijven hebben dit mogelijk gemaakt:
De Rabobank Veenstromen uit Mijdrecht die een compleet nieuwe outfit–shirt, een broekje en kouse voor haar rekening nam; de spelers/sters hebben al op het Texeltoernooi hiermee een prima prestatie neergezet.
Als eerste die de G-ers wilde ondersteunen was Ronald van Eijk van Onderhoud- en woninginrichtersbedrijf van Eijk uit Mijdrecht, deze spontane ondernemer heeft de Polo's gesponsord.

Tassen
Ook sporttassen konden worden aangeschaft, dit dankzij de bereidwillige medewerking van mevrouw A. Berkelaar van het prachtig nieuw gebouwde automobielbedrijf Berkelaar uit Mijdrecht.
Regionaal komt er veel nieuws vanuit De Ronde Venen ook in Uithoorn terecht, waar de heer C. Buskermolen, bestuurslid van de Stichting Sinterklaas Aktie Uithoorn, had vernomen dat de G-ers graag trainingspakken wilden. Dankzij bemiddeling van de heer C. Buskermolen heeft dit kunnen plaats vinden en lopen de spelers/sters en coach in de allernieuwste Nike pakken.
De Sinterklaas Actie Uithoorn heeft tot doel om verkregen gelden in de breedste zin van ondersteuning weer terug te geven aan de gemeenschap, deze gelden komen via bedrijfsbezoeken, intochten en huisbezoeken tot stand. Daar doen heel enthousiast ongeveer 170 personen aan mee, die in hun vrije tijd een hoop EURO'S voor goede doelen ophalen om dit soort acties daarmee te ondersteunen.

Argon bedankt al deze mensen heel hartelijk voor hun inzet en spontane actie om de G-ers er zo fraai bij te laten lopen.

Op bijgaande foto's ziet u alle nieuwe outfits getoond door een enthousiaste en trotse G. voetbalploeg.

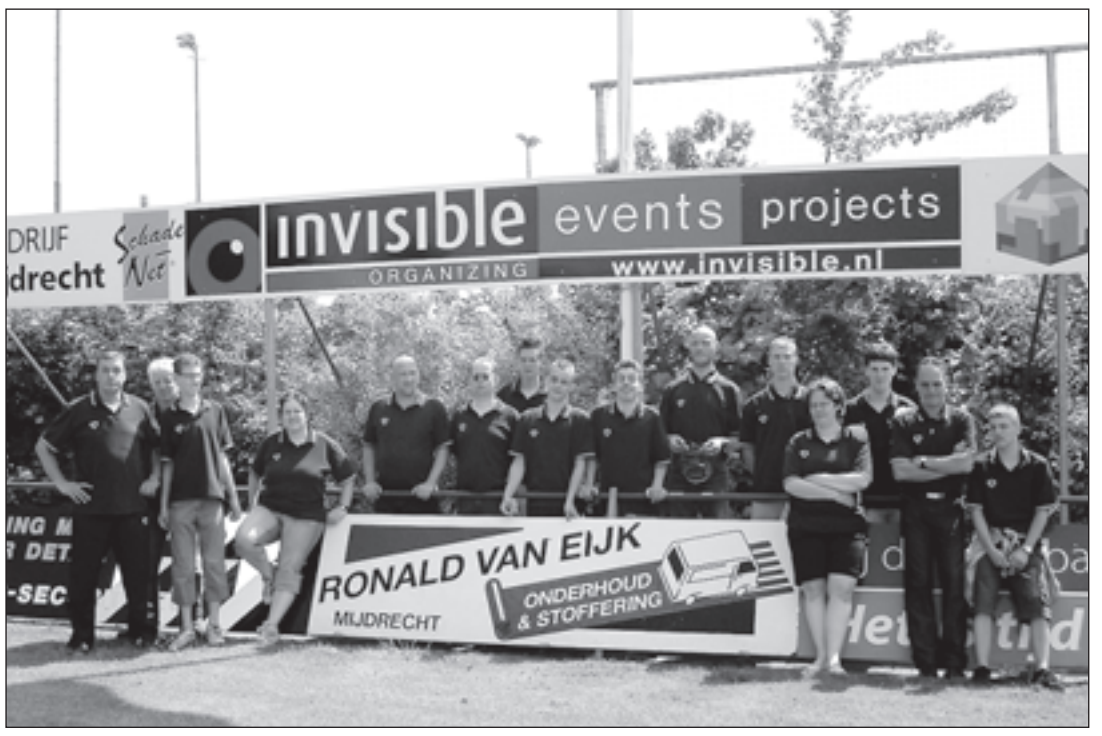

G.V.M.´79 sluit turnseizoen 2007-2008 af

De Ronde Venen - Zaterdag waren er in de Willisstee in Wilnis de jaarlijks terugkerende onderlinge turnwedstrijden van G.V.M.
Om 09.30 uur zijn het de recreanten turnsters van 6 t/m 8 jaar die het spits gingen afbijten.
Best zenuwachtig, voor de meesten van hen was dit immers hun eerste echte wedstrijd, er werd geturnd op de sprong, brug, balk en vloer.
Toen deze meisjes klaar waren, werd er door de kleuters van G.V.M een heuse demo gegeven.
Prachtig verkleed werd er gedanst en gegymd dat het een lieve lust was. U begrijpt het, een daverend applaus klonk er toen deze allerkleinste deelnemers van deze dag klaar waren met hun demo. Na de demo van de kleuters werd er verder geturnd. Nu was het de beurt aan de recreanten meisjes 8/9 jaar.
De oefeningen zijn bij deze meisjes alweer een stukje moeilijker dan bij de meisjes 6/7 jaar.
Er werd dan ook geconcentreerd geturnd door deze dames. Om 11.45 uur was het de beurt voor de turnsters van 10 jaar en ouder. Ook gingen de acro wedstrijden van start.

Prijzen
Om half twee was het dan zover, de prijsuitreiking voor de recreanten turnsters!!! Bij de meisjes 6/7 jaar B-oefenstof kwamen op de 3de plaats met 30.40 punten Amber van Egmond en Chantal de Bruijn. De 2de plaats was voor Vivian Sauerbrey met 31.10 en de 1ste plaats was voor Quinty van Dijk met 31.70.
Bij de A-oefenstof meisjes 6/7 jaar werd 3de met 33.30 Sara Kroon, 2de werd met 33.60 Femke Blom en de 1ste plaats was voor Tess Geerts met 34.00.
De wisselbeker voor de hoogste score bij de meisjes 6/7 jaar ging naar Tess Geerts.
Ook bij de meisjes 8/9 jaar was er een groep A en een groep B-oefenstof turnsters.
Bij de B-oefenstof werd met 29.70, Bo Voorend 3de, op de 2de plaats kwam Sanne Steen met 29.90 en de 1ste plaats was er voor Loraine Blok met 30.20.
De 3de plaats bij de A-oefenstof ging naar twee turnsters, namelijk naar Celine de Schrijver en Denise van Kreuningen, beide dames scoorden 33.20. De 2de plaats ging naar Ilse Kniep met 33.25 en de 1ste plaats was voor Miranda van Schaick met 33.40 en daarmee was ook de wisselbeker voor Miranda, want zij behaalde de hoogste score bij de turnsters 8/9 jaar.
Bij de turnsters 10+ was er dit jaar nieuwe oefenstof. Geen A en B-oefenstof meer, maar oefenstof met de keuze uit drie verschillende niveaus, die dan weer waren gekoppeld aan verschillende uitgangswaarden. De turnsters konden zo op ieder toestel zelf bepalen welk niveau zij daar wilden turnen.
Op de 3de plaats eindigde hier met 32.20 Indra Brasser, de 2de plaats met 32.40 was voor Lindsay Wiegmans en de 1ste plaats ging naar Linda Lemkes met 32.90.
Ook hier was er een wisselbeker voor de hoogste score en dat was hier dus Linda Lemkes.

Selectie
De selectie turnsters hadden al enkele wedstrijden geturnd dit seizoen en zij hebben met elkaar op deze wedstrijden prachtige resultaten neergezet. Echter voor twee van deze meisjes, Laisa Hartong en Elise Kop, was het hun eerste individuele wedstrijd en dus extra spannend! Ook hun trainsters waren benieuwd hoe Laisa en Elise het gingen doen op hun eerste wedstijd.
Er werd geturnd in 3 groepen. In groep 1, turnden de jongste turnsters in niveau 15, 14 en 13.
In groep 2 turnden de turnsters met niveau 12 en 11, en in groep 3 werd geturnd door turnsters die keuze oefenstof turnen in de niveaus 10, 9 en 8.
Bij de turnsters van groep 1 werd debutant Laisa Hartong 5de met 35.00, de andere debutant, Elise Kop werd 3de met 35.50, dit is wel een heel bijzondere prestatie voor deze beide meisjes! De 2de kwam te vervallen, daar er twee 1ste plaatsen waren. Lynn Loman werd samen met Marjolein Werkhoven 1ste met 35.60. Beide meisjes hebben recht op de wisselbeker, gelukkig wonen zij dicht bij elkaar en er werd dan ook al snel besloten dat de beker om de week bij één van de dames op de kast komt te staan.
In groep 2 werd heel verrassend maar welverdiend Romy de Kuijer 3de met 34.80, de 2de plaats was voor Florien Werkhoven met 35.40 en de eerste plaats ging naar Saki Kato. Saki heeft een heel goed seizoen geturnd en heeft dan ook geheel terecht de wisselbeker in groep 2 gewonnen.
In groep 3, de keuze oefenstof, was de 3de plaats voor Cariena Tjujerman met 32.30, de 2de plaats ging naar Cynthia Pauw met 32.60 en het goud was deze dag voor Owefa Asafiati.
Zij behaalde 33.90 en ook voor haar was er de wisselbeker.

33ste Plassentoernooi in Vinkeveen

Vinkeveen - De inschrijving is gesloten, de schema's klaar en alle andere voorbereidingen zijn bijna afgerond. Het belooft weer een fantastische week te worden met overdag de veteranen en 's avonds en in het weekend de senioren.
Wat heeft VLTV allemaal op het programma staan?
Naast een week vol fantastische tenniswedstrijden van hoog niveau kunt u bij VLTV weer de hele week rekenen op culinaire hoogstandjes van haar topkoks met als hoogtepunt natuurlijk op woensdag het "Plassenmenu". Er is dit jaar een recordaantal aan inschrijvingen binnen gekomen en er doen weer veel grote namen uit de regio mee, onder hen Bart Mouter, Martin de Jong, Wouter Olling, Harold Reitsema, Erwin Derksen en Mark Riebel.

Zaterdag 26 juli rond de klok van 4 uur zal Prince een tennisclinic op het VLTV-park verzorgen. Deze tennisclinic duurt circa 1,5 uur en is geschikt voor tennissers van alle niveaus.

Clinic
Tijdens de Prince Tennis clinic staat plezier in het tennisspel centraal. Gedurende de clinic mag elke deelnemer de allernieuwste rackets van Prince testen.

De clinic bestaat uit:
- Een leuke warming up met muziek.
- Oefeningen met een professioneel ballenkanon.
- Drills waarin u het als dubbel moet opnemen tegen 1 van de VLTV-topspelers.
- Een hardserveerwedstrijd met een servicevak vol leuke prijzen.
- Het terug proberen te slaan van een service van 200 km/h.
- Allerlei leuke en leerzame tennisoefeningen van de leraren die u gratis tennistips geven.
- Verschillende tennisspellen waarmee leuke prijzen gewonnen kunnen worden.

Prijzen
Naast het meten van de servicesnelheid ligt het servicevak boordevol prijzen! Elke prijs die u met uw service raakt mag u mee naar huis nemen. Tevens kunnen de deelnemers leuke prijzen winnen met de tennisspellen. Aan het eind van de clinic maakt elke deelnemer kans om een racket van Prince of een Camelot reis te winnen. Iedereen mag dan een aantal keer mikken op een twee euro munt die in het servicevak ligt. Wordt de munt geraakt dan wint deze persoon een gloednieuw Prince racket of een Camelot tennisvakantie. De overige prijzen worden beschikbaar gesteld door Prince, Camelot Tennisreizen, Icepower, Extran, het Dutch Open Tennis en Lotto.
Aansluitend is de BBQ en cocktailbar geopend en kan de feestavond beginnen.
Peter Manvis zal deze avond voor de muzikale ondersteuning zorgen.

Ruud Stolte van Bike2Play nu 8.500 kilometer ver!

Uithoorn - Inwoner Ruud Stolte van het politie fietsteam Bike2Play heeft afgelopen dagen weer van zich laten horen. "Vandaag, zaterdag 12 juli, zijn wij aangekomen in Ulaan Batar. Dat is de laatste grote plaats voordat we over een dag of drie de grens Rusland / Mongolië zullen overschrijden," zo laat Ruud ons via e-mail weten. "Op dit moment hebben we ruim 8.500 kilometer gefietst, waarvan 6.500 kilometer door Rusland. Dit giga land met zijn onmetelijke afstanden zit er nu bijna op. In Rusland zijn wij iedere dag door geüniformeerde collega's begeleid.
Elke dag van half negen 's ochtends tot laat in de middag reden zij vaak met 'zwoei en loei' voor ons uit.

Vaak was dit ook wel fijn, want niet iedere Russische automobilist is gewend aan een groep fietsers op de weg. In de contacten die we met de lokale bevolking hebben, valt mij op dat de mensen erg hartelijk zijn. Vaak zijn ze ook nieuwsgierig naar die rare Hollanders die deze krankzinnige fietstocht aan het doen zijn. Ik heb de contacten met de bevolking als plezierig en erg relaxt ervaren. Na onze fietstocht hebben we, zeker in Siberië, vaak 'wildgekampeerd'. Gewoon ergens bij de doorgaande weg bij een bospad afslaan en dan bivak maken."

Zoetwatermeer
"In Siberië is tussen Chelabinsk en Irkutsk door de lange, vlakke wegen nog relatief makkelijk te fietsen. Maar wel vrij eentonig.
De wegen kenmerken zich door eentonigheid, vaak zeer slecht of ontbrekend wegdek en overal onbewerkte, ruwe akkers met kleine bossen. Dieren in het wild kom je nauwelijks tegen, hooguit wat vogels. Na het Baikalmeer, wat wij afgelopen week bereikten, wordt de natuur ineens heel anders. Veel bergen en uitsluitend bossen. De bergen zijn hier op zich niet zo heel erg hoog (tot 1.000 meter hoogte), maar het hele dag klimmen en dalen tussen de 400 en 1000 meter gaat je op een gegeven moment echt in de benen zitten….

Het Baikalmeer is betoverend mooi. Het meer is 50 kilometer breed, ruim 600 kilometer lang en op sommige punten 1700 meter diep. Het is omgeven door bergen en is het grootste zoetwatermeer ter wereld. Qua oppervlakte zo groot als heel Belgie! Het water is er zo schoon dat je het ongefilterd kunt drinken. Dat hebben we om gezondheidsrisico's te vermijden toch maar niet gedaan."

Nog drie weken te gaan
Nu zitten we in Ulaan Ude. Nog ruim 200 kilometer voor de grens met Mongolië. We zijn dan weer aan een nieuwe episode van onze expeditie. Ondanks dat we nog ruim 3 weken moeten fietsen voordat we in Beijing aan zullen komen, lijkt het nu allemaal ineens heel snel te gaan. Voor het eerst wordt in het team gesproken over de TERUGREIS….
Fysiek en mentaal gaat het goed in het team. Met soms wat lichamelijke ongemakken in de vorm van last van het zitvlak of pijn in de benen. Met het eten en drinken gaat het ook wonderbaarlijk goed. Er zijn eigenlijk geen problemen. Een enkeling heeft het mentaal soms zwaarder. Het genieten van de belevenissen is niet altijd even gemakkelijk, als je weet dat het thuisfront op je zit te wachten. Bijna iedere dag hebben we wel wat regen. Vaak zijn de ochtenden droog, maar in de loop van de dag betrekt het en valt er neerslag. Temperatuurwisselingen tussen 12 graden 's ochtends en 30 graden in de middag zijn geen uitzondering. Op dit moment hebben we een rustdag en een mooi hotel gevonden in Ulaan Ude. Waar anderen van ons team er voor kiezen om de stad te bekijken, doe ik het vandaag eens rustig aan. Ik doe de was, werk de site www.bike2play.nl bij, schrijf mijn ervaringen in mijn dagboek op en werk de e-mail af. Maandag 14 juli zijn we weer met de fiets op pad gegaan. Op onze site www.bike2play.nl heb ik vanmorgen ook weer wat foto's van ons team geplaatst. Wie belangstelling heeft kan ze daar bekijken.
Weet dat het goed met me gaat, maar ook ik begin nu wel langzamerhand uit te kijken naar de eindbestemming en het weerzien met Hannie en de kinderen. Als alles volgens planning verloopt zullen we elkaar op 6 augustus ontmoeten bij het Olympisch Stadion in Beijing.
Blijf me volgen, steun Right to Play en bekijk af en toe ook de website van onze sponsors... Tot een volgende keer." Zo besluit Ruud zijn laatste ervaringen.

Zomer met MTC Meer Uit

Uithoorn - De zomer laat het tot nu toe af en toe behoorlijk afweten, maar niet bij MTC "Meer Uit" die op zondag 20 juli a.s. haar vierde toerrit voor motoren dit seizoen, de "Midzomerrit" organiseert.
De route gaat weer over de mooiste wegen en heeft een lengte van ongeveer 190 km.
De rit wordt gereden in een afwisselende omgeving rond de Veluwe en de Noord-Oost polder. Deze mooie tocht voert ons vanuit Uithoorn naar onder andere Blaricum, Almere, Zeewolde en Harderwijk. Ook Elspeet, Speuld en Garderen, Putten en Nijkerk worden aangedaan. Via bunschoten, Baarn, de lage Vuurse en Loosdrecht keren we dan via de N 201 weer terug naar Uithoorn, om nog even na te praten bij "De Waterkelder". Uiteraard wordt er onderweg gepauzeerd voor koffie en lunch.
De rit is geschikt voor alle rijstijlen en voor zowel beginnende als gevorderde motorrijders.

M.T.C. "Meer Uit" ziet u graag verschijnen op zondag 20 juli 2008, inschrijving vanaf 9.00 uur bij "Brasserie De Waterkelder" gevestigd aan de Joh. Enschedeweg 180 te Uithoorn.
Informatie over de toerrit, telefoon: 0297-569580 of 530443.

Verkeerscontrole

Wilnis - De politie heeft op vrijdag 11 juli aan de Ir. Enschedeweg van 11.45 tot 14.00 uur een snelheidscontrole gehouden. In totaal zijn 1.239 voertuigen gecontroleerd. Hierbij waren er 13 bestuurders die harder reden dan de toegestane snelheid van 80 km/uur. De hoogst gemeten snelheid bedroeg 98 km/uur.

Aanrijding

Mijdrecht - Woensdagmiddag 9 juli omstreeks 15.30 uur heeft er op de kruising Rozenobel - Tweede Zijweg een ongeval plaatsgevonden tussen een fietsster en een auto. De 21-jarige automobilist uit Zevenhoven reed over de Tweede Zijweg richting de A.C. Verhoefweg en kon de 72-jarige fietsster uit Mijdrecht, die vanaf het fietspad wilde oversteken naar de Rozenobel, niet meer ontwijken. De auto en fiets kwamen in botsing en de fietsster kwam enkele meters verder op het asfalt terecht. De vrouw raakte korte tijd buiten kennis. Een vrouw die toevallig passeerde, verleende eerste hulp. De politie en motorambulance verleende eerste hulp en de fietsster is uiteindelijk met gezichtsletsel met de ambulance overgebracht naar een ziekenhuis in Amsterdam.

Paardensportvereniging Troje

Regio - Zondag 13 juli trof paardensport vereniging Troje ongekend mooi weer voor hun officiële KNHS wedstrijd. Ondanks de regen van de voorafgaande dagen konden de deelnemers weer bogen op twee perfect gedraineerde rijbodems op hun club lokatie. Gelukkig was het land ook weer goed opgedroogd dus ook het losrijden ging prima. Dit alles resulteerde natuurlijk weer in een Troje club eigen, gezellige en sportieve dag.
Ook de resultaten waren weer geweldig te noemen want heel wat deelnemers mochten zich gelukkig prijzen met een of meerdere winstpunten op hun protocol. In de klasse B bij de A/B ponyruiters eindigde op de eerste plaats Nica Gimenez met Surprise zij won alle twee de proeven met respectievelijk 199 en 182 punten.
En bij de C-D-E ponyruiters ook in de klasse B werd eerste met 200 punten voor proef 4 Kelly Ultee met haar pony Lysta.Tweede werd Megan v Bruggen met Malibu sur dance met 188 punten en derde werd Lucky Achterberg met Jip met 181 punten En proef 3 schreef Megan v Bruggen op haar naam. Zij behaalde hiermee 181 punten .Tweede werd Kelly Ultee met 180 punten en derde werd Lucky Achterberg met 172 punten .

Klasse
In de klasse B proef 4 bij de paarden werd eerste Mellanie Moeton met Suzy tweede werd Melissa Splitteler met Wannabe met 181 punten en Nikita Oostveen met Duco werd derde met 180 punten. Proef 3 werd welliswaar geen winstpunten in behaald maar met 178 punten werd Nikita Oostveen eerste Tweede met 177 punten werd Mellanie Moeton. En met 176 punten werd Melissa Spitteler derde.
Pony's C-D-E klasse L1 werd eerste met proef 8 Nathasja Meijer met Hasse zij behaalde 183 punten. Tweede werd Danae v.d.Plas met Tum Tum met 180 punten voor proef 8 . Eerste bij proef 7 werd Lianne Hoek met 191 punten Tweede met 183 punten Nathasja Meijer en derde met 176 punten Danae v.d. Plas
Paarden klasse L 1 bij proef 8
Op de eerste plaats Moniek Nieuwendijk met Jooey met 188 punten Tweede werd Gwen Verhoef met Tieba met 187 punten. En derde met 178 punten Ellis Snabel met Ushi met 178 punten. Proef 7: eerste werd Gwen Verhoef met 189 punten tweede Moniek Nieuwendijk met 187 punten en derde werd Ivy Olie met Omirio-L met 182 punten.

Klasse L 2 pony's C-D-E eindigde Melany van Gaalen met Axel op de eerste plaats met respectievelijk 172 en 182 punten. Voor proef 12 en 11
Klasse L 2 paarden werd eerste Elsa v.d. Maas met respetievelijk 177 en 183 punten voor proef 12 en 11 .
Paarden klasse M 1 op de eerste plaats met respetievelijk 177 en 182 punten voor proef 16 en 15 Marietta Jansen met Heer Olivier en met 176 punten werd tweede Ellis Snabel voor proef 16. Proef 15 werd Claudia Oudshoorn met Karrennina tweede met 180 punten.
Paarden klasse M2 twee schreef Milou Scholten met Petra
op haar naam met 183 punten voor proef 19

Mix team van de Ronde Vener bedankt sponsor Rendez Vous!!!

Mijdrecht - Voor het derde jaar opvolgend is het 1e mix team van de Ronde Vener kampioen geworden van de vrijdagavond competitie, nu in de klasse 6/7.
Na vijf van de zes wedstrijden was het al beslist. Er was dit jaar goede tegenstand en er zijn leuke partijen gespeeld.
Speciale dank gaat uit naar Eet en drink gelegenheid Rendez – Vous voor de sponsoring van de kleding. De spelers zagen er dit jaar weer uit als een professioneel team.

Rendez vous gaat zelf ook voor de hoofdprijs deze zomer. Dit jaar doet het mee met de terrassentrofee 2008. Een wedstrijd wie het mooiste en beste terras heeft in het Groene Hart. Op dit moment hebben ze al goed gescoord en staan op dit moment op de 4e plek. Eind augustus zal er bekend worden wie er het beste terras van het Groene Hart heeft. Wij weten het in ieder geval allang!!

Finale zomerdrives BVM

Regio - Afgelopen maandag werd de zevende en laatste zomerdrive van de BridgeVereniging Mijdrecht gespeeld. Maar liefs 43 paren wisten de weg naar de Meijert te vinden. De volgende paren gingen met de dagprijzen aan de haal: in de A-lijn Erika Noord en Leo Zandbelt met 59,17%, in de B-lijn Ankie Bots en Agnes Kroes met 64,58% en in de C-lijn Rina en Jan de Jong met 63,44%. Algeheel winnaar van de zomercompetitie werd Leo Zandbelt, die over 7 speelavonden met vier verschillende partners een gemiddelde score behaalde van 59,02%. Al met al was de BVM zomerdive 2008 een geslaagd evenement, dat ondanks het EK voetbal, Wimledon en de Tour de France veel bridgers wist te lokken. Kennelijk bestaat er ook tijdens de zomerstop nog volop behoefte om te bridgen. Lof is op z'n plaats voor organisatie en wedstrijdleiding in de personen van Agnes Kroes, Caro Toebosch, Erika Noord en Leo Zandbelt. En niet te vergeten Adri en Floor van de Meijert. Zonder hun drankjes zou menig bridger de eindstreep niet hebben gehaald. Hopelijk ziet u volgend jaar in deze krant een nieuwe reeks verslagen van de BVM zomerdrive.