Nieuwe Meerbode

ZOMEREDITIE

DE KRANT DIE JE AL 128 JAAR PAKT! 128 SINDS 1888

WWW.MEERBODE.NL TEL: 0297-581698 13 JULI 2016

Voor méér lokaal nieuws uit de regio!

KORT NIEUWS:

Samen inbrekers aanhouden

Uithoorn - Politie en bewoners van Uithoorn gaan dinsdag 19 juli inbrekers aanhouden. Deze week wil de politie met de bewoners van Uithoorn de handen ineen slaan om één of meer inbreker(s) aan te houden. Dit gaat gebeuren in een Burgernet heterdaadoefening waarbij politie en bewoners in een verdachte situatie samen gaan werken. De politie oefent regelmatig werksituaties, maar nu worden voor ook de bewoners actief gevraagd om mee te doen. 1-1-2-Meldingen van bewoners bij verdachte situaties zijn een heel belangrijk ingrediënt in de strijd tegen woninginbraken. Ondanks dat de politie extra inzet pleegt op tijden en plaatsen waar veel ingebroken wordt, kan zij niet op elk moment tegelijk zijn. Door meldingen van bewoners kunnen agenten snel de juiste kant op gaan en dus inbraken voorkomen of inbrekers op heterdaad aanhouden. Via Burgernet, de politie en de gemeente Uithoorn, wordt de actie aangekondigd. Bewoners van Uithoorn wordt gevraagd op dinsdag 19 juli 2016 extra alert te zijn op verdachte situaties en 1-1-2 te bellen als zij iemand zien die zich verdacht gedraagt. Om via Burgernet mee te kunnen doen, kan iedereen zich vooraf gratis aanmelden voor Burgernet via www.burgernet.nl. of de Burgernet App downloaden. Inmiddels hebben ruim 2400 bewoners en werknemers in Uithoorn zich aangemeld voor Burgernet.

Uw kostbaarheden zijn goud waard!

Inkoop Verkoop Veiling Verpanden Beleggen

goudwisselkantoor

t.h.v. Coop supermarkt
Prinses Irenelaan, Uithoorn
Elke zaterdag 10:00 - 16:30 uur

www.goudwisselkantoor.nl

Hendrikse STOMERIJEN

UW SERVICEPUNT IN DE BUURT:

Tilly's Nailstudio
Rondweg 1 Mijdrecht

D.I.O. drogist de Bree
Vinkeveen

Martens Mode
Loenen aan de Vecht

Hendrikse Stomerijen
Baambrugge, Rijksstraatweg 109

www.hendriksestomerijen.nl

Gemeente Uithoorn

VOOR HET GEMEENTENIEUWS ZIE PAGINA 2

ADVERTEREN?

IN DE Nieuwe Meerbode

INFORMATIE:

0297-581698

06-53847419

VERKOOPMIJDRECHT@MEERBODE.NL

Ernst Schreurs: "Vinkeveense Plassen ondieper maken"

Vinkeveen - Vorige week donderdag behandelde de gemeenteraad een voorstel over uittreding van de gemeente Amsterdam uit het recreatieschap Vinkeveens Plassen. Dit betekent dat Amsterdam nog 7 jaar meebetaalt aan het onderhoud van de eilanden en legakkers in de plassen. Daarna draait de gemeente, (vooralsnog) samen met de provincie, zelf voor de kosten op. Door de enorme diepte van de plassen zullen de beschoeiingen van de eilanden tot in lengte van dagen moeten worden onderhouden en vernieuwd. Ernst Schreurs, fractievoorzitter PvdA-GroenLinks-LokaalSociaal, heeft tijdens de eerdere behandeling van dit onderwerp voorgesteld om onderzoek te doen naar de mogelijkheid om de Vinkeveense Plassen veel ondieper te maken om zo een definitieve en duurzame oplossing voor het probleem van verzakking van de eilanden en legakkers te realiseren. Hij deed hiertoe tijdens de raad opnieuw een oproep aan het college. Hij gaf aan dat het niet vanzelfsprekend is dat er een afdoende oplossing is, maar dat het de moeite waard is die goed te onderzoeken. Het gaan tenslotte om het behoud van onze plassen.

Bij de behandeling in de commissie Algemene Bestuurlijke Zaken in juni zegde de wethouder toe te willen onderzoeken of een dergelijk plan haalbaar is. Ook de overige raadsfracties steunden het initiatief van Schreurs. Tijdens de behandeling in de raad bleek van die steun weinig meer over. Wethouder Goldhoorn gaf aan zelf een snelle berekening gemaakt te hebben, waaruit zou blijken dat het allemaal veel te duur wordt en onuitvoerbaar is.

Volgens Schreurs blijkt uit de reactie van wethouder Goldhoorn dat hij, ondanks zijn toezegging, niet bereid is om zelfs maar over de mogelijkheden na te denken en dat hij er voor kiest nog tientallen jaren miljoenen euro's uit te geven aan het onderhoud van beschoeiingen.

Omrijden nu de Noorddammerweg is afgesloten

Uithoorn/De Kwakel - Wegens werkzaamheden aan het wegdek is de Noorddammerweg op bepaalde tijden voor alle gemotoriseerd verkeer afgesloten in beide richtingen tussen de Koningin Máximalaan en de Vuurlijn. Het crematorium en sportcentrum Amstelhof blijven wel bereikbaar. De Noorddammeerweg wordt opgeknapt en krijgt een nieuw wegdek. Vanzelfsprekend wordt dat toegejuicht maar het is voor de bewoners van met name De Kwakel nu wel even lastig om met de auto op hun werk te komen. Hoewel het vakantietijd is, zijn er altijd mensen die naar hun werk moeten. Naar Uithoorn, Aalsmeer of richting de N201 is vanuit De Kwakel alleen mogelijk via de de N231 (Noord/Zuid route) Vuurlijn Oost en West en de Boterdijk. Zeker de Vuurlijn-Oost en de Boterdijk zijn niet geschikt voor (veel) doorgaand verkeer, maar het kan even niet anders. Wie naar de N201 wil zal aardig moeten omrijden om er te komen. Terug over dezelfde wegen plus de Poelweg (eenrichtingsverkeer naar De Kwakel). Op de borden staat dat de Noorddammerweg tot en met vrijdag 22 juli afgesloten is voor het gemotoriseerde verkeer. Daarna is de weg korte tijd open van maandag 25 juli tot en met zondag 7 augustus. Vervolgens gaat de weg weer dicht vanaf maandag 8 tot en met vrijdag 19 augustus in verband met asfalteringswerkzaamheden. In de week van 15 augustus is de weg ook afgesloten voor bestemmingsverkeer! De gemeenten en de aannemer zeggen de overlast voor het verkeer zoveel mogelijk te willen beperken. Maar ja, er zijn maar weinig uitvalswegen van en naar De Kwakel om het verkeer fatsoenlijk af te wikkelen. Als je met name de Noorddammerweg afsluit, veroorzaakt dat een behoorlijk probleem voor gemotoriseerde weggebruikers. Als die zich nu maar beperken in hun snelheid over de smalle Vuurlijn en de Boterdijk voorkomt dat ongelukken. Want die wegen worden ook door veel fietsers en wandelaars gebruikt. Het is voor elke weggebruiker dus extra oppassen geblazen!

Inval in bedrijfspand

Uithoorn – Een zwaarbewapend arrestatieteam van de politie heeft in de nacht van zaterdag op zondag een inval (?) gedaan in een bedrijfspand aan de Chemieweg in Uithoorn. Het team had zich verzameld op het politiebureau in Uithoorn, waarna het opreed naar de locatie van het pand. Aldaar heeft het team zichzelf toegang verschaft tot het pand middels een explosief. Daarna gingen de mannen naar binnen. Of er aanhoudingen zijn verricht is nog onbekend. Volgens een agent ter plaatse was deze inval vanwege een 'lopend onderzoek'.

Jan en Tiny Bader-Boere zestig jaar getrouwd

Vinkeveen - Het is al zo vaak gezegd: De Ronde Venen is een 'rijke gemeente' in de zin van traditionele langjarige huwelijken in de 'edelsteen categorie'. Goud, diamant en briljant, het kan niet op. Jan en Tiny Bader-Boere behoren sinds woensdag 6 juli jl. ook tot de Rondeveense juweeltjes. Zij zijn zestig jaar met elkaar getrouwd; een uniek gebeuren vandaag de dag. Op die dag was er bovendien een dubbele felicitatie, want Tiny is op die datum negentig jaar jong geworden! Zij werd onder de namen Martine Alida Boere op 6 juli 1925 in De Kwakel geboren. Op de Drechtdijk nr. 41 zoals zij zich dat kan herinneren waar zij ook haar jeugd doorbracht. Haar man, Johannes Wilhelmus (Jan) Bader, zag op 8 november 1925 te Vinkeveen het levenslicht en heeft zijn leven lang op dezelfde 'stek' aan de Herenweg gewoond waar hij met zijn vrouw nog altijd zelfstandig is gehuisvest. Opmerkelijk is dat 6 juli de ondertrouwdatum is. Het echte huwelijk voor de wet en de kerk werd op 1 augustus 1956 gesloten in De Kwakel. Maar het echtpaar heeft om allerlei redenen 6 juli als het begin van hun huwelijk aangehouden op de verjaardag van Tiny. Zoals vaak in die dagen kenden de echtelieden elkaar al langer want vroeger kreeg je eerst 'verkering' en dan ging je je verloven voordat er een trouwdatum werd geprikt. Daar kwam bij dat Jan na de oorlog vanaf 1947 deelnam aan de politionele acties in het voormalige Nederlands-Indië. Hij heeft daar niet gevochten maar was kwartiermaker zoals hij zich kan herinneren.

Vervolg elders in deze krant.

Flinke groei zonnepanelen

Uithoorn - Het aantal zonnepanelen in Uithoorn is dit jaar flink toegenomen. Recentelijk hebben 115 huishoudens besloten om een zonnepanelensysteem aan te schaffen via de groepsaankoop SamenZonneEnergie. Naar verwachting krijgen deze deelnemers in totaal 1118 zonnepanelen. Begin dit jaar heeft de gemeente ook al 298 zonnepanelen op de eigen gebouwen (gemeentehuis, werf en gymzaal) geplaatst. De overige energie die de gemeente inkoopt, wordt geleverd door Nederlandse windmolens. In navolging van de gemeente heeft basisschool De Kajuit besloten 74 zonnepanelen te plaatsen. Dit gebeurt met subsidie van de Stadsregio Amsterdam en de Provincie Noord-Holland. Met deze drie acties zijn er dit jaar dus al ruim 1.500 panelen bijgekomen in onze gemeente. Wethouder Duurzaamheid Hans Bouma is blij met dit resultaat: "De gemeente heeft met onze buurgemeenten afgesproken in 2040 energie-neutraal te zijn. Uit een evaluatie kwam naar voren dat Uithoorn voor het aandeel duurzame energie minder ver was dan de andere gemeenten. Hiermee maken we een mooie inhaalslag."

Gemeente Uithoorn

GEMEENTENIEUWS

COLOFON

www.uithoorn.nl
www.twitter.com/Gem_Uithoorn
7 dagen per week, 24 uur per dag

Gemeentehuis
Laan van Meerwijk 16
1423 AJ Uithoorn
0297-513111

ma., di., wo., do.	08.30-17.00 uur
vrijdag	08.30-12.00 uur

Postbus 8, 1420 AA Uithoorn
gemeente@uithoorn.nl

Klant Contact Centrum / receptie
Zonder afspraak:

ma., di., do.	08.30-17.00 uur
woensdag	08.30-20.00 uur
vrijdag	08.30-12.00 uur

Burgerzaken (reisdocumenten, rijbewijzen en verklaringen)
Met afspraak:

ma., di., do.	08.30-14.00 uur
woensdag	08.30-13.00 uur
	17.00-20.00 uur
vrijdag	08.30-12.00 uur

Zonder afspraak:

woensdag	13.00-17.00 uur

Sociaal loket
(Wmo, jeugd, werk & inkomen)
Telefonisch (0297) 513111
en met afspraak::

ma., di., do.	08.30-14.00 uur
vrijdag	08.30-12.00 uur

Gemeentewerf en scheidingsdepot

ma., wo., vr., za.	09.00-12.30 uur
	13.00-16.30 uur

Ruimte huren?
Accommodatie van gemeente Uithoorn huren?
Kijk op www.uithoorn.nl/ruimtehuren

Openbare vergaderingen welstandscommissie
Een onafhankelijke welstandscommissie adviseert burgemeester en wethouders over het uiterlijk en de plaatsing van bouwwerken. Wilt u een vergadering wilt bijwonen of meer informatie? meld u aan via (0297) 513231.

Commissievergaderingen
Kijk voor actuele commissievergaderingen en informatie over de raad op www.uithoorn.nl/gemeenteraad. Via twitter: www.twitter.com/RaadUithoorn

Burgemeester of wethouder spreken?
U kunt een afspraak maken via 0297-513151 of een e-mail sturen met uw vraag of opmerking:
dagmar.oudshoorn@uithoorn.nl
marvin.polak@uithoorn.nl
ria.zijlstra@uithoorn.nl
hans.bouma @uithoorn.nl

Redactie
Team Communicatie
gemeentepagina@uithoorn.nl

Afsluiting Arthur van Schendellaan

Vanaf donderdag 21 juli tot en met zaterdag 30 juli 2016 sluiten wij de Arthur van Schendellaan voor al het doorgaande verkeer. Dit is nodig om de sloopwerkzaamheden van de Straatsburgflat veilig uit te voeren. Tijdens de werkzaamheden van de hoge sloopkraan zijn extra veiligheidsmaatregelen nodig. Dit geldt voor de tijden van 07.00 uur tot 19.00 uur, niet op zondag. In dit veiligheidsgebied blijft er 1 in- en uitrit voor het bouwverkeer open. Zodra de werkzaamheden klaar zijn, geven wij dit gebied weer gedeeltelijk vrij. De periode hierna wordt gebruikt om het betonafval af te voeren.

Nieuwsbrief
Woningbouwvereniging Eigen Haard heeft een nieuwsbrief gemaakt en deze opgestuurd aan direct omwonenden. In deze nieuwsbrief legt de woningbouwvereniging de werkzaamheden en de noodzaak van de afsluiting uit.

Verkeersmaatregelen
Volg bij de wegwerkzaamheden de omleidingsborden. Hulpdiensten zijn van deze werkzaamheden op de hoogte. De bussen rijden om. Het gaat om de Connexxionlijnen 146, 170, 270, 274, N70. Omdat haltes tijdelijk zijn opgeheven zet Connexxion pendelbussen in als extra ondersteuning tijdens de afsluitingsperiode. Blijf op de hoogte via www.connexxion.nl

Bouwverkeer
Speciaal voor de sloopwerkzaamheden maken wij 2 extra in- en uitritten bij de flat. De in- en uitritten zijn nodig om het puin veilig af te voeren zodat het gewone verkeer hier geen last van heeft. Na de sloopwerkzaamheden gebruiken wij deze in- en uitritten voor de bouwwerkzaamheden. Let u op de borden langs de weg. De snelheid bij deze in- en uitritten is verlaagd.

Parkeren
Op een gedeelte van het parkeerterrein plaatsen wij hekken en containers om de doorgang voor gemotoriseerd verkeer niet mogelijk te maken. U kunt wel parkeren in de overige vakken en u kunt er wel met de fiets of lopend langs. Volg de omleidingsborden. De voorzieningen en parkeerterrein bij Sporthal De Scheg blijven bereikbaar.

Actuele verkeerssituatie
Blijf op de hoogte van de werkzaamheden via de pagina werk in uitvoering op de website, Facebook en Twitter van de gemeente of via www.eigenhaard.nl Heeft u verder nog vragen, dan kunt u ons ook bellen via (0297) 513 111.

Kappen bomen aan de Admiraal de Ruyterlaan

In Thamerdal worden 2 Esdoorns gekapt, zodat Liander een transformatorstation kan plaatsen. De Esdoorns staan tegenover het appartementencomplex Admiraal de Ruyterlaan 2-4, net naast de ondergrondse afvalcontainer.

Gewijzigde openingstijden

Op donderdag 14 juli 2016 zijn wij tot 16.00 uur geopend.

Regiotaxi Amstelland wordt WMO vervoer Amstelland

Maakt u gebruik van de regiotaxi? Vanaf 1 augustus 2016 zal Munckhof Taxi Services het overnemen van Connexxion.
Bent u 75 jaar of ouder of heeft u een beperking en een medische indicatie op basis van de Wet maatschappelijke Ondersteuning, dan kunt u gebruik maken van het WMO-vervoer. Het Wmo-vervoer is een vorm van individueel vervoer en brengt u van deur tot deur binnen een gebied van 25 kilometer rondom uw woonadres.

Aanvragen nieuwe vervoerspas
U heeft als cliënt van de Regiotaxi, een brief ontvangen met een retourformulier. Wilt u een nieuwe vervoerspas voor het Wmo-vervoer ontvangen, vul dit formulier u in en stuurt u het aan ons terug met een nieuwe pasfoto. Vanaf 20 juli 2016 krijgt iedereen een nieuwe vervoerspas voor het Wmo-vervoer Amstelland en een folder met uitleg over het gebruik van het Wmo-vervoer Amstelland.

Geen brief ontvangen/ gegevens niet juist
Heeft u geen brief ontvangen? Bel de gemeente (0297) 513 111. Als uw gegevens niet juist zijn, stuur de brief met de juiste gegevens terug naar de gemeente.

Niet voor 1 juli 2016 het formulier retour gestuurd
Stuur alsnog het formulier in. uw nieuwe vervoerspas wordt zo spoedig mogelijk nagestuurd.

Noorddammerweg in De Kwakel afgesloten voor verkeer

We hebben nog even alles voor u op een rijtje gezet:

- **Van 4 juli tot en met 22 juli 2016** is de weg helemaal afgesloten voor gemotoriseerd verkeer. In deze periode halen wij diverse asfaltlagen van de weg. We leggen ook een duiker aan ter hoogte van de Iepenlaan. (Een duiker is een bouwwerk (meestal beton) onder de weg of in een dam. Deze verbindt wateren met elkaar).
- **Van 25 juli tot en met 7 augustus 2016** (bouwvakvakantie) is de Noorddammerweg open voor al het verkeer.
- **Van 8 augustus tot 19 augustus 2016** maken wij het werk verder af. Wij halen het laatste deel van het asfalt weg brengen de eerste nieuwe lagen asfalt aan.
- **In de week van 15 augustus 2016** is de Noorddammerweg weer geheel afgesloten, ook voor het bestemmingsverkeer. Dan brengen wij de toplaag aan op het asfalt. Om de overlast te beperken stellen wij steeds een afgekoeld gedeelte van het asfalt open voor het verkeer.

Pendelbus
Busmaatschappij Arriva zet een pendelbus in. Mocht u willen reizen in de periode van de werkzaamheden met het openbaar vervoer? Houdt u dan rekening met wat vertraging.

OFFICIËLE MEDEDELINGEN EN BEKENDMAKINGEN

De officiële mededelingen en bekendmakingen zijn een wekelijkse publicatie van de gemeente Uithoorn. In deze rubriek staan officiële mededelingen en bekendmakingen die voor u van belang kunnen zijn. Bijvoorbeeld van bouwplannen of verkeersbesluiten bij u in de buurt. Bovendien wordt vermeld waar u de plannen kunt bekijken en hoe u er bezwaar tegen kunt indienen. Helaas is het niet altijd mogelijk om moeilijk leesbaar taalgebruik te vermijden. Mocht u vragen hebben over de rubriek, belt u dan gerust met Publiekszaken, telefoon 0297 513111, of u kunt mailen naar gemeente@uithoorn.nl. U kunt de officiële mededelingen en bekendmakingen ook vinden op www.uithoorn.nl.

PROCEDURE
Ter inzage
Stukken die ter inzage liggen kunnen door iedereen worden ingekeken. De stukken liggen ter inzage in het gemeentelijk informatiecentrum (Laan van Meerwijk 16) tijdens de openingstijden. Alleen wanneer dat is aangegeven liggen de stukken ook ergens anders ter inzage zoals bij de openbare bibliotheek De Hoeksteen of dorpshuis De Quakel. De openingstijden van het gemeentelijk informatiecentrum en de openbare bibliotheek kunt u vinden in de colofon.

Zienswijzen
Zienswijzen kunnen door iedereen kenbaar worden gemaakt. Dit moet schriftelijk worden gedaan bij burgemeester en wethouders van Uithoorn (Laan van Meerwijk 16) tenzij anders vermeld.

Bezwaren
Op grond van de Algemene wet bestuursrecht kunnen belanghebbenden bezwaar indienen. Bezwaren moeten voorzien zijn van motivatie en schriftelijk worden ingediend bij burgemeester en wethouders van Uithoorn (Laan van Meerwijk 16) tenzij anders vermeld. Voor het verstrijken van de bezwaartermijn moet het bezwaarschrift zijn ingediend. Een bezwaarschrift heeft geen schorsende werking. Dit betekent dat de vergunning voor het verstrijken van de termijn al kan zijn uitgevoerd (met het risico dat het eventueel weer ongedaan moet worden gemaakt).

Voorlopige voorzieningen
Om ervoor te zorgen dat er geen gebruik wordt gemaakt van de vergunning, kan een voorlopige voorziening worden aangevraagd. Het aanvragen van een voorlopige voorziening kan bij de sector bestuursrecht van de arrondissementsrechtbank (voorzieningenrechter) via het adres: Postbus 75850, 1070 AW in Amsterdam. Een verzoek om een voorlopige voorziening moet ook een motivatie bevatten. Voor het aanvragen van een voorlopige voorziening worden door de rechtbank kosten in rekening gebracht.

Beroep
Wij maken u erop attent dat u op grond van de Algemene wet bestuursrecht binnen zes weken na verzending van onze beslissing in beroep kunt gaan bij de sector bestuursrecht van de Rechtbank, Postbus 75850, 1070 AW Amsterdam. Voor de behandeling van het beroepsschrift door de rechtbank worden u griffiekosten in rekening gebracht. Een dergelijk beroepsschrift heeft geen schorsende werking. Wel bestaat de mogelijkheid om de president van de rechtbank in Amsterdam te verzoeken een voorlopige voorziening te treffen. Een gemotiveerd verzoekschrift kunt u daartoe tot hem richten. Voor het in behandeling nemen van een dergelijk verzoekschrift worden u kosten in rekening gebracht.

DIGITALE BEKENDMAKINGEN
Een aantal bekendmakingen (verordeningen en verkeersbesluiten) worden niet meer gepubliceerd in De Nieuwe Meerbode. Per 1 januari 2014 heeft de overheid een verplichting gesteld om Algemeen verbindende voorschriften, uitsluiten digitaal bekend te maken. U kunt de volledige teksten van verordeningen en verkeersbesluiten alleen nog digitaal inzien via www.officielebekendmakingen.nl U kunt zich daar ook inschrijven voor een e-mailservice om op besluiten uit de gemeente Uithoorn geattendeerd te worden.

Welke bekendmakingen vind ik op www.officielebekendmakingen.nl?
- Verordeningen
- Verkeersbesluiten
- Ruimtelijke plannen (publicatie ook via de Gemeentepagina).

TER INZAGE

Tijdelijk:
- Vaststelling wijzigingsplan “Drechtdijk 56”. Inzageperiode 3 juni 2016 tot en met 14 juli 2016. Inlichtingen bij Publiekszaken, D. van der Pol (0297) 513111.
- Ontwerpbestemmingsplan Vuurlijn 8 en ontwerpbesluit Hogere waarde (Wet geluidhinder). Inzageperiode 3 juni 2016 tot en met 14 juli 2016. Inlichtingen bij Publiekszaken, D. van der Pol (0297) 513111.
- Vaststelling Bestemmingsplan Grevelingen 40-42. Beroepsperiode 17 juni 2016 t/m 28 juli 2016. Inlichtingen bij Publiekszaken, D. van der Pol (0297) 513111.
- Ontwerpuitwerkingsplan Vinckebuurt. Inzageperiode 16 juni 2016 t/m 27 juli 2016. Inlichtingen bij Publiekszaken, D. van der Pol (0297) 513111.
- Vaststelling bestemmingsplan Jaagpad 5. Beroepsperiode 17 juni 2016 t/m 28 juli 2016. Inlichtingen bij Publiekszaken, D. van der Pol (0297) 513111.
- Vaststelling bestemmingsplan Mijnsherenweg 2. Beroepsperiode 17 juni 2016 t/m 28 juli 2016. Inlichtingen bij Publiekszaken, D. van der Pol (0297) 513111.
- Inspraak en inloopavond voorontwerpbestemmingsplan “Bedrijventerrein”. Inzageperiode 16 juni 2016 t/m 13 juli 2016. Inlichtingen bij Publiekszaken, D. van der Pol (0297) 513111.
- Vaststelling Bestemmingsplan Steenwijkerveld 21. Beroepsperiode 17 juni 2016 t/m 28 juli 2016. Inlichtingen bij Publiekszaken, D. van der Pol (0297) 513111.
- Voorontwerp “Iepenlaan deelgebied 7”. Inspraakperiode 1 juli 2016 t/m 14 juli 2016. Inlichtingen bij Publiekszaken, A. Stevens (0297) 513111.
- Voorontwerp “Noordammerweg 44”. Inspraakperiode 1 juli 2016 t/m 14 juli 2016. Inlichtingen bij Publiekszaken, A. Stevens (0297) 513111.
- Voorontwerp “Iepenlaan deelgebied 6”. Inspraakperiode 11 juli 2016 t/m 21 augustus 2016. Inlichtingen bij Publiekszaken, A. Stevens (0297) 513111.
- Vaststelling Iepenlaan deelgebied 5. Inspraakperiode 15 juli 2016 t/m 25 augustus 2016. Inlichtingen bij Publiekszaken, A. Stevens (0297) 513111.
- Vaststelling Drechtdijk 90 en hogere waarde Wet geluidhinder. Inspraakperiode 15 juli 2016 t/m 25 augustus 2016. Inlichtingen bij Publiekszaken, A. Stevens (0297) 513111.
- Vaststelling Bestemmingsplan Woningbouwlocatie BMX-terrein. Inspraakperiode 15 juli 2016 t/m 25 augustus 2016. Inlichtingen bij Publiekszaken, A. Stevens (0297) 513111.

INGEDIENDE AANVRAGEN OMGEVINGSVERGUNNING

De onderstaande aanvragen liggen nog niet ter inzage. Het indienen van bezwaren hiertegen is nog niet mogelijk.

De Kwakel
- Hoofdweg 55, aanvraag omgevingsvergunning voor het wijzigen van een bestaande bedrijfswoning ten behoeve van huisvesting van tijdelijke arbeidsmigranten. Ontvangen 4 juli 2016.

BESLISTERMIJN AANVRAAG OMGEVINGSVERGUNNING VERDAGEN

Burgemeester en wethouders van de gemeente Uithoorn maken gebruik van hun bevoegdheid om op grond van artikel 3.9, lid 2 van de Wet algemene bepalingen omgevingsrecht de beslistermijn met 6 weken te verdagen voor de hierna te noemen aanvraag:

De Kwakel
- Jaagpad nabij 33, aanvraag omgevingsvergunning voor het bouwen van een stal.

BESLUIT OMGEVINGSVERGUNNINGVRIJ BOUWWERK

De Legmeer (Burg. Kootpark, De Legmeer, Legmeer-West, Buitenhof, Park Krayenhoff, Buitendijks)
- Muur 66, omgevingsvergunningsvrij voor het wijzigen van de achtergevel.

VERLEENDE (OMGEVINGS-)VERGUNNINGEN

Tegen de afgifte van deze vergunningen kunt u wel bezwaar/beroep maken. Hoe u dat moet doen leest u bovenaan in deze advertentie in het grijze kader.

De Legmeer (Buitendijks, Burg. Kootpark, De Legmeer, Legmeer-West, Buitenhof, Park Krayenhof)
- Randhoornweg - Evenemententerrein Legmeer-West. Evenementenvergunning aan Stichting Harley-weekend Uithoorn voor het organiseren van All American Sunday op 24 juli 2016 en een ontheffing artikel 35 Drank- en Horecawet voor het schenken van zwakalcoholhoudende dranken. Bezwaar t/m 11 augustus 2016

BEKENDMAKING OPENBARE VERGADERINGEN WELSTANDSCOMMISSIE

Een onafhankelijke welstandscommissie adviseert burgemeester en wethouders over het uiterlijk en de plaatsing van bouwwerken. Wanneer u als geïnteresseerde een vergadering wilt bijwonen, kunt u zich vooraf aanmelden op telefoonnummer (0297) 513231. Hier kunt u ook informatie inwinnen over de plaats, het tijdstip, de agenda en het aanvragen van spreektijd.

KENNISGEVING VAN ONTVANGST MELDING(EN) ACTIVITEITENBESLUIT

Burgemeester en wethouders van de gemeente Uithoorn hebben een melding Activiteitenbesluit ontvangen voor het veranderen, wijzigen en/of uitbreidingen van een inrichting. Het betreft de volgende inrichting(en):
- Scania Uithoorn, Amsterdamseweg 50 te Uithoorn;
  Informatie over deze melding is te verkrijgen bij het team Vergunningen en Burgerzaken van de Uitvoeringsorganisatie (Duo+), telefoon (0297) 51 32 32.

Tegen de acceptatie van een melding Activiteitenbesluit kan geen bezwaar of beroep worden ingesteld.

VASTSTELLING BESTEMMINGSPLAN IEPENLAAN DEELGEBIED 5

Op 30 juni 2016 heeft de gemeenteraad van Uithoorn besloten het bestemmingsplan Iepenlaan deelgebied 5 als vervat in planidentificatiecode NL.IMRO.0451.BPIepenlaanD5-VG01 vast te stellen.

Toelichting
Het project Iepenlaan betreft een herstructureringsopgave van een verouderd glastuinbouw gebied. Om verdere verpaupering tegen te gaan, wordt met een integrale herstructurering het gebied ontwikkeld tot een hoogwaardig woon,- werk,- leef en recreatiegebied. Gezien de omvang van het gebied en de vele eigenaren is de herstructureringsopgave van de Iepenlaan een ontwikkeling die meerdere jaren kan gaan duren. Daarom is er voor gekozen om het project in fases in te delen. In de eerste fase is voor het project een voorontwerpbestemmingsplan opgesteld en ter inzage gelegd. Bij het voorontwerpbestemmingsplan is de visie weergegeven van de eindsituatie van de herstructureringsopgave Iepenlaan; woonkavels in het woonlint aan de Iepenlaan met aan de zuidzijde een openbaar groengebied tot aan de Vuurlijn. Tussen de woningen en het openbaar groengebied is een zone voorzien van weidekavels die een overgang vormen van privé naar openbaar gebied. Pas als tot aankoop van de gronden wordt overgegaan en er een koopovereenkomst wordt gesloten, wordt een ontwerpbestemmingsplan voor dat deelgebied in procedure gebracht. Voorliggend bestemmingsplan betreft het vijfde bestemmingsplan dat voor het project Iepenlaan in procedure gaat. Het bestemmingsplan voor Iepenlaan deelgebied 5 heeft betrekking op de percelen Iepenlaan 1 -13 en Iepenlaan 20. De gronden achter de woonkavels van Iepenlaan 1-15 worden tevens meegenomen, zodat deze groen ingericht kunnen worden. Daarnaast wordt het woon/zorgkavel aan de Noorddammerweg nader uitgewerkt.

Terinzage
Het bestemmingsplan en het besluit van de gemeenteraad liggen met ingang van vrijdag 15 juli 2016 gedurende zes weken ter inzage. Het bestemmingsplan is digitaal te raadplegen op www.ruimtelijkeplannen.nl. Daarnaast ligt het bestemmingsplan terinzage in het gemeentelijk informatiecentrum in de hal van het gemeentehuis, Laan van Meerwijk 16 te Uithoorn gedurende de openingstijden van het gemeentehuis en in de openbare bibliotheek, Alfons Ariënslaan 1 te Uithoorn, gedurende de openingstijden van de bibliotheek.

Beroep
Gedurende de termijn van terinzagelegging (15 juli 2016 t/m 25 augustus 2016) kan tegen het besluit van de gemeenteraad beroep worden ingesteld door degenen die zich tijdig met zienswijze tot de gemeenteraad hebben gewend, belanghebbenden die aantonen dat zij redelijkerwijs niet in staat zijn geweest zich tot de gemeenteraad te wenden en een ieder als het gaat om een wijziging die de gemeenteraad heeft aangebracht in het vastgestelde plan ten opzichte van het ontwerp. Beroep moet schriftelijk worden ingesteld bij de Afdeling bestuursrechtspraak van de Raad van State, postbus 20019, 2500 EA ‘s-Gravenhage. Zij die beroep instellen kunnen tevens een verzoek doen tot het treffen van een voorlopige voorziening. Dit verzoek moet worden gericht aan de Voorzitter van de Afdeling bestuursrechtspraak van de Raad van State.

Verdere procedure
Het besluit tot vaststelling van het bestemmingsplan van de gemeenteraad treedt in werking met ingang van de dag na die waarop de beroepstermijn afloopt, tenzij binnen de beroepstermijn een verzoek tot het treffen van een voorlopige voorziening is ingediend. Is een verzoek tot het treffen van een voorlopige voorziening ingediend dan treedt het besluit van de gemeenteraad niet in werking voordat op dat verzoek is beslist.

Uithoorn, 13 juli 2016

VASTSTELLING BESTEMMINGSPLAN WONINGBOUWLOCATIE BMX-TERREIN

Burgemeester en wethouders maken op grond van artikel 3.8 Wet ruimtelijke ordening bekend dat de gemeenteraad van Uithoorn in zijn vergadering van 30 juni 2016 het bestemmingsplan “Woningbouwlocatie BMX-terrein” als vervat in planidentificatiecode NL.IMRO.0451.BPbmxterrein-VG01 gewijzigd heeft vastgesteld.

Toelichting
Aan de Europarei ligt een BMX-terrein met bijbehorend clubhuis van de wielervereniging UWTC. Zij willen hun activiteiten concentreren op sportpark de Randhoorn en verhuizen daarom de BMX-baan. Op de vrijgekomen gronden beogen we de ontwikkeling van maximaal 35 woningen met bijbehorende voorzieningen. De woningen voorzien in een woningbehoefte en geven bewoners in de buurt een mogelijkheid wooncarrière binnen de wijk te maken. De gronden hebben momenteel de bestemming Sport. Binnen deze bestemming zijn woningen niet toegestaan. Met dit nieuwe ontwerpbestemmingsplan wordt het gebied voorzien van passende bestemmingen.

Wijzigingen ten opzichte van ontwerpbestemmingsplan
Bij de vaststelling van het bestemmingsplan Woningbouwlocatie BMX-terrein is een ambtelijke wijziging opgenomen. Mogelijk worden de tuinen van de woningen aan de noordoost-zijde iets verlengd, om dit mogelijk te maken krijgt de bestem-

Vervolg op volgende blz.

Vervolg van vorige blz.

ming Verkeer ook de mogelijkheid voor tuinen en in- en uitritten. In relatie daarmee krijgt de bestemming Groen ook de ruimte om wegen in aan te leggen. Zodat, indien nodig, de weg wat verlegd kan worden.

Ter inzage
Het bestemmingsplan, het besluit van de gemeenteraad en de Nota Zienswijzen liggen met ingang van 15 juli 2016 gedurende zes weken ter inzage. Het bestemmingsplan is digitaal te raadplegen op www.ruimtelijkeplannen.nl. Daarnaast ligt het bestemmingsplan ter inzage in het gemeentelijk informatiecentrum in de hal van het gemeentehuis, Laan van Meerwijk 16 te Uithoorn alsmede in de openbare bibliotheek, Alfons Ariënslaan 1 te Uithoorn, gedurende de openingstijden van de bibliotheek.

Beroep
Gedurende de termijn van terinzagelegging 15 juli 2016 t/m 25 augustus 2016) kan tegen het besluit van de gemeenteraad beroep worden ingesteld door degenen die zich tijdig met zienswijze tot de gemeenteraad hebben gewend, belanghebbenden die aantonen dat zij redelijkerwijs niet in staat zijn geweest zich tot de gemeenteraad te wenden en een ieder als het gaat om een wijziging die de gemeenteraad heeft aangebracht in het vastgestelde plan ten opzichte van het ontwerp. Beroep moet schriftelijk worden ingesteld bij de Afdeling bestuursrechtspraak van de Raad van State, postbus 20019, 2500 EA 's-Gravenhage. Zij die beroep instellen kunnen tevens een verzoek doen tot het treffen van een voorlopige voorziening. Dit verzoek moet worden gericht aan de Voorzitter van de Afdeling bestuursrechtspraak van de Raad van State.

Verdere procedure
Het besluit tot vaststelling van het bestemmingsplan van de gemeenteraad treedt in werking met ingang van de dag na die waarop de beroepstermijn afloopt, tenzij binnen de beroepstermijn een verzoek tot het treffen van een voorlopige voorziening is ingediend. Is een verzoek tot het treffen van een voorlopige voorziening ingediend dan treedt het besluit van de gemeenteraad niet in werking voordat op dat verzoek is beslist.

Uithoorn, 13 juli 2016

VASTSTELLING BESTEMMINGSPLAN DRECHTDIJK 90 EN HOGERE WAARDE WET GELUIDHINDER

Op 30 juni 2016 heeft de gemeenteraad van Uithoorn besloten het bestemmingsplan Drechtdijk 90 als vervat in planidentificatiecode NL.IMRO.0451.BPDrechtdijk90-VG01 vast te stellen.

Toelichting
De aanleiding voor het opstellen van het bestemmingsplan Drechtdijk 90 is het ingediende initiatief om de intensieve veehouderij te beëindigen en om te schakelen naar biologische rundveehouderij en als nevenfunctie een agrarisch kinderdagverblijf te kunnen exploiteren. Het initiatief past niet binnen het huidige bestemmingsplan. Om het initiatief mogelijk is het bestemmingsplan vastgesteld.

Besluit Hogere waarde (Wet geluidhinder)
Burgemeester en wethouders van Uithoorn maken bekend dat zij een besluit hebben genomen tot vaststelling van een hogere grenswaarde van maximaal 55 dB als bedoeld in de Wet geluidhinder. Het besluit heeft betrekking op het realiseren van het agrarisch kinderdagverblijf te Drechtdijk 90 te De Kwakel. De verhoogde geluidbelasting wordt veroorzaakt door het wegverkeer van de Noordzuidroute. Tegen het ontwerpbesluit hogere waarde dat gelijktijdig met het ontwerpbestemmingsplan terinzage heeft gelegen, zijn geen zienswijzen ingediend. Het besluit is ongewijzigd ten opzichte van het ontwerpbesluit.

Ter inzage
Het bestemmingsplan, het besluit van de gemeenteraad en het besluit hogere waarden liggen met ingang van15 juli 2016 gedurende zes weken ter inzage. Het bestemmingsplan is digitaal te raadplegen op www.ruimtelijkeplannen.nl. Daarnaast ligt het bestemmingsplan ter inzage in het gemeentelijk informatiecentrum in de hal van het gemeentehuis, Laan van Meerwijk 16 te Uithoorn gedurende de openingstijden van het gemeentehuis.

Beroep
Gedurende de termijn van terinzagelegging (15 juli 2016 t/m 25 augustus 2016) kan tegen het besluit van de gemeenteraad beroep worden ingesteld door degenen die zich tijdig met zienswijze tot de gemeenteraad hebben gewend, belanghebbenden die aantonen dat zij redelijkerwijs niet in staat zijn geweest zich tot de gemeenteraad te wenden en een ieder als het gaat om een wijziging die de gemeenteraad heeft aangebracht in het vastgestelde plan ten opzichte van het ontwerp. Beroep moet schriftelijk worden ingesteld bij de Afdeling bestuursrechtspraak van de Raad van State, postbus 20019, 2500 EA 's-Gravenhage. Zij die beroep instellen kunnen tevens een verzoek doen tot het treffen van een voorlopige voorziening. Dit verzoek moet worden gericht aan de Voorzitter van de Afdeling bestuursrechtspraak van de Raad van State.

Verdere procedure
Het besluit tot vaststelling van het bestemmingsplan van de gemeenteraad treedt in werking met ingang van de dag na die waarop de beroepstermijn afloopt, tenzij binnen de beroepstermijn een verzoek tot het treffen van een voorlopige voorziening is ingediend. Is een verzoek tot het treffen van een voorlopige voorziening ingediend dan treedt het besluit van de gemeenteraad niet in werking voordat op dat verzoek is beslist.

Uithoorn, 13 juli 2016

Afsluiting Suikerfeest en BSV

Uithoorn - Afgelopen zondag, 10 juli, organiseerde What's Up in Uithoorn een barbecue en een pannatoernooi ter afsluiting van het Suikerfeest en de BuurtSportVerenigingactiviteiten. Iedereen was welkom om te genieten van (halal)vlees en hapjes. Daarna konden kinderen van 8 t/m 17 jaar meedoen aan Panna. Het weer was prachtig, de hapjes heerlijk voorbereid. Ben van Friends had de barbecues al klaargezet en om 17.30 uur stroomden de eerste kinderen, jongeren en ouders het schoolplein bij de Scheg op. Vier bewoners uit Uithoorn verzorgden mede de barbecue en het buffet. Om 18.00 uur werd het eerste vlees genuttigd en genoten ruim 70 mensen van het eten. In het kader van het JOGG (Jongeren Op Gezond Gewicht) werd er water met een smaakje geschonken, wat gretig genuttigd werd.
De barbecue stond in het teken van de afsluiting van het Suikerfeest. In de maand juni/juli was de Ramadan, waarin mensen met een Islamitische achtergrond vasten. De Ramadan wordt afgesloten met het suikerfeest. Dit feest is afgesloten met een gezellige barbecue voor alle bewoners, om lekker te eten en meer te weten te komen over de Ramadan.

Pannatoernooi
Om 18.45 uur was het zover, het Pannatoernooi ging van start. Bij de inschrijftafel was het een drukte van jewelste met 32 jongens uit Uithoorn die graag mee wilden doen. Zij streden om een directe finaleplek in de grote finale in oktober/november. Anderhalf uur lang werd er gevoetbald op drie velden. In 3 minuten konden er vele doelpunten gescoord worden, maar werd er een panna bij de tegenstander uitgedeeld, dan was de wedstrijd meteen beslist. De straattalenten rezen de pan uit.
De winnaars die direct gekwalificeerd zijn voor de finale, zijn: Nassim, Ilias en Younes voor 8 t/m 12 jaar. In de categorie 13 t/m 17 jaar zijn dit: Adil, Ilias en Chahid.
Daarnaast waren er 3 jongens van de buurt scheidsrechter bij het toernooi, Walid, Zaid en Said. Zij hebben een topprestatie geleverd.
Voetbal is één van de onderdelen van de BSV Europarei. Binnen de BSV Europarei kunnen bewoners van Uithoorn op een laagdrempelige manier kennismaken met verschillende sport- en cultuuractiviteiten, aangepast op de behoefte van de bewoners. De activiteiten vinden allemaal plaats in de Europarei. Te denken valt aan koreaans kickboksen, tennis en musical voor kinderen, kickboksen voor jongeren en voetbal voor mannen. Maar er is meer. Het volgende seizoen begint in september. Ben jij nieuwsgierig? Ga naar www.whatsupuithoorn.nl en ontdek wat de BSV is.
De dag is mede mogelijk gemaakt door Ben van Friends, EHBO vereniging Uithoorn en de medewerkers van What's Up.

Twee auto's gestolen

Uithoorn - In de nacht van dinsdag 5 op woensdag 6 juli zijn voor een woning in de Vogellaan twee auto's gestolen. Om even over elf uur in de avond werd de diefstal ontdekt. Vermoedelijk hebben de dieven via de brievenbus de contactsleutels van de wagens uit de gang gehengeld. Gestolen zijn een bruine Volkswagen Passat met kenteken 06-SJS-6 uit 2011 en een witte Fiat 500 met kenteken 3-SKH-20 uit 2013.

Heupbreuk na val van fiets

Uithoorn - Op woensdag 6 juli om drie uur in de middag is een 80 jarige vrouw uit Uithoorn gevallen met haar fiets in de Wieger de Bruinlaan. De politie en de ambulancedienst waren snel ter plaatse. De inwoonster is met vermoedelijk een gebroken heup vervoerd naar het Amstelland ziekenhuis.

Boos

De Kwakel - Vorige week maandag omstreeks kwart voor elf in de avond heeft de politie de ruzie van een man en een vrouw gesust op de Calslagerweg. De beiden 18-jarigen zonder vaste woon- of verblijfplaats riepen diverse verwensingen naar elkaar in hun eigen taal. De vrouw bleek op de internationale lijst van vermiste personen te staan. De 18-jarige is meegenomen door de agenten en gebracht naar jeugdzorg. De vrouw gaat terug naar haar land van herkomst.

Aanrijding

Uithoorn - Zaterdagnacht rond de klok van 0.2.00 uur heeft een aanrijding plaatsgevonden tussen een bus en een snorfiets op de kruising Watsonlaan met de Cheometrielaan. De bestuurster van de snorfiets, een 18 jarige Uithoornse, raakte gewond en is naar het ziekenhuis vervoerd. Ze heeft een dubbele beenbreuk. De 18 jarige jongen uit De Kwakel, die bij haar achterop zat, liep een gekneusde voet op. Er wordt onderzoek gedaan naar de oorzaak van de botsing door de verkeersdienst.

Vieze tanden?

Uithoorn - Op woensdag 29 juni om twee uur in de middag hebben twee winkeldieven liefst 30 tubes tandpasta gestolen uit een bedrijf op het Amstelplein. Na het vertrek van de twee jongens, werd de vermissing van de grote hoeveelheid tubes ontdekt. De bedrijfsleider is direct camerabeelden gaan nakijken en hierop is te zien dat de twee de tandpasta in hun tassen stopten. De beelden zijn afgestaan aan de politie. Het onderzoek loopt.

Open fotowedstrijd bij Fotokring Uithoorn

Uithoorn - Fotokring Uithoorn bestaat aanstaand clubjaar 45 jaar, en dat markeert de club met diverse activiteiten voor bewoners uit de regio. Als eerste activiteit organiseert de Fotokring een fotowedstrijd voor niet-leden. Ook staan een fotowandeling, een expositie, een lezing door Marcel van Balken over conceptuele fotografie en nog nader uit te werken activiteiten op het programma gedurende het clubjaar 2016/17. De fotokring heeft bijna 30 leden, die om de dinsdag bij elkaar komen om elkaar te inspireren op het gebied van fotografie door foto's te bekijken en bespreken. Veel mensen denken dat de lat erg hoog ligt, maar dat valt reuze mee. Veel (nieuwe) leden gaan anders naar foto's kijken, waardoor zij betere foto's gaan maken. Hoewel de fotokring geen cursussen aanbiedt, kunnen actieve leden veel leren van elkaar, van de opbouwende kritieken op foto's en van de uitdaging om rond bepaalde thema's te fotograferen. Voor de fotowedstrijd door niet-leden is het thema Amstelland gekozen. Dit thema kan de hobbyfotograaf die meedoet aan de wedstrijd breed interpreteren. De winnaar krijgt een jaar lidmaatschap gratis en een vergroting van zijn of haar foto in passepartout. De foto's van nummers 1,2 en 3 krijgen ook een plaatsje tijdens de tentoonstelling in het gemeentehuis in november 2016. Meedoen is niet moeilijk: uiterlijk 6 september kan één foto (via We Transfer) per persoon worden gemaild naar info@fotokringuithoorn.nl. Op dinsdag 1 november wordt tijdens een Kringavond (20.00- ca 22.30 uur) bekend gemaakt wie de winnaar is. Deze avond is open voor leden en niet-leden. Meer informatie is te vinden op www.fotokringuithoorn.nl.
Foto: Hans v.d. Kruijff

Zomervakantie in de bieb

Uithoorn – Zomervakantie in de bieb, daar steek je wat van op en het is nog leuk ook. Wil jij je fantasie tot leven brengen in een filmpje? Kom dan in de vakantie naar de bieb in Aalsmeer of Uithoorn voor de superleuke workshop Stopmotion. Zo kom je alles te weten over het zelf maken van een stopmotion filmpje in de workshop Stopmotion: Ik ga op reis en ik neem mee.
De workshop Stopmotion is op dinsdag 19 juli van 10.00 uur tot 12.00 uur in bibliotheek Uithoorn en op donderdag 21 juli dezelfde tijd in bibliotheek Aalsmeer. Speciaal voor kinderen in de leeftijd van 8 t/m 12 jaar. Meedoen kost 12,50 euro en voor bibliotheekleden 10 euro. In de voorverkoop gaat van deze prijzen nog een euro af. Kaarten voor deze workshop kunt u bestellen in een van de Amstelland Bibliotheken of via www.debibliotheekamstelland.nl

Gered door de buurvrouw

Uithoorn - De politie van Uithoorn kreeg afgelopen week een telefoontje van een verontruste bewoonster van de Monetflat. Haar buurman was op zijn hoofd gevallen en had hierbij een behoorlijke wond opgelopen. Ze wilde vragen hoe het met hem was, maar er werd niet meer open gedaan. De politie is poolshoogte gaan nemen. Ook op het bellen en kloppen op de deur van de agenten werd niet gereageerd. Net op het moment dat gekeken werd hoe het huis te kunnen betreden, werd de deur open gedaan. De 48-jarige buurman zag lijkbleek en had bloed in zijn gezicht. Met de gealarmeerde en inmiddels gearriveerde ambulance is de Uithoornaar vervoerd naar het VU-ziekenhuis.

Eerste seizoen De Ronde Venen Soos afgesloten

De Ronde Venen - Soos begon in november 2014 met een bezoekers aantal van 62 enthousiaste senioren. Inmiddels is het eerste complete seizoen van augustus 2015 tot juli 2016 afgerond, maar nu met een gemiddeld bezoekers aantal van 70 deelnemers. De soos biedt gelegenheid om te klaverjassen, bridgen, biljarten en voor een spelletje rummikub. Er wordt op een vriendelijke, maar competitieve manier gespeeld. Na het optellen van alle gehaalde punten kwamen de winnaars van 2015-2016 uit de bus: bridgepaar Gerard vd Meer/Greet Kennedy en Dirk Zaal waren niet te verslaan en ontvingen wederom een beker voor hun verzameling. Henk van Breda - altijd bovenaan de lijst - was klaverjas kampioen met Cootje de Kloet als de marsen winnares. Samen met hun gewonnen bekers kregen alle kampioenen een fles wijn of een bloemetje.

Voorproefje
Als voorproefje op de zomervakantie en mooi weer werd halverwege de laatste soos van juli iedereen op een beker ijs getrakteerd. Mét slagroom! (of zónder voor de dames op dieet!) De soos is dus een succes. Wij starten weer in augustus in een grotere zaal. Voor mensen met een rollator was het soms een obstakelcours tussen alle tafels. Ook onze rummikub dames zaten een beetje weggestopt in de biljartzaal. Nu kunnen wij weer bij elkaar zitten, met veel ruimte. Stichting De Willisstee, samen met Ron en Brigitte de Groot, heeft niet alleen een zaal op laten knappen maar hebben ook geïnvesteerd in nieuwe tafels en stoelen.

Afscheid
Leuke ontwikkelingen maar ook een beetje trieste afsluiting. Klara van Putten, al jarenlang een trouw lid van het gastvrouwenteam, zet de koffiepot neer. Altijd vriendelijk en vrolijk – maar helaas gaat ze ons verlaten. Klara werd verrast tijdens een plotseling ingelaste pauze met een applaus van alle gasten, een bedankkaart met alle handtekeningen en een mooie plant. Wij waren Klara niet vergeten! ...maar wij houden van een geintje. De soos begint weer op woensdag 24 augustus in een grotere zaal bij De Willisstee in Wilnis. Voor 2,50 euro (incl. koffie of thee met koekje) kunt u tussen 13.30 en 16.45 genieten van een gesprek en een spel. Alleen voor bridgen graag eerst aanmelden met Gerard vd Meer tel. 281711.

De daktuin van Molenstaete staat in bloei

Regio - Afgelopen zaterdag trok de Open Dag van appartementencomplex "Molenstaete" weer veel bekijks. Het aanbod is met nog 5 beschikbare koopappartementen en 1 huurappartement schaars aan het worden. Het afgelopen half jaar zijn er weer 2 appartementen verkocht. "De stap naar een appartement was voor ons best groot en daarom moesten we er wat langer over nadenken. Maar het went wel zo snel en willen hier nooit meer weg", aldus een bewoner welke onlangs intrek heeft genomen in het complex. De gemakken & voorzieningen om de hoek en de mogelijkheden op (lange) termijn voor het verkrijgen van zorg is nog altijd een enorme en unieke luxe waarvoor men kiest. En kijk nou eens naar de prachtige en gezellige daktuin welke in bloei staat! Een plaatje om naar te kijken en om van te genieten onder het genot van een kopje koffie in de zon op uw eigen terras. Neem gerust contact op met Hoogendoorn Makelaardij voor een vrijblijvende bezichtiging, tel: 0297-591122.

DE RONDE VENEN

DOKTERSDIENSTEN
Alle diensten van de huisartsen worden gedaan vanuit de huisartsenpost in Woerden, tel. 0900-4701470. Dit geldt voor het hele weekend, feestdagen en voor werkdagen van 17.00 u. tot de volgende dag 8.00 u.

APOTHEEK
Apotheek De Ronde Venen
Hoofdweg 6a Mijdrecht
Apotheek Mijdrecht
Hofland 48 Mijdrecht
Open: ma. t/m vr. 8.30-12.30 u. en 13.30-17.30 u. In de avond en nacht, in het weekend en tijdens feestdagen kunt u terecht bij:
8.00-22.00 u.
Zuwe Hofpoort apotheek
Polanerbaan 2, 3447 GN Woerden, 0348-427851
22.00-8.00 u.
Dienstapotheek Utrecht
Diakonessenhuis Burg. Fockema Andreaelaan 60, 3582 KT Utrecht, 030-2144583
Boots apotheek Vinkeveen, Herenweg 57, tel. 0297-262033.
Open: ma t/m vr 8.30-17.30 u; za 10.00-14.00 u.
*Buiten deze tijden kan men terecht bij Zuwe Hofpoort Apotheek, Polanerbaan 2, 3447 GN Woerden, tel. 0348-427851.

BRANDWEER & POLITIE
Brandweer, tel. 030-2404400.
Politie, tel: 0900-8844.

SLACHTOFFERHULP
info: 0900-0101
www.slachtofferhulp.nl

STICHTING THUIS STERVEN DE RONDE VENEN
Vrijwillige Palliatieve Terminale Zorg in de thuissituatie. 7 dagen per week, 24 uur per dag bereikbaar, tel. 06-51451130.

STICHTING RECHTSWINKEL
De Ronde Venen: Hoofdweg 1, Mijdrecht. Het spreeku. is op de di.avonden van 19.30-20.30 u.

DIERENHULP
Dierenambulance
tel: 06-53315557.

DIERENARTSEN
Dierenartsenpraktijk Mijdrecht-Wilnis,
Bozenhoven 69-71 Mijdrecht, tel: 0297-293939.
Dierenkliniek Amstel, Vecht & Venen, Herenweg 129, 3645 DJ Vinkeveen, tel 0297-263758
www.dkavv.nl.
Dierenkliniek De Ronde Venen
Dorpsstraat 40, 3641 EC Mijdrecht, tel. 0297-241146

PSYCHOLOGISCHE HULPVERLENING
Directe psychologische hulpverlening
Zeelt 38, 3648 HL Wilnis, tel. 0297-241562.
Drs. J.M.M. Simons klin. psycholoog geregistreerd psychotherapeut en gezondheidszorg ps (BIG).
Praktijk voor psychologische hulpverlening De Ronde Venen: R. Rap, tel: 0297-286436
Eerstelijnspraktijk voor Psychologische Zorg
Mw. drs. FMP van Dijk, Aanmelding: 088-5808000
ISIS Psychologen
Behandelcentrum Careyn Maria-Oord. Postadres: Herenweg 69, 3645 DH Vinkeveen. Bezoekadres: Ingang Kerklaan, tel. 088-5808000, www.isis.nl, info@isis.nl

ZORG & ZWANGERSCHAP
Maatschap. Verloskundigen 'De Ronde Venen'. 7 dagen per week, 24 uur per dag mobiel bereikbaar voor bevallingen en spoedgevallen op tel.nr: 06-47556371 www.verloskundigenderondevenen.nl

STICHTING TYMPAAN-DE BAAT
Kerkvaart 2, tel. 0297-230280.
www.tympaan-debaat.nl

UITHOORN

DOKTERSDIENSTEN
Spoedgevallen overdag via eigen huisarts en dan toets 1. Spoedgevallen avond/nacht/weekenden via huisartsenpost Ziekenhuis Amstelveen, tel. 020-4562000.

APOTHEEK
Apotheek Thamer Zijdelwaardplein 81 Uithoorn, tel. 0297-562851
Apotheek Boogaard Amstelplein 27 Uithoorn, tel. 0297-566886

DIERENHULP
Dierenambulance,
tel: 06-53315557.

DIERENARTSEN
Dierenarts Annemieke Calis
Oranjelaan 32A, 1421 AK Uithoorn, tel. 0297-565989
Dierenartsenpraktijk Uithoorn-Aalsmeer, Marijnenlaan 46, 1421 NH Uithoorn, tel: 0297-560627.

BRANDWEER & POLITIE
Brandweer, tel. 020-5556666.
Politie, tel: 0900-8844.

SLACHTOFFERHULP
info: 0900-0101.
www.slachtofferhulp.nl

PSYCHOLOGISCHE HULPVERLENING
Praktijk voor Eerstelijns-psychologie Nes a/d Amstel
Mw. drs. C. de Klerk, gezondheidszorgpsycholoog (BIG geregistreerd)
tel. 0297-582706 / 06-44222810
psychoprakt@hetnet.nl
www.psychoprakt.nl

Eerstelijnspraktijk voor Psychologische Zorg
Mw. drs. FMP van Dijk, Aanmelding: 088-5808000

De Stroom, praktijk voor psychotherapie en coaching
Mw. M. Eringa, Integraal Therapeut
0297-267960, www.destroom.info

ELIAGG Uithoorn
Psychotherapeut Dr. R.J. Filius
Ondernemingsweg 230, 1422 DZ Uithoorn, 0297-569544
www.eliagguithoorn.nl

Psychologen Uithoorn
Praktijk Van 't Hoff, 06-51994830
Biedt behandelingen aan kinderen, jongeren, volwassenen, ouders en gezinnen
Praktijk Klerks, 06-40418725
GZ-psycholoog BIG. Behandelaanbod o.a. CGT, EMDR, ACT, mindfulness, muziektherapie
Pr. Margrietlaan 86c Uithoorn, www.psychologen-uithoorn.nl

COLOFON

Nieuwe Meerbode

Verschijnt woensdag

EDITIE 2: DE RONDE VENEN, MIJDRECHT, WILNIS, AMSTELHOEK, DE HOEF, VINKEVEEN, WAVERVEEN
OPLAGE: 15.800

EDITIE 3: UITHOORN, DE KWAKEL, NES A/D AMSTEL
OPLAGE: 14.900

Kantooradres:
Anselmusstraat 19
3641 AM Mijdrecht
Tel. 0297-581698
Mobiel 06-53847419
Fax 0297-581509

Aanleveren van advertentie:
verkoopmijdrecht@meerbode.nl

Advertentieverkoop:
Nel van der Pol
Kees Jan Koedam

Advertentie-tarieven:
op aanvraag

Aanleveren van kopij:
redactiemijdrecht@meerbode.nl

Redactie: Nel van der Pol

Correspondent: André Veenstra

Druk:
Janssen/Pers Rotatiedruk

Verspreiding en bezorgklachten:
www.verspreidnet.nl
Tel. 0251-674433

Centrale administratie:
Visserstraat 10
1431 GJ Aalsmeer
Tel. 0297-341900
Fax 0297-342900

Uitgave van:
GOUW Uitgevers B.V.
Haarlem-Aalsmeer-Mijdrecht

129e jaargang

Ingezonden brieven:
Eenieder staat het vrij te reageren op artikelen of zijn mening te geven op ontwikkelingen die spelen binnen de gemeente. Uw ingezonden brief dient echter ondertekend te zijn met naam en adres, telefoon of e-mailadres. De redactie behoudt het recht brieven in te korten of te weigeren.

Let op:
Nadrukkelijk maken wij u er op attent, dat door ons in deze krant geproduceerd advertentie-, foto-, en/of tekstmateriaal niet beschikbaar wordt gesteld aan derden. Dus ook niet per e-mail, fotokopie of anderszins zonder uitdrukkelijke, schriftelijke toestemming van de uitgever!

WWW.MEERBODE.NL

Zomerfeestje bij Careyn Maria-Oord

Vinkeveen - Zondag 10 juli was het erg gezellig op het terras van ksw 3 op het terrein van Maria-Oord. Medewerker Astrid Pothuizen had een zomerfeestje voor bewoners en familie georganiseerd en zorgde samen met collega`s dat alles op rolletjes verliep. Het idee achter deze middag was om bewoners samen met de familie in een ongedwongen sfeer een ontspannen middag te bezorgen. Als sponsor was MZ beveiliging bereid gevonden om hieraan een bijdrage te leveren. Zanger Thomas Oudshoorn was ook aanwezig en zorgde met zijn liedjes voor een vrolijke stemming bij het aanwezige publiek. Een prachtig initiatief die zeker navolging verdient.

Startnest-leerlingen bezoeken ambulancedienst

Uithoorn - Zes leerlingen van Jenaplanschool "t Startnest" waren vrijdag 8 juli op bezoek bij de regionale ambulancepost aan de Spinnerij in Amstelveen. Het Startnest organiseerde dit schooljaar als aanvulling op de normale lessen elf verschillende workshops, zoals "Dans", "Natuurpad", "Borduren" of " Druktechnieken", op de vrijdagmiddagen. In de laatste periode voor de zomervakantie konden leerlingen van de groepen zeven en acht ook een workshop"EHBO" volgen. Zes leerlingen maakten onder leiding van Bob Berkemeier van de Kon. Ned. Ver. EHBO, Afdeling Uithoorn, kennis met de beginselen van de EHBO. Zoals "Water, de rest komt later" bij een brandwond, "Let op gevaar "en "Help het slachtoffer waar hij ligt". Geoefend werd onder andere hoe je wonden netjes verzorgt en verbindt, wat te doen bij flauwte, bij bewusteloosheid, verslikking of een vuiltje in een oog. Geleerd werd wat de vijf belangrijkste punten van EHBO zijn, zoals nagaan wat het slachtoffer mankeert en weten wanneer en hoe je 112 moet (laten) bellen.
De excursie naar de ambulancedienst was een extra sluitstuk van de Jeugd EHBO-workshop. Ambulanceverpleegkundige Michiel van Hoek legde de geïnteresseerde jonge EHBO-ers in de dop uit hoe de ambulancedienst werkt en wat er in een ambulance zit om zieken en slachtoffers van ongevallen optimale zorg te kunnen bieden.

Zomerfeest op Hummeloord: een reis rond de wereld

Uithoorn - Afgelopen woensdag werd op Hummeloord weer het jaarlijkse zomerfeest gevierd. De kinderen hadden als uitnodiging een vliegticket gekregen en die moest bij het instappen op deze ochtend gegeven worden aan stewardess juf Carolien. Piloot juf Margreet zat al klaar in de cockpit. Zodra alle kinderen de riemen vast gemaakt hadden begon het vliegtuig vaart te maken om op te stijgen want de kinderen van Hummeloord gingen vandaag met elkaar op wereldreis. En het waren niet de kinderen die normaal gesproken naar Hummeloord komen maar deze vlucht zaten er hele speciale gasten aan boord: piraten, cowboy's, spidermans, Elsa, Spaanse danseressen, een agent en nog veel meer mooie verklede kinderen. Als je uit je vliegtuigraampje keek zag je beneden de eifeltoren, de toren van Pisa en halverwege maakten we een tussenlanding voor een hele mooie Oeigoerse dans. Vervolgens vlogen we over piramides en zagen we ijsberen. Nadat we geland waren na deze speciale vlucht en iedereen uitgestapt was, was het tijd om, gezien het prachtige weer, buiten heerlijk spelletjes te spelen. Ook kwam de "ballonnenvrouw" nog langs om alle kinderen een prachtige ballonnencreatie te geven. Het was een heerlijke, gezellige, zonnige dag. De vakantie kan bijna beginnen. Fijne vakantie allemaal!

Uithoornaars door 't lint

Uithoorn - Vorige week had de politie haar handen vol aan mannen die het nodig vonden om te slaan en te schoppen. De eerste melding van van de Arthur van Schendellaan. Daar trof de politie een behoorlijk agressieve man aan. Hij stond tegen een deur van een woning te trappen. Hij verklaarde het huis uitgezet te zijn en was het hier niet mee eens. Agenten hebben geprobeerd de 31-jarige Uithoornaar tot rust te manen, maar hij werd alleen maar agressiever en ging volledig door het lint. De man moest uiteindelijk door vijf agenten in bedwang gehouden worden. Hij is overgebracht naar een isoleercel in Amsterdam. De Uithoornaar is een bekende van de politie. Twee dagen later kreeg de politie een melding dat op de Randhoornweg een man een vrouw mishandelde. De vrouw werd geslagen, geschopt en hardhandig aan haar haren getrokken. Toen de agenten ter plaatse kwamen, ging de man er snel vandoor. Hij is de volgende dag om negen uur in de ochtend van zijn bed getild, aangehouden en meegenomen voor verhoor. De recherche gaat dit geschil verder afhandelen.

NATUUR DICHT BIJ HUIS

Elke veertien dagen vindt u hier een column van het Instituut voor natuureducatie en duurzaamheid (IVN), afdeling De Ronde Venen & Uithoorn. IVN-meldpunt natuurwaarnemingen: telefoon 0297-563183.

IVN Opmerkzame Wandeling

Regio - De IVN-afdeling De Ronde Venen organiseert in 2016 elke maand een Opmerkzame Wandeling. Inmiddels zijn er zes wandelingen geweest. We starten alle wandelingen bij het Oude Spoorhuis hoek Spoorlaan/Demmerik in Vinkeveen. De route leidt door de Demmerikse Polder waar altijd iets nieuws te beleven is. De juliwandeling is op donderdagavond 14 juli en start om 20.30 uur. Hoe ziet het er op een zomeravond uit in de polder en wat hoor je en merk je op tijdens de schemering? De opmerkzame wandelingen zijn opgezet met het doel elke maand de veranderingen in de natuur langs eenzelfde route op te merken, te zien, te horen, te proeven, te ruiken en aan te raken. Elke maand zal de wandeling op een ander tijdstip plaatsvinden en op een andere dag in de week. Het gaat om 'wandelen met aandacht'. Iedereen die de rust èn de dynamiek van natuur dichtbij huis wil ervaren en opmerken is welkom. Houd de lokale media in de gaten, kijk op de website van het IVN: www.ivn.nl/afdeling/de-ronde-venen-uithoorn of bel natuurgids Elza Vis 06-23150498. Lengte: ca 8 km.(2 ½ uur). De augustuswandeling is op zaterdagochtend 27 augustus en start om 7.30 uur. Er is ook een groep op Facebook onder de naam: IVN Opmerkzame wandelingen. Het is een besloten groep en je kunt daarvoor uitgenodigd worden zodat je ook de berichten kunt lezen en je kunt een verzoek sturen als je lid wilt worden. Als je niets wilt missen, ook als je een keer niet kunt, kun je lid worden van deze groep.

www.ivn.nl/derondevenen&uithoorn

Weekagenda Vita Welzijn

wijksteunpunt Bilderdijkhof Bilderdijkhof 1 Uithoorn
0297 567 209, www.vita-amstelland.nl

Wandelen in de maand juli in Uithoorn
Elke dinsdag juli om 13.30 uur vanaf Sporthal De Scheg wandelen o.l.v. Cisca van der Straaten. Deelname bedraagt 2 euro per keer

Kerkdienst - op zondagmorgen, 10.00-12.00 uur
Samen zingen, bidden en koffie drinken. Iedereen is welkom!

Vita restaurant
U kunt op elke maandag, woensdag en vrijdag genieten van een warme maaltijd. De warme maaltijd wordt verzorgt door 't Oventje en vindt plaats in de Bilderdijkhof. Elke week hebben we een andere menukaart. Als u last heeft van een allergie laat dit ons van te voren weten en wij zorgen voor een aangepaste maaltijd. Kosten bedragen 5 euro per maaltijd. Tijd: 12.00-13.00 uur.

Groep 8 OBS de Pijlstaart 'gooit alles overboord!'

Vinkeveen – Na een geslaagd kamp op Texel namen de leerlingen van groep 8 donderdagmorgen 30 juni afscheid van de kinderen uit de groepen 4 t/m 7 van de Pijlstaartschool. Deze ochtend mochten zij voor de eerste keer hun afscheidsmusical aan 'het publiek' laten zien. Na weken van oefenen en voorbereiden is het dan eindelijk zo ver. Cruiseschip 'De Wereldreis' staat op het punt te vertrekken. Iedereen die van kapitein Klots een gouden briefkaart door de brievenbus heeft gekregen mag mee op reis. Helemaal gratis! Van alle kanten stromen de mensen toe. Ze zijn geselecteerd! Ze zijn winnaars! Het volle cruiseschip kiest het ruime sop. De stemming zit er goed in. Maar dan blijkt dat Kapitein Klots alle passagiers aan het werk zet. Er moet worden geboend, gestoft en gedweild. En de oude piraten Vlegel en Schobbejak moeten aan de slag met de pomp. Niemand wordt gespaard! Daarnaast doet de kapitein erg vaag over de reisbestemming, terwijl de reizigers allemaal een andere kant op willen. Er ontstaat al snel een dolle chaos. Vertel op, Kapitein! Waar gaan we heen? Als de motor het ook nog op volle zee begeeft en er geroeid moet worden, is het gedaan met alle vrolijkheid. Zeker als in de verte donkere onweerswolken samenpakken. Zal het cruiseschip de storm doorstaan? Lukt het de passagiers om goed samen te werken? En zal het doel van de reis worden bereikt? De kinderen en leerkrachten van de groepen 4 t/m 7 hebben genoten van de voorstelling. Vrijdag 1 juli werd de musical zelfs twee keer opvoeren. 's Morgens leveren onder andere de opa's, oma's hun musicalticket in en mogen zij genieten van deze avontuurlijke musical. De avondtickets om aan boord te stappen van Cruiseschip 'De Wereldreis' zijn gereserveerd voor ouders en eventueel broers en/of zussen. Na afloop van deze afscheidsmusical kunnen ouders onder het genot van een hapje en een drankje afscheid nemen van de leerkrachten.

STUNTWEKEN
IN ONZE KELDER

MET X

NACHTHEMDEN

1 VOOR €20,-
2DE **1 EURO**

MET X

DUSTER & PYAMA OOK HEREN

1 VOOR €35,-
2DE **1 EURO**

DE BADKLEDING ACTIE WORDT VERLENGD

Speciaalzaak
"mirande"

Schans 1 • Uithoorn • 0297-564106

maandag	gesloten
dinsdag t/m vrijdag	9.30-17.30 uur
zaterdag	9.30-16.00 uur

Voldoende gratis parkeerplaatsen

CORSETTERIE • LINGERIE • TRICOTAGE • BADKLEDING

Van Henegouwenlaan 46 Loenen aan de Vecht
Vraagprijs € 490.000,- k.k.

Riant, goed onderhouden, levensloopbestendig penthouse gelegen in een woonwijk in het hart van het historische dorpje Loenen aan de Vecht.

Het penthouse heeft een oppervlakte van maar liefst 135m², een zonnig dakterras, twee slaapkamers, een hobby-/werkkamer, een ruime en lichte living met sfeer-gaskachel waarvan u op de foto een artist impression ziet, een open keuken met apparatuur en twee badkamers. Bovendien is er een wasmachine/droogruimte. De woning is voorzien van vloerverwarming en airconditioning.

Koop Lenstra
MAKELAARS O.Z.

Kerkbrink 27
3621 AN Breukelen
0346-262552
breukelen@kooplenstra.nl
www.kooplenstra.nl

Te koop:
Printer canon €35,-.
Chemisch toilet €45,-.
Ktv grundig €50,-.
Senseo koffieapparaat €25,-.
Raleigh heren sportfiets €100,-.
Tel. 0297-283400

Te koop:
Twinny load, fietsendrager voor op de trekhak. € 45,-.
Tel. 06-55576750

Gevraagd:
Voor mijn truck orginele Michelin pop met de gele band Flipje Tiel.
Tel. 0297-786546

Te koop:
Campingschotel-hd-recreatieset met kaart, 2 seizoenen gebruikt. Als nieuw, voor €99,-.
Tel. 0297-562864

Gevonden:
Op grauwe gans: sleutelbos met italia hanger, div. Bedeltjes en twee vierkante strijkkraalplaatjes.
Tel. 06-29513535

Een nieuw plafond in 1 dag!

- Gratis advies aan huis
- Schone montage in één dag.
- Zonder hakken en breken.
- De meubels kunnen blijven staan.
- Verlichting naar wens.

Gratis offerte op maat Plafonds • Sierlijsten • Verlichting

PLAMECO PLAFONDS

Plameco Zwanenburg
Zwanenburgerdijk 279 c
1161 NL Zwanenburg
020-8204114

Open: Woensdag t/m Vrijdag 13.00 uur t/m 16.30 uur
Zaterdags 10.30 uur t/m 15.30 uur

www.plameco.nl/zwanenburg

Zomeractie
bij Winkelcentrum Amstelplein

VAN ZATERDAG 16 JULI T/M 28 AUGUSTUS

16 juli TUSSEN 10.00 EN 16.00 UUR:

Zomers op de foto!

Op zaterdag 16 juli kun je tussen 10.00 en 16.00 uur "zomers" op de foto. Deze dag is er een fotograaf aanwezig die samen met u prachtige foto's gaat maken. Er is een zomers scherm, diverse zomerse attributen, kortom alles is aanwezig om een zomerse vakantie foto te maken. Deze foto wordt in de loop van de week op de facebookpagina van het winkelcentrum geplaatst en komt natuurlijk ook in de fotogalerie bij de overige vakantie foto's.

Vanaf 18 juli

Wie maakt de mooiste, origineelste, leukste, liefste vakantiefoto en wint 1 van de 3 reischeques t.w.v. € 250,00

Vanaf 18 juli staat er in het winkelcentrum een prachtig verrijdbaar stranddecor. Plak op dit decor je zelfgemaakte vakantiefoto! Vergeet niet om achterop deze foto je naam, adres en telefoonnummer te vermelden. Een vakkundige jury bepaalt uiteindelijk wie de drie gelukkige winnaars worden.

Win 1 VAN DE 3 REISCHEQUES t.v.w € 250,-

DEZE ACTIE LOOPT T/M 28 AUGUSTUS.

Amstel Plein

ALTIJD GRATIS OVERDEKT PARKEREN

Groep 8 van OBS De Eendracht neemt afscheid in stijl

De Ronde Venen – Op maandag 4 juli heeft groep 8 afscheid genomen van een prachtige tijd op OBS De Eendracht. Zij deden dit in stijl: samen dineren, daarna in schitterende cabrio's richting school! Daar mochten zij onder luid applaus van ouders, familie en vrienden de rode loper betreden richting de hoofdingang van het gebouw van De Eendracht. In de hal - tijdelijk omgetoverd tot bioscoop - proosten zij met een feestelijk glaasje 'champagne' van de HEMA uit Mijdrecht op het volbrengen van hun basisschoolperiode. Daarna bekeken zij hun eigen gemaakte 'movie' met alle genodigden. Na het traditionele afscheidslied van de leerkrachten brachten zij nog heerlijke uurtjes door in de disco! Wat een geweldige groep 8 en wat een mooie avond! Het team van OBS De Eendracht wenst alle leerlingen van groep 8 een fijne vakantie en veel succes bij het maken van een gloedvolle nieuwe stap in de schoolcarrière!

Op de foto vlnr: Cecile Landman-de Reus, De heer A. de Reus, Jan Koot, Jurgen de Reus

UBA viert 50-jarig bestaan samen met relaties

Uithoorn – Op donderdag 7 juli werd in de Thamerkerk het 50-jarig jubileumfeest van het Uithoornse bouwbedrijf UBA gevierd. Het bedrijf is trots op deze prestatie en organiseerde speciaal voor alle goede relaties een bruisende feestelijke bijeenkomst als dank voor de samenwerking en loyaliteit in de afgelopen jaren. Alle 400 gasten brachten een toost uit met champagne op de toekomst. Dat UBA op alle fronten met haar tijd meegaat werd overduidelijk door de slogan 'UBA blijft u verwonderen'. Stoffige speeches maakte plaats voor spectaculaire optredens door cabaretier Niek Boes en de directie van UBA. Daarnaast konden de gasten genieten van loungemuziek van Skyradio en luxe hapjes.

Nieuwe winnaars Slimness

Mijdrecht – Afvallen in groepsverband bij Slimness Mijdrecht was weer een succes! Hier zijn de winnaars van de ochtend en avondgroep weer het levende bewijs van. Corine uit Amstelhoek verloor maar liefst 11,8 kilo en Wil uit Waverveen 14 kilo tijdens de cursus van 12 weken. De meeste resultaten van de groepen met de voor en na foto staan op de website. De nieuwe cursus start weer op 21 september 2016 en er zijn nog enkele plekjes. Opgeven kan via de website slimness.nl ga naar afvallen in groepsverband en vul daar het formulier in of bel 0297-765027.

AH Jos v.d. Berg verwent gasten van de Zonnebloem

Regio – Vorig jaar was gekozen voor twee uitjes op verschillende dagen. Dit bleek een geslaagde opzet en derhalve ook dit jaar weer twee keer met verschillende groepen gasten op stap. Mies en Marianne hadden gekozen voor de Sfeerstal in Nieuwveen, een toplocatie zeker bij mooi weer. En gelukkig was het op beide woensdagen mooi weer. Ook voor het vervoer was een andere werkwijze gekozen. De gasten werden door de chauffeurs, die regelmatig de gasten van de Zonnebloem vervoeren, thuis opgehaald en weer veilig thuisgebracht. Tussen 10.30 uur en 10.45 uur arriveerden de gasten bij de Sfeerstal. Er werd natuurlijk weer begonnen met een heerlijk kopje koffie/thee met iets lekkers erbij. Op beide dagen was het goed weer en kon van de mooie tuinen rond de gebouwen worden genoten. Zo rond twaalf uur werd de zeer uitgebreide lunch gebruikt. Er werd begonnen met een glaasje prosecco. Toen kwam er een huisgemaakte soep voorbij, die iedereen lekker liet smaken. Daarna zachte en harde broodjes met luxe vleeswaren, boerenkaas en een plateau met diverse buitenlandse kazen en gerookte zalm. En of dit nog niet voldoende was werd er ook nog warme quiche met boerenei met groente geserveerd. Als slot nog vers fruit met slagroom. Dit alles natuurlijk voorzien van koffie, thee en verse jus 'd Orange.

Lunch

Na deze wel zeer uitgebreide lunch konden de deelnemers lekker genieten in de mooie tuinen. Er kon worden gekozen om lekker op een van de mooie terrassen te gaan zitten, door de tuinen te wandelen of een boeket bloemen te plukken in de zgn. pluktuin. Alvorens iedereen rond drie uur, voorzien van een mooi boeket uit de pluktuin, huiswaarts keerde kon men nog iets drinken of genieten van een lekker ijsje.Jos van den Berg hartelijk dank voor de aangeboden dag. Fantastisch dat de gasten van de Zonnebloem al jarenlang mogen genieten van een geheel verzorgde dag. Ook de chauffeurs en vrijwilligers weer bedankt voor de begeleiding van de gasten en natuurlijk niet te vergeten Mies en Marianne die de organisatie weer als vanouds op zich hebben genomen.

Rabobank schenkt 35.000 euro aan voedselbanken

Regio – Het Rabobank Regio Schiphol Coöperatiefonds heeft de aanvraag van de voedselbanken in de regio Schiphol: Haarlemmermeer, Aalsmeer en Uithoorn–de Kwakel, voor een bedrag van 35.000 euro gehonoreerd. De voedselbanken van Haarlemmermeer, Aalsmeer en Uithoorn-de Kwakel werken sinds 2014 op logistiek gebied samen en maken daarbij gebruik van een loods op het AM terrein in Hoofddorp. Deze opslagloods voldoet aan alle eisen die de Nederlandse Voedsel en Waren Autoriteit (NVWA) hiervoor heeft opgesteld. De AM groep heeft de huurovereenkomst opgezegd en de voedselbanken moeten daarom op korte termijn op zoek gaan naar een nieuwe behuizing in Hoofddorp van ongeveer 600 m². De Rabo schenking wordt voor een belangrijk deel gereserveerd voor de verhuizing en voor aanpassingen en inrichting van een nieuwe loods. Volgens Hans de Bats, voorzitter van de voedselbank Haarlemmermeer, toont de Rabobank met de schenking opnieuw aan actief en betrokken bij haar regio te zijn en de voedselbanken als noodhulp organisaties een warm hart toe te dragen. De voedselbank Haarlemmermeer kan alle hulp gebruiken want zij zag haar klantenbestand ten opzichte van vorig jaar met 40% groeien naar 135 gezinnen. Aalsmeer daarentegen zag haar klantenbestand dalen met 59% naar 32 gezinnen terwijl Uithoorn constant bleef met 63 gezinnen. Door de voedselbanken in Haarlemmermeer, Aalsmeer en Uithoorn zijn in 2015 22.500 kratten voedsel met een winkelwaarde van € 480.000 ingezameld en uitgedeeld. Hiervan kwam slechts 13% via het systeem Voedselbanken Nederland, maar 87% uit de regio. Het overgrote deel van dat voedsel was anders weggegooid, maar is opgehaald, omgepakt, opgeslagen en uitgedeeld door meer dan 200 vrijwilligers binnen de regio, waarvan niemand wordt betaald. De uitreiking van een cheque aan vertegenwoordigers van de 3 voedselbanken heeft op maandag 4 juli om 16:00 plaatsgevonden op het Rabo regio kantoor, Polaris Avenue 150 in Hoofddorp. Website Stichting Voedselbank Uithoorn – De Kwakel; www.voedselbankuithoorn.nl

ALLEEN BIJ VAN KOUWEN
40% KORTING OP ALLE
MERKEN ZOMERBANDEN!

Vraag direct de prijs voor uw nieuwe banden op via
actie@vankouwen.nl of kijk op www.vankouwen.nl

VAN KOUWEN
www.vankouwen.nl
AALSMEER - AMSTERDAM
HOOFDDORP - MIJDRECHT

Nieuwe docenten bij de Paraplu

Wilnis – Met ingang van het komende seizoen heeft de 'Paraplu' 2 nieuwe docenten aangetrokken. Hieronder stellen zij zich aan u voor. Mijn naam is Angela Vermij, ik ben 37 jaar en woon in Woerden.Ik geef les bij Danscentrum Enjoy in Woerden.

Met ingang van het nieuwe seizoen mag ik de Linedance lessen gaan geven bij de 'Paraplu'. Ik heb er erg veel zin in. Heb jij ook zin in een gezellige dansles waarbij je niet afhankelijk bent van een danspartner? Geef je dan op voor de cursus Linedance. Wel of geen danservaring? Dat maakt niets uit; zowel beginners als gevorderden komen in deze cursus aan bod. Hoop je te zien op 12 september om 20:00 uur bij de stichting 'Paraplu' in Wilnis

Mijn naam is Brenda de Lange, ik ben 24 jaar. Ik woon samen met mijn partner en net geboren zoontje in Mijdrecht. Ik heb de opleiding Cios gedaan en zit al wat jaartjes in de sportwereld. Ik geef bootcamps en gaf lessen in de sportschool, vooral persoonlijke begeleiding. Lesgeven is echt mijn ding en dat wil ik vanaf heden bij de 'Paraplu' met plezier gaan doen. Ik hoop jullie binnenkort ook kennis te laten maken met andere lessen op sportgebied. Denk hierbij aan sport en spel, dans, bootcamp, aerobics. Veel leuke workouts. Maar ik ga beginnen met Yoga-lessen. Yoga vind ik speciaal leuk om te geven omdat het voor lichaam en geest erg gezond is en het voor alle leeftijden leuk is. Ik heb er zelf ook veel aan gehad in mijn zwangerschap! Ik hoop jullie allemaal te mogen begroeten in het nieuwe seizoen. Ik heb er heel veel zin in!

Dit zijn toch geen kluswoningen meer?

Mijdrecht – "Dit zijn toch geen kluswoningen meer? Dit worden veel te dure, bijna klaar woningen. De toekomstig eigenaren mogen nog zelf behangen en een lik verf geven, maar de rest wordt allemaal gedaan door een aannemer. Dat heet geen kluswoning, niet eens een afbouwwoning", aldus Lijst 8 kernen. "Het zouden betaalbare kluswoningen worden voor starters. Wat er nu komt zijn woningen van 161.00 tot 210.000. Dat kan toch geen enkele starter betalen. Bij een bank hoeven ze ook niet aan te kloppen". Wethouder Moolenburg zag het probleem niet zo: de nieuwe bewoners beslissen met elkaar welke aannemer het werk doen. Nieuw dak, badkamer, keuken, enz, enz. Het zijn oude woningen en daar is nou eenmaal veel aan te verbouwen. Er is veel animo voor er zijn al 70 gegadigde. "Geen enkele verstandige starter stapt hierin", zo kaatste Cees Houmes van D66 terug naar de wethouder. En die 70 gegadigde? die mensen dachten dat ze een kluswoning konden kopen voor een habbekrats die ze zelf kunnen bouwen. Die weten niet wat ze horen nu.

Van links naar rechts: Leo van den Hoek, Jan Janmaat, Julia Heidstra, wethouder David Moolenburgh, Thomas ten Kortenaar en Bram Keizer.

Dorpsvisie De Hoef:

'Toekomstbestendig en vitaal'

De Ronde Venen – De Dorpsvisie De Hoef is dit voorjaar definitief opgesteld door het Dorpscomité De Hoef. Afgelopen week heeft wethouder David Moolenburgh het eerste exemplaar officieel in ontvangst genomen. Het Dorpscomité heeft in 2013 van de gemeente De Ronde Venen het verzoek gekregen om het Wijkplan van 2006 te actualiseren. Nadat het concept van commentaar voorzien was door vele inwoners, heeft de definitieve Dorpsvisie 2016 nu het licht gezien. Het document dat een looptijd heeft tot 2025 is door de inwoners zelf opgesteld en geeft de wensen van De Hoef weer op het gebied van onder andere wonen, werken, mobiliteit, natuur en recreatie. Het gemeentebestuur gaat nu kennis nemen van de Dorpsvisie en er ambtelijk advies over inwinnen. Daarna volgen besluiten en wordt een uitvoeringsprogramma opgesteld met actieve inbreng van alle betrokkenen. Ook zal de Dorpsvisie gebruikt worden als input voor het binnenkort op te stellen Bestemmingsplan Buitengebied.' Wilt u de inhoud van de Dorpsvisie raadplegen? Het document met de Dorpsvisie De Hoef is te vinden op de website van de gemeente www.derondevenen.nl onder Leven en Werken > Ontwikkelingen Buitengebied > Dorpsvisie De Hoef.

Je moeder blijft je moeder
zo eigen en vertrouwd.
Je wilt haar niet graag missen
omdat je van haar houdt.
Maar eens dan komt de dag
dat je haar moet laten gaan.
Je verstand zegt dat het goed is,
maar in je ogen blinkt een traan.

Anderhalf jaar na het overlijden van onze vader en opa hebben wij, voor ons onverwacht, nu ook afscheid moeten nemen van onze moeder, schoonmoeder, groot-en overgroot-moeder

WILHELMINA HENDRIKA BON - VAN VLIET

Mien

Sinds 6 januari 2015 weduwe van Wim Bon

* 7 oktober 1929 † 9 juli 2016

Zij was voorzien van het sacrament der zieken.

Gerard en Yvonne
Anton en Yolande
Martien en Berry
Wim en Corry
Bert en Dorien
Peter en Jolanda
Ad en Samantha

Klein- en achterkleinkinderen

Correspondentieadres:
Wim Bon
Indijkweg 1
1396 LA Baambrugge

Op zaterdag 16 juli zal om 10.30 uur de uitvaartdienst plaatsvinden in de Parochiekerk van de H.Hart van Jezus te Vinkeveen.
Na afloop van de dienst zullen we haar begraven bij haar geliefde echtgenoot.

Daarna is er gelegenheid de familie te condoleren in Dorpshuis De Boei, nabij de kerk.

Die Uwen naam kennen,
zullen op U vertrouwen.

Dankbaar voor de liefde waarmee zij ons omringde, delen wij u mede dat van ons is heengegaan onze lieve moeder, schoonmoeder, oma en overgrootmoeder

Johanna van Dillewijn-Hakker

An

Weduwe van Jan van Dillewijn

Mijdrecht, 29 december 1922 — Aalsmeer, 10 juli 2016

Wij zijn dankbaar voor de goede en liefdevolle verzorging, die zij heeft ontvangen in Zorgcentrum Aelsmeer.

Anneke en Han
Jan en Mereke
Marian en Jacob
Joke
Alice en Johan

Kleinkinderen en achterkleinkinderen

Correspondentieadres:
Familie Van Dillewijn
Mendelstraat 73
1431 KN Aalsmeer

Onze moeder is thuis, op haar kamer, alwaar geen bezoek.

De dankdienst voor haar leven zal worden gehouden op vrijdag 15 juli om 9.45 uur in de Dorpskerk aan de Kanaalstraat te Aalsmeer, waarna wij haar naar haar laatste rustplaats zullen begeleiden op de Algemene Begraafplaats aan de Ophelialaan 232a te Aalsmeer.

Daarna is er gelegenheid tot condoleren in de aula op de begraafplaats.

Geen bloemen.

Heel bijzonder, heel gewoon,
gewoon een heel bijzonder persoon.

Plotseling niet meer in ons midden

Jan Thomas Steen

Jan

Assen, 14 oktober 1920 — Mijdrecht, 8 juli 2016

Het boek is uit, het was prachtig.

Gertien Steen-Bouman

Wiebe en Aafke
Quincy en Gerwin
Jaimie

Eelco en Jennifer
Jorik
Noah
Charlotte

Mevrouw Van Wieringenplein 43
3641 GV Mijdrecht

Jan is overgebracht naar uitvaartcentrum Finnema, Ringdijk 4 te Wilnis, alwaar geen bezoek.

De plechtigheid voorafgaande aan de crematie zal gehouden worden op woensdag 13 juli om 15.00 uur in aula 1 van Crematorium Daelwijck, Floridadreef 7 te Utrecht.

Voorafgaande aan de plechtigheid is er van 14.45 tot 14.55 uur gelegenheid tot afscheid nemen in de aula en na de plechtigheid is er gelegenheid tot condoleren in de ontvangkamer van het crematorium.

Je handen hebben voor ons gewerkt.
Je hart heeft voor ons geklopt.
Je ogen hebben ons tot het laatst gezocht.
Rust nu maar uit.

Verdrietig, maar dankbaar dat hij zolang bij ons is geweest, delen wij u het overlijden mede van

Johannes Jons van Maanen

John

Amsterdam, 28 april 1934 — De Ronde Venen, 9 juli 2016

Lien van Maanen-Kuipers

Els Groen-van Maanen
Marcel en Ingeborg
Steven

Gerard van Maanen

Correspondentieadres:
Familie Van Maanen
p/a Uitvaartcentrum Finnema
Ringdijk 4
3648 EB Wilnis

De afscheidsbijeenkomst zal plaatsvinden op donderdag 14 juli om 10.30 uur in de aula van de Algemene Begraafplaats De Ronde Venen, Ringdijk 4 te Wilnis, waarna de begrafenis op de begraafplaats aldaar zal plaatsvinden.

Daarna is er gelegenheid tot condoleren in bovengenoemde aula.

UITVAARTVERZORGING
De Witte Roos

"Uitvaart is zo individueel als het leven zelf"

Uw eigen afscheidsruimte (24 uur per dag)

Francisca Stoffels
Dag en nacht bereikbaar
06-24612180 • 020-4415366
info@uitvaartdewitteroos.nl
www.uitvaartdewitteroos.nl

Jolanda Dirksen
Uitvaartverzorging

Met respect voor uw persoonlijke wensen

Volledig begeleid door één persoon

U kunt mij 24 uur per dag bereiken
0297-594345 / 06-26242126

www.jolandadirksenuitvaartverzorging.nl

Het leed dat is, drukt niet zoo zwaar
als vrees voor allerlei gevaar.
Doch komt het eens in huis,
dan helpt God altijd weer
en geeft Hij kracht naar kruis.

Aan het einde van zijn krachten en in de volle zekerheid van zijn geloof is overleden mijn lieve man, onze zorgzame vader en humoristische opa

Jaap Thuring

* Amsterdam, 2 juli 1926 — † Woerden, 5 juli 2016

Greeth Thuring-de Regt

Lies en Ron
Mandy en Matthijs
Thomas, Esther
Robin en Claudia
Gert en Inge
Daphne *in liefdevolle herinnering*
Margreeth en René
Vicky
Joke

De Passage 19
3641 AK Mijdrecht

De begrafenis heeft inmiddels plaatsgevonden.

---

udb
UITVAARTCENTRUM BOUWENS

sinds 1927 hét adres van vertrouwen voor iedereen die in moeilijke dagen behoefte heeft aan menselijke benadering, doelmatige adviezen en deskundige begeleiding

UITVAARTCENTRUM BOUWENS
Startbaan 7 • 1185 XP Amstelveen
020 647 12 12

UITVAARTCENTRUM BOUWENS
Noorddammerweg 40 • 1424 NX Uithoorn
0297 56 34 55

CREMATORIUM BOUWENS
Noorddammerweg 40 • 1424 NX Uithoorn
0297 52 04 98

www.uitvaartcentrumbouwens.nl

Na het doen van zijn geliefde sport is op 63 jarige leeftijd uit het leven weggegleden

Pieter-Bas Frantzen

21-05-1953 — 25-06-2016

Wij zullen onze lieve Bas ontzettend missen.

Agnes
Jasper
Sanne, Thijs en Boris
Brenda en Stephen

De afscheidsdienst is op vrijdag 15 juli 2016 om 11.30 uur in de Thamerkerk.

---

aanhangwagenreparatie- en onderhoud ga naar
Voor
JoVar

Tevens verhuren wij 6 types boottrailers en 3 types autotransporters

Aalsmeerderweg 230 | 0297-324486 | www.jovar.nl

TE HUUR
WERKPLAATS MET WONING
Bel 06-53659603

George Kluinhaar 06-41130020
Alu-Specials
Onderhoudsbedrijf en nieuwbouw van:

- Aluminium-Kunststof kozijnen
- Veranda's-Serres-Windschermen
- Puien-Ramen-Deuren-Gevelelementen
- Levering en plaatsing alle soorten glas
- Zonwering-Horren-Luxe parasols

Helling 66, 1431 BT Aalsmeer
Tel. 0297-343382 | Fax 0297-569768
E-mail: info@alu-specials.nl
www.alu-specials.nl

VAKANTIE IS WIELEWAAL

Stichting Wielewaal zoekt vrijwilligers
om kinderen, jongeren en volwassenen met een beperking
een onvergetelijke vakantietijd te bezorgen.
Maak jij het mogelijk?
www.wielewaal.nl/vrijwilligers

Mogelijk gemaakt door NSGK

wielewaal
maak het mee!

Nationaal Ouderenfonds/ Lionsclub naar het strand

Uithoorn - Op 8 juli stond de touringcar al te wachten bij het Amstelplein waar de eerste mensen werden opgehaald. Natuurlijk was iedereen op tijd zodat we voor half 10 al de tweede ploeg mensen op konden halen bij het Zijdelwaardplein. Totaal bestond de groep uit 36 ouderen waarvan er 4 met eigen auto zijn gegaan omdat de bus niet groot genoeg was voor alle gegadigden. De dag leek bij het boeken ver weg, maar sneller dan verwacht was het dan zover. We kozen de maand Juli uit, dan verwacht je toch zeker mooi weer? Helaas was het druilerig, maar dat mocht de pret niet drukken. Een dagje naar de Pier in Scheveningen, waar we allemaal verwachtingsvol naar uit keken. Het uitje werd verzorgd door het Ouderenfonds. We werden ontvangen met koffie en een heerlijke stukje appeltaart en keken uit over de bruisende zee met de stille hoop op de zon. Je kon daarna het strand op, winkelen over de boulevard of lekker binnen blijven zitten. Wanneer je trek had in eten stond er een mega grote pannenkoek op tafel. Of je nu een pannenkoek met Ananas, kersen, spek of iets anders wilde hebben, alles was lekker en prima gebakken. Een fijne dag is altijd snel om. En zo reden we moe en voldaan terug naar Uithoorn.Met dank namens alle ouderen aan de Lionsclub Uithoorn, die dus bus heeft gesponsord kunnen we terugkijken op weer een geslaagde dag. Meer info Ouderenfonds nofuithoorn1@gmail.com of 0630717741

Iedereen aan het werk, ook in De Ronde Venen

De Ronde Venen - Het aantal werkzoekende dat gebruik maakt van de bijstand blijft groeien in De Ronde Venen. De gemeente neemt maatregelen om mensen weer aan werk te helpen, maar het is onduidelijk of deze maatregelen ook echt iets opleveren. In 2015 was er een tekort van ruim 400.000 euro op de bijstandsuitkeringen. Tegelijkertijd bleef er geld over dat bedoeld was om mensen te ondersteunen om weer aan het werk te komen.
Raadslid Pieter Kroon (PvdA-GroenLinks-LokaalSociaal): "Het kan natuurlijk niet zo zijn dat het aantal mensen zonder werk groeit en er tegelijkertijd geld op de plank blijft liggen om deze mensen naar werk te begeleiden."

Weinig aandacht voor afstand tot de arbeidsmarkt
Het college van De Ronde Venen heeft aangegeven zich voornamelijk te richten op mensen die relatief gemakkelijk weer werk kunnen vinden. De reden hiervoor is dat dit financieel het meest voordelig is, omdat het uitkeringen scheelt wanneer mensen snel weer aan het werk komen. Hierdoor is er echter minder aandacht voor mensen die een afstand hebben tot de arbeidsmarkt en wordt het voor deze mensen alleen maar moeilijker om aan werk te komen. PvdA-GroenLinks-LokaalSociaal vindt het onacceptabel dat mensen die moeilijk aan het werk komen mogelijk niet de ondersteuning krijgen die nodig is.

Werk voor iedereen
Om deze reden diende de fractie van PvdA-GroenLinks-LokaalSociaal bij de raadsvergadering van woensdag 6 juli een motie in. De motie vroeg het college om een plan van aanpak te maken waarin beschreven staat hoe het college mensen met ook een afstand tot de arbeidsmarkt aan het werk wil helpen. Met als uitgangspunt dat iedereen de kans moet krijgen om passend werk te vinden en daarvoor ook voldoende ondersteuning moet krijgen. Een suggestie die de fractie daarbij deed is om gebruik te maken van de Pauw Bedrijven. De Pauw Bedrijven zijn de sociale werkvoorziening waar De Ronde Venen mede-eigenaar van is. Pauw heeft veel kennis en ervaring als het gaat om het naar werk begeleiden van mensen met een afstand tot de arbeidsmarkt. Deze expertise wordt nu echter alleen ingezet voor mensen die op dit moment een indicatie hebben voor de sociale werkvoorziening en sinds 1 januari 2015 wordt deze indicatie niet meer gegeven. Hetzelfde geldt voor mensen die voorheen een wajong-uitkering kregen. Hierdoor komen mensen die baat zouden hebben bij de begeleiding van Pauw bij de andere werkzoekenden terecht en verkleinen hun kansen op de arbeidsmarkt.

Motie verworpen
Helaas werd de motie verworpen door de fracties van CDA, VVD, RVB en Lijst 8 Kernen. Deze fracties waren van mening dat het huidige beleid voldoet.

"Het is teleurstellend dat een meerderheid van de raad niet bereid is om nog eens kritisch te kijken naar of we nu wel alles doen wat nodig is om mensen aan het werk te helpen. Vooral als het gaat om mensen die moeilijk aan het werk komen," aldus raadslid Pieter Kroon.

Repaircafe houdt vakantie

Uithoorn - A.s. woensdag houden wij de laatste en 50e Repair middag voor de zomervakantie. De maanden juli en augustus zijn wij gesloten ! We starten weer per 7 september, van 13.00 uur tot 16.00 uur. Na de start in maart 2014 met bijdragen van gemeente, RABO bank, burgemeester Kootfonds en buurtbeheer Zijdelwaard, hebben we meer dan 600 reparaties proberen te verrichten (75% geslaagd), het repareren laten zien en leuke gesprekken daarover gehad. Onze gasten waardeerden dit in toenemende mate met in totaal bijna 1800 euro. Vaste kosten hebben we ook: huur en koffie/thee geld van ongeveer 33 euro per zitting. Daarom: waardering kunt U ook via deze weg ondersteunen d.m.v. een donatie t.n.v. Buurtsteunpunt Legmeer ,onder vermelding van Repair Cafe, met dit giro nummer: NL22RABO 01515626 44.
Een groep van 10 merendeels gepensioneerde deskundigen, op technisch en textiel gebied, bekijken met onze bezoekers of de fietsen, klokken, lampen, kleding enz. hersteld kunnen worden en dus niet weggegooid hoeven te worden. Stagiaires van RSK Thamen(electrotechniek) hebben ook kennis gemaakt met en meegewerkt aan de reparaties. Bezoekers komen en gaan vol lof over de reparaties of over de adviezen die we al pratend kunnen geven. Dit versterkt onze hoop op blijvende en/of toenemende steun van onze bezoekers! Wij gaan graag met deze leuke acitiviteit door. Adres: 't Buurtnest te Uithoorn, aan de Arthur van Schendellaan 59, 1422LB. Contact via : repaircafeuithoorn@gmail.com

Voortdurend fietsvernielingen bij het busstation

Uithoorn - Regelmatig bereikt de redactie van deze krant berichten dat er stelselmatig door onverlaten bij het busstation fietsen worden vernield. De fietsen zijn van scholieren en mensen die om naar school of hun werk te gaan buiten de gemeente van het openbaar vervoer gebruik maken en hun fiets 'stallen' in een van overdekte fietsrekken op het busstation. Als men 's middags of 's avonds terug komt is er grote kans dat hun (vaak dure) fiets om onzinnige reden vernield is. Banden lek gestoken, wielen krom getrapt en sommige fietsen zijn zelfs geheel 'ontmanteld' van wielen, zadel, lamp etc. waardoor er uitsluitend een frame in het rek hangt. Verder worden fietsen door elkaar gesmeten wat eveneens veel schade veroorzaakt. Kennelijk hoort of ziet niemand van de omwonenden ooit wat en politie is al helemaal nooit te bekennen. "Mijn dochter werkt op Schiphol en gaat per openbaar vervoer naar haar werk. Nu er geen bussen meer rijden in De Kwakel gaat mijn dochter op de fiets naar het busstation in Uithoorn. Al weten we uit ervaring dat een fiets daar achterlaten noodlottig kan zijn," laat inwoner Wim van Ham weten. "Afgelopen vrijdagavond kwam ze terug van het werk en moest al lopend met de fiets naar huis. De fiets had ik eerder deze week nog helemaal opgeknapt. Bij mij zijn inmiddels aardig wat incidenten bekend, zowel van eigen fietsen, tot verwrongen frames en lek gestoken banden van anderen, maar ook van een zondagochtend, waarop de fietstunnel onder de Zijdelweg vol met fietsen lag die van boven de tunnel er ingegooid waren," aldus een verbolgen Van Ham die de situatie meer dan zat is en de kat de bel aanbindt. Hij heeft de gemeente i.c. wethouder Marvin Polak middels een e-mail op de hoogte gesteld van de gebeurtenissen. Net zoals veel andere inwoners zou hij het op prijs stellen als de gemeente iets met deze informatie doet om vernieling van fietsen op het busstation verder te voorkomen. Het is te idioot voor woorden dat dit allemaal maar ongestraft kan waardoor mensen op hoge kosten worden gejaagd om fietsen te laten repareren of zelfs moeten vervangen. En de daders lopen vrij rond.

Toekomst Tuinderslaan: geen aansluiting bij Greenport

De Ronde Venen - Ondernemers de ruimte geven en tegelijkertijd onderzoeken of er ook voor andere bestemmingen een plek is in het gebied rond de Tuinderslaan. Dat is wat het college van B&W van de gemeente De Ronde Venen gaat doen. Nu er is besloten niet mee te doen aan de Greenport Aalsmeer, zorgt de gemeente er via deze weg voor dat tuinders toekomst hebben in Mijdrecht.
Wethouder David Moolenburgh (ruimtelijke ordening): „Aansluiting vinden bij Greenport Aalsmeer bleek niet de voordelen op te leveren waarop we gehoopt hadden terwijl er wel forse kosten tegenover staan. Met het ontwikkelen van dit plan laten wij zien dat wij er op eigen kracht ook prima uitkomen."
De tuinders hebben vorig jaar in een uitgebreid proces hun 'Toekomst voor de (glas)tuinbouw in Mijdrecht' geschetst. Diverse ondernemers in het gebied hebben wensen en plannen. Gerberakweker S.C. Zwarts zou graag een installatie neerzetten die warmte én elektriciteit kan opwekken (Bio-WKK installatie). Bloemenatelier Dierendonck wil ook graag meer mogelijkheden voor haar bedrijf. In de toekomstverkenning onderzoekt de gemeente drie varianten; het voortzetten van de huidige situatie, het geven van alle ruimte aan de tuinders en het omvormen naar een gebied met gemengde activiteiten.
In de komende weken selecteert de gemeente een bureau dat een toekomstbeeld gaat opstellen. Bewoners en ondernemers in het gebied kunnen deze zomer een brief verwachten waarin het proces en de onderzoeksopzet verder staan toegelicht. De uitkomsten van het onderzoek bieden input voor de actualisatie van bestemmingsplan buitengebied-West en verdere planvorming van de in het gebied gevestigde bewoners en ondernemers.

EHBO: voor iedereen

Uithoorn - Een ongeluk groot of klein: het kan iedereen overkomen. En iedereen kan ook een cursus volgen om eerste hulp te kunnen verlenen. Want als je moeder van de trap valt, je partner zich lelijk verbrandt aan de barbecue of je kind wordt door een hond gebeten, dan wil je toch ook kunnen helpen? Leer bij de Koninklijke Nederlandse Vereniging EHBO afdeling Uithoorn wat je wel en zeker ook niet moet doen. Jij wilt immers toch ook geholpen kunnen worden? Op dinsdagavond 4 oktober 2016 om 20.00 uur start bij onze EHBO vereniging Uithoorn de opleiding voor het diploma eerste hulp inclusief AED training en de module verbandleer. In 15 lessen, die gegeven worden in sport- en activiteitencentrum De Scheg, word je opgeleid tot eerstehulpverlener. Het lesgeld voor de cursus bedraagt €190,-. Dit bedrag is inclusief cursusboek, verbandmateriaal en examenkosten. Veel ziektekostenverzekeraars vergoeden (een deel van) de kosten van een EHBO opleiding. Informeer hiernaar bij je verzekeringsmaatschappij. Iedereen vanaf 16 jaar kan deelnemen aan deze cursus die afgesloten wordt met een internationaal erkend examen en diploma. De cursus wordt gegeven volgens de richtlijnen van Het Oranje Kruis. Alle cursussen worden gegeven door ons enthousiaste docententeam. Van een bloedneus tot een beroerte: we leren je graag hoe te handelen! Ook is het mogelijk om via onze vereniging de herhalingslessen te volgen om het diploma geldig te houden. Kijk voor meer informatie op onze website http://ehbo-uithoorn.nl/cursus-ehbo.html en meld je gelijk aan! Natuurlijk kun je ook contact opnemen met de secretaris van de vereniging: Ria van Geem, tel. 0297–560160 of via e-mail: ehbouithoorn@kabelfoon.net.

Verkeerscontrole

Uithoorn - Vorige week heeft de politie weer een verkeerscontrole gehouden ter hoogte van het Gezondheidscentrum. Een groot aantal auto's, motoren en scooters is gecontroleerd op inrichtingseisen en snelheid. Ook zijn rijbewijzen gecontroleerd en is alle bestuurders gevraagd te blazen in verband met mogelijk alcoholgebruik. Er zijn voor diverse overtredingen proces-verbaal opgemaakt.

NATUUR DICHT BIJ HUIS

Elke veertien dagen vindt u hier een column van het Instituut voor natuureducatie en duurzaamheid (IVN), afdeling De Ronde Venen & Uithoorn. IVN-meldpunt natuurwaarnemingen: telefoon 0297-563183.

Koekoekenkoorts

Wellicht dat sommige lezers zich nog een schrijfsel herinneren over mijn koekoekenobsessie: je hoort hem wel maar je ziet hem niet. Al jaren ren ik achter het beestje aan zonder hem ooit goed in het vizier te krijgen. Ook begin mei was het weer zover. Wandelend op de Waverhoek hoorde ik hem en met de verrekijker kon ik hem in de verte zien zitten. Aan zijn afhangende vleugels kon ik zien dat het de koekoek was, maar om hem echt goed te zien was hij zelfs voor de verrekijker te ver weg. Teleurgesteld was ik niet echt, ik was domweg niet anders gewend. De volgende dag gingen mijn vrouw en ik begin van de avond een rondje wandelen bij de Bosdijk in Wilnis. We hebben nog geen tien meter gelopen als we vlakbij luid en duidelijk "Koekoek" horen. We kijken naar rechts, en jawel hoor, aan de andere kant van het grasveldje op nog geen vijftien meter afstand zit hij in de boom! Met de verrekijker kunnen we hem goed bewonderen: zo groot als een duif, lange staart, afhangende vleugels, geelomrande ogen, een mooie horizontaal wit-zwart gestreepte borst en een effen grijze bovenkant. We hebben te maken met een geduldige koekoek die zich rustig laat fotograferen en filmen (zie https://www.facebook.com/IVNDRVU) en zo nu en dan ter bevestiging zijn naam roept. Dan strijkt links naast ons in een andere boom opnieuw een vogel neer. We kijken naar links en, verhip, daar zit er nóg een. Alleen heeft deze geen grijze bovenkant maar een roestbruine. De kop ziet er wat morsiger bruin uit en de strepen op de borst doen ook wat bruiniger aan. Ik blader vlug in het vogelboekje dat iedere wandeling in de achterzak meegaat en inderdaad, vrouwtjes zijn meestal grijs maar er zijn ook wat zeldzamere roestbruine exemplaren. Deze dame is iets ongeduldiger dan meneer maar ik kan haar nog net op de gevoelige plaat vastleggen voor ze de wieken neemt en iets verderop gaat zitten. Nog is ons geluk niet op want ook een derde, grijs, exemplaar landt in een boom verderop. We kunnen ze nog even alle drie bewonderen, voordat ze het welletjes vinden en vertrekken. Hoofdschuddend van zoveel geluk beginnen we onze wandeling. Nog is mijn koekoeksavontuur van dit voorjaar niet voorbij. Enkele dagen later lig ik loom schommelend in mijn hangmat te genieten van het warme voorjaarsweer als verderop in de tuin een koekoek luidkeels kond doet van zijn bezoek. Ik klauter zo snel ik kan uit de hangmat en zie hem nog net uit de appelboom wegvliegen. En dat was bepaald niet het laatste bezoek dat deze vriend onze tuin bracht. Vermoedelijk wordt dichtbij een van zijn nageslacht door een heggenmus of andere waardvogel grootgebracht. Zelfs op vakantie in Noorwegen hoorden we tot diep in de (klaarlichte) nacht een koekoek, maar dat zal wel een andere zijn geweest.

Sep Van de Voort,
IVN natuurgids

www.ivn.nl/derondevenen&uithoorn

Zomervakantie start met Buurt BBQ

De Ronde Venen - De zomervakantie in Vinkeveen is begonnen, de scholen gesloten en de vakantiebestemmingen worden opgezocht. In de Dodaarslaan in Vinkeveen is vrijdagavond 8 juli op het 2e hofje met een gezellige buurtbarbecue het begin van de vakantie gevierd. Op deze heerlijke avond, goed van temperatuur en geen regen (!) was het goed toeven voor de buurtbewoners. Helemaal goed was het zitten op de nieuwe picknicktafel die we van de gemeente mochten aanschaffen. Deze aanschaf was mogelijk in het kader van Goud in de Wijk waarmee de buurten van de Ronde Venen worden uitgenodigd om de woonomgeving prettiger te maken. Nu, dat lukte deze avond zeker. Nieuwe buurtbewoners werden welkom geheten, de buurtbanden werden weer aangetrokken, kortom een mooie start van de zomervakantie. We kijken nu al uit naar Burendag op 24 september, dan zal er weer een Dodaarslaanfeest georganiseerd worden voor alle 4 de hofjes, en natuurlijk de kerstbomen... Maar dat duurt nog even.

ALKWIN KOLLEGE 2010 - 2016

Kleine meisjes worden groot

FRANKA du Pau

gefeliciteerd met het behalen van je **VWO-DIPLOMA**

Meubelstoffeerderij Exclusive

Voor modern en klassiek stofferen in stof en leer
Wij hebben een ruime stalen collectie

Ook voor al uw boot-caravan en lounge kussens

Nijverheidsweg 16 Mijdrecht 06 22 68 44 04
stoffeerderijexclusive@hotmail.com

www.stoffeerderijexclusive.nl

Als de zorg voor een **stervend familielid** te zwaar wordt

kunnen vrijwilligers thuis hulp bieden

Vrijwilligerszorg "Thuis Sterven" Vecht en Venen
Tel: 06-51.45.11.30
www.thuissterven.info

WEEK END TIP

BAKKER DE KRUIJF

AFBAKSTOK GESNEDEN

KWALITEIT ÉN GEMAK

MIJDRECHT 256751 VINKEVEEN 263984 WILNIS 256750

JOUW STIJL KRANEN
Mengkranen voor sanitair, keukens en badkamers

Nu met
GRATIS MONTAGE PLUS 25% KORTING
op de hele voorraad kranen in de showroom.

Frans van Kaam
Loodgieters- en Installatiebedrijf

Showroom:
Rendementsweg 2G,
3641 SK Mijdrecht

Geopend:
Donderdag en vrijdag van 10.00 tot 18.00 uur
en zaterdag van 10.00 tot 14.00 uur

Of op afspraak:
06 531 904 79 - fjmvankaam@ziggo.nl

*** Te koop:**
Originele Duitse vruchtenpers, 50 cm hg, diameter 20 cm, €75,-.
Tel. 06-31939057

Gevraagd:
Ik spaar Douwe Egberts punten. Wie heeft er nog voor mij? Ook kleine aantallen zijn welkom. Ik haal ze op.
Tel. 06-15390436

Gevraagd:
Voor mijn hobby ben ik op zoek naar defecte laptops, notebooks en computers en tablets.
Tel. 06-84613045

Gevraagd:
Medailles van toertochten op de schaats. Ijs- en stempelkaarten. Spelden van ijsclubs, krulschaatsen etc.
Tel. 0346-241819

Gezocht:
Hoge prijs voor uw antieke stoommachine etc.
Tel. 06-22885528

Gevraagd:
Oudijzer o.a. wasmachines, gasfornuis, vaatwassers, droger, kachels, fietsen en div. metalen. Tel. 020-6455546

MUZIEKWINKEL
STAGE MUSIC SHOP

- muziekinstrumenten
- accessoires
- flightcase-materiaal
- verhuur van geluidsapparatuur

OPEN:
maandag: 13.00-18.00
dinsdag-vrijdag: 10.00-18.00
vrijdag koopavond: 19.00-20.30
zaterdag: 10.00-17.00

Schoolstraat 7 | Aalsmeer
0297-328044
www.stagemusic.nl

BRAM VAN DIERMEN WORLD OF FRESH FISH
Elke donderdag op de markt in Mijdrecht

WOK-GARNALEN
(IN SPAANSE MARINADE)
500 GRAM 7,50

OOK LEKKER OP DE BBQ!

HOLLANDSE NIEUWE
PER STUK 2,00
4 VOOR 7,50

DEZE AANBIEDINGEN ZIJN GELDIG OP DONDERDAG 14 JULI OP DE MARKT IN MIJDRECHT!

World of FRESH FISH WIJ BAKKEN TOT 17.00 UUR!!

MIKE VAN LIENDEN
PUUR VAKMANSCHAP

Sierbestrating | Stucadoren
Verbouwingen

Voor een vrijblijvende prijsopgave, neem contact op via:
06-53 33 23 72 | info@mikevanlienden.nl
www.mikevanlienden.nl

DEN HARTOG
Tandprothetische praktijk

Bel ons en maak een afspraak voor een gratis controle van uw kunstgebit en vrijblijvend advies.

- Reparaties en rebasing (klaar terwijl u wacht)
- Volledige protheses
- Kunstgebitten op implantaten (specialisatie)
- Partiële en frameprotheses
- Vergoeding door alle zorgverzekeringen

Peter den Hartog en Femke Grashuis tandprothetici
Marktstraat 18 1431 BE Aalsmeer Tel: 0297-342699 tppdenhartog.nl

*** Gevraagd:**
Ben met pensioen en mijn hobby is aan fietsen knutselen, gooi uw oude fiets niet weg ik kom hem graag ophalen.
Tel. 0297-321716

*** Aangeboden:**
Burbri Antiek. 5000 m² antiek en curiosa. Eigen imp.; rechtstr. naar particulier. Oosteinderweg 201a, Aalsmeer.
Tel: 0297-320058

*** Te koop:**
Grote of kleine partijen oude schoolstoelen of stapelstoelen kantine, kantoor of kerkstoelen, we komen de spullen zelf bij u ophalen dus twijfel niet en waag er een belletje aan. Wij betalen u contant.
Tel. 06-10893672

***Gevraagd:**
Oude antieke meubels en/of inboedels. Stuur uw foto's en uw prijs naar info@burbriantiek.nl dan mailen wij u terug of het wat voor ons kan zijn. Bij interesse komen we het betalen en ophalen.
Tel. 0297-320058

*** Gevraagd:**
Voor St. mensen in Nood, draagbare kleding, schoenen, dekens enz. Inleveradressen: ma. t/m za. tussen 08.00-20.00 uur. Mijdrechtse Dwarsweg 20 in Wilnis en Herenweg 36 in Vinkeveen. Beide adressen op zondag gesloten.
Tel. 0297-778103

***Gevraagd:**
Blik speelgoed van vóór 1960. Auto's, schepen, treinen en motorrijders e.a. oud mechanisch speelgoed. Defect geen bezwaar.
Tel. 06-22885528

*** Aangeboden**
Ervaren rijksgediplomeerde horlogemaker. Reparatieplaats voor mechanische uurwerken.
Tel. 0297-564845

*** Te koop:**
Partij 3 polige computersnoeren €5,-. p.st. Partij alle soorten IC's vanaf €2,-. p.st. Party trafo's vanaf €5,-. p.st. Div spoelen vanaf €3,-. p.st.
Tel: 06-26998215

*** Te koop:**
Partij tapijttegels (beige gestreept) 50 bij 50 met rubber rug. Speciale prijs: €2,95 per m2 (4 tegels)
Tel. 06-26998215

Gevraagd:
Oude racefiets uit de jaren 60-70-80-90 (in huidige staat) voor hobbyist.
Tel. 06-83235321

Gevraagd:
Oud ansichtkaarten van Nederland. Tel. 0297-560920

Te koop:
Zebra vinken voor €2,50 per stuk in mijdrecht. Tel. 06-17630244

Te koop:
Boerenbont botervloot €8,-.
Tel. 0297-560984

Persoonlijk en zorgvuldig

Altijd directe hulp bij overlijden
Dag en nacht bereikbaar
0297 - 32 58 65

De mensen achter Uitvaartverzorging Finnema

Mijn naam is Sander van der Duin, bedrijfsleider bij Uitvaartverzorging Finnema. Uitvaartverzorging Finnema beschikt over alle faciliteiten om een begrafenis of crematie geheel naar uw wensen te verzorgen. Vanuit onze uitvaartcentra in Aalsmeer en De Ronde Venen staan wij garant voor het in detail uitvoeren van een verzorgde uitvaart.

Als er in uw directe omgeving iemand komt te overlijden, kunnen wij alle zorg van een begrafenis of een crematie van u overnemen. Wij zijn hiervoor dag en nacht bereikbaar.

UITVAARTVERZORGING
FINNEMA

Uitvaartcentrum Finnema. Zwarteweg 108, 1431 VM Aalsmeer.
Aula/Uitvaartcentrum De Ronde Venen. Ringdijk 4, 3648 EB Wilnis.
www.uitvaartcentrumfinnema.nl

HASSING RIOOLSERVICE B.V.

Voorheen Scheenaart rioolservice B.V.
Al 35 jaar een begrip in de regio

Uitweg 25 A | 3645 TA Vinkeveen

RIOOL VERSTOPT?
BEL: 0297-284624 *24 uur service*

WWW.HASSINGRIOOLSERVICE.NL
INFO@HASSINGRIOOLSERVICE.NL

- Verstoppingen toilet, keuken e.d.
- Reparaties vernieuwen riolering
- Drainage
- Camerainspectie
- Rookdetectie
- Zuigwagen voor o.a. vetvangputten
- Graafwerkzaamheden

TUINAANLEG • TUINONDERHOUD • BESTRATING • BESCHOEIINGEN

WWW.TREUR-TUINEN.NL • INFO@TREUR-TUINEN.NL • 06 5172 3929

mee leven

Rob van de Velde
Uitvaartverzorging met alle begrip

Tel. 0297-583448 Vinkeveen • Tel. 0294-293063 Baambrugge
Kantooradres: Voorbancken 3 • 3645 GV Vinkeveen
E-mail: info@robvandevelde.nl • www.robvandevelde.nl

*** Te koop:**
Boss Jam Station JS-5 backingmachine met audiotrack. Prima om te oefenen, incl. software en aansluitkabels, €75,-.
Tel. 06-31939057

Gevraagd:
Alles uit de tweede wereldoorlog, zoals helmen, medailles, bajonetten, documenten etc. (Tegen vergoeding).
Tel. 06-25384205

Het VerkeersCollege

Theorieles voor je Rijbewijs ??
Natuurlijk bij Het VerkeersCollege

Elke week Theoriecursus:
Auto (1 dag) + examen
Bromfiets (1 dag) + examen
Motor (1 dag) + examen
Voor maar € 125,-

Elke maand Theoriecursus:
Tractor + examen
Voor maar € 145,-

Ook kun je iedere werkdag GRATIS theorie examens komen oefenen op onze locatie in Mijdrecht.

0297-250 638 / www.verkeerscollege.com / 0172-577 980

Jan en Tiny Bader-Boere zestig jaar getrouwd

Vervolg van de voorpagina.

Bijna drie jaar was hij weg en keerde gezond en wel naar Nederland terug waar hij toetrad tot het bouwbedrijf van zijn vader.

Uitgaan om te dansen

Jan ontmoette Tiny tijdens het dansen in Uithoorn op de destijds bekende danslocatie aan de Wilhelminakade waar toen café De Rijk was gevestigd. (Op die plaats is nu de bouw van Confucius gepland). Tiny kan zich dat nog goed voor ogen halen. “Het was de enige vrijetijdsbesteding die er was in het weekend. Je ging ‘uit’ om te dansen. Daar heb ik Jan ontmoet. Die kwam uit Vinkeveen; een hele reis want het openbaar vervoer was er niet zoals dat vandaag de dag. Omgekeerd ook natuurlijk vanuit de Kwakel. Later zijn we na ons trouwen gaan wonen in Vinkeveen.” Jan: “Niet meteen op de plek waar we nu wonen, maar eerst achter op de werf in een huisje. We hadden een aannemers- en timmerbedrijf op die plaats. Op de huidige plek aan de Herenweg stond toen een huis dat wel 150 jaar oud was. Dat is toen gesloopt en ik heb voor ons toen een zelf ontworpen nieuw huis gebouwd. Daar wonen we nu nog steeds.” Inmiddels is de derde generatie actief bij Bouwbedrijf Bader. Zoon Gijsbert heeft het destijds van vader Jan overgenomen.

Uit het huwelijk werden drie kinderen geboren, Gijsbert en twee van zijn zusters. Jan en Tiny genieten van hun 9 kleinkinderen en ook 3 achterkleinkinderen. Prachtig toch als je jezelf overgrootvader en overgrootmoeder kunt noemen! Waar Jan altijd in de bouw zat, heeft Tiny in haar jongere jaren nog gewerkt als hulp in de huishouding. Zij fietste graag en heeft dat tot op haar 75e nog met ruime afstanden gedaan! Burgemeester Maarten Divendal kwam het echtpaar persoonlijk feliciteren en dat kreeg van hem als traditioneel cadeautje het fotoboek ‘Wolken, Wind en Water’ met prachtige foto’s van de regio. Iets wat bijzonder op prijs werd gesteld, net zoals het voor Tiny een hele eer bleek gearmd met de burgemeester op de foto te gaan… Op de kast stond de eveneens traditionele felicitatie van Koning Willem Alexander voor dit echtpaar dat ook al zo lang lief en leed met elkaar deelt. Voor deze gelegenheid had ook de gemeente een fraai bloemstukje laten bezorgen. De redactie van deze krant sluit zich graag aan bij alle felicitaties en wenst het echtpaar Bader-Boere nog gezonde en goede jaren met elkaar, hun kinderen en verdere familie toe. Geniet ervan zolang het u gegeven is!

Bouw ‘spoedwoningen’ gaat nog zeker twee, drie jaar duren”

De Ronde Venen - Al maanden wordt er over gesproken. Al maanden is er onrust bij omwonenden. Al maanden wordt er geroepen, er moet met spoed woningen gebouwd worden voor vluchtelingen die mogen blijven. Tietallen in de Amstelhoek en een hele wijk op de stationslocatie in Mijdrecht. Maar wat is spoed? Dan ga je er vanuit dat het binnen een paar maanden staat, maar niets blijkt minder waar. Het duurt nog jaren voor die huizen gebouwd zijn zo bleek donderdag jl. tijdens de raadsvergadering. Deze vergadering werd er weer een stapje, met de nadruk op stapje, gezet: het heet nog project spoedwoning maar er staat nu achter: ‘ toekomstige ontwikkeling voor Stationslocatie. Ook voor de Amstelhoek is nog niets zeker. Hier gaat het dan om 26 woningen permanent en eventueel tijdelijk in te vullen als 14 permanente woningen en 24 tijdelijke woonruimten, waarbij 12 woningen tijdelijk worden opgesplitst. Voor de Stationslocatie wordt nu gepraat over een totale nieuwe wijk, met huur en koopwoningen, sociale woningbouw, starterswoningen, 55-plus woningen, kortom voor ieder wat wils. De verhouding van woningzoekenden en vluchtelingen wilde het college op 50-50 maar daar voelt de meerderheid van de raad momenteel niets voor. De CU-SGP bracht hiervoor nog een amendement in. Zij vindt dat 75 % woningzoekenden en/of doorstromers en 25% vluchtelingen. Dit om te voorkomen dat er niet geïntrigeerd wordt. Je moet deze nieuwe inwoners in de wijken integreren in de wijk, ook in bestaande wijken. Dat is beter voor iedereen. Ook Ronde Venen Belang, CDA en VVD diende hierover een amendement is. Zij vonden dat je op dit moment nog niets moest vastleggen over de verdeling: “Bij de inwoner leeft zorg rond de verdeling van het percentage statushouders (vluchtelingen) versus reguliere woningzoekenden. Op dit moment is het niet noodzakelijk om over deze verdeling een definitief standpunt in te nemen. Om de zorg bij in inwoners weg te nemen stellen wij voor per locatie te onderzoeken wat de beste/meest wenselijke verdeling is”. Dit amendement werd aangenomen. Maar het gaat nog wel even duren. De planning nu is - althans voor de Stationslocatie - medio 2018 en dan kun je rustig stellen: 2020. en dat heet dan spoedproject.

De Vuurlijn-West, hier achter de terreinen van SV KDO, wordt vanaf de Ringdijk tot aan de Mijnsherenweg ingericht als fietsstraat waar de auto ‘te gast’ is

Vuurlijn-West wordt fietsstraat met de auto ‘te gast’

De Kwakel - De gemeente heeft begin vorig jaar binnen het Verkeersstructuurplan (VSP) De Kwakel en het Uithoorns Verkeer en Vervoer plan (UVVP) in al haar wijsheid besloten dat het westelijk deel van de Vuurlijn, gelegen tussen de Ringdijk en de Mijnsherenweg in De Kwakel een gedaanteverwisseling moet ondergaan. Het tracé van dat deel van de Vuurlijn wil men binnen afzienbare termijn gaan (her)inrichten en uitvoeren als een ‘fietsstraat’ met een 3,5 m brede rode loper en aan de zijkanten een smalle grijze of zwarte strook. Op de rijbaan worden markeringen van ‘fietsstraat auto te gast’ aangegeven. De auto beperkt zich hier tot bestemmingsverkeer en dat betekent op dit tracé langzaam rijden want het wordt een 30 km zone. De Vuurlijn tussen de Poelweg en de Mijnsherenweg wordt ingericht volgens de richtlijn ‘duurzaam veilig’ met een 60 km-zone. Afwijkend t.o.v. duurzaam veilig is de rode loper van 3,5 meter. Verder worden er snelheid belemmerende maatregelen uitgevoerd.

Fijn voor de fietsers natuurlijk, maar minder voor degenen die over dat weggedeelte met de auto over dat stuk Vuurlijn naar en van hun werk gaan richting Hoofdweg en komende vanaf de Koningin Máximalaan (de voormalige N196) richting De Kwakel. In dat licht gezien kan men zich afvragen of dit plan wel uit ‘wijsheid’ geboren is.

Punt van overweging is namelijk dat op dit stuk Vuurlijn tussen de Ringdijk en de Hoofdweg de door auto’s druk bereden Poelweg uitkomt in de vorm van een T-kruising. Dat is (eenrichting) verkeer vanaf de Koningin Máximalaan richting De Kwakel. Of een stuk fietsstraat in deze verkeersstroom past is dus even de vraag. Over de Poelweg rijdt ook veel vrachtverkeer richting De Kwakel. Volgens een bewoner in De Kwakel is het wachten op ongelukken. Verder is er geen ruimte gemaakt om voetgangers en wandelaars in de nieuwe situatie veilig langs het tracé te laten lopen. Dat is overigens nu ook al niet het geval.

Druk bereden Vuurlijn

Als het autoverkeer de Poelweg om deze maatregelen dat deel van de Vuurlijn gaat mijden en in plaats daarvan de Noorddammerweg kiest om naar De Kwakel te gaan, wordt het daar een stuk drukker! Dat verkeer komt ook weer op de Vuurlijn uit om vanaf de andere kant naar de Ringdijk te rijden als men De Kwakel tot bestemming heeft. Anderzijds ziet de gemeente graag dat er meer gebruik wordt gemaakt van de N231 (Noord/Zuid route) om naar De Kwakel te gaan. En dat gaat dan via de Drechtdijk of Steenwijkerveld/Halfweg iets wat men eigenlijk ook liever niet heeft. Tja...

Naar de mening van wethouder Polak valt het autoverkeer op de Poelweg wel mee. Misschien is het een idee om tellingen uit te voeren hoeveel auto’s en vrachtwagens daar rijden richting De Kwakel. Dan weet je wat. De redactie heeft de proef op de som genomen tijdens de spits en dan blijkt er toch wel veel autoverkeer te zijn op de Poelweg, maar ook op de Vuurlijn, komend uit de richting van de Hoofdweg/Mijnsherenweg naar het centrum van De Kwakel. Zelfs in de weekend rijdt er veel autoverkeer. Al met al zal de praktijk het op den duur uitwijzen. Bijkomende problematiek van de herinrichting van wegen, kruisingen en het aanleggen van veilige fietspaden is de Stelling van Amsterdam (werelderfgoed op de lijst van de Unesco). Het is verboden om die te doorsnijden, af te graven of om op het dijklichaam paden aan te leggen. Dat betekent woekeren met de beschikbare ruimte.

Mettertijd en dan wordt gesproken over 2017, is het de bedoeling om ook de hele Boterdijk opnieuw te gaan inrichten als fietsstraat en de onoverzichtelijke situaties rond geparkeerde auto’s te gaan aanpakken. Dan moeten eerst alle bouwwerkzaamheden van nieuwe woningen in de Oker en die van Eigen Haard langs de Boterdijk geheel zijn afgerond en opgeleverd waardoor er geen bouwverkeer meer over de Boterdijk hoeft te rijden. Dit project loopt in de planning al een jaar achter i.v.m. de uitgelopen nieuwbouwplannen van de woningen aan de Boterdijk.

Buren voorkomen inbraak

Uithoorn - Vorige week is geprobeerd in te breken in een woning in de Boutenslaan. Om kwart over twee in de nacht hoorde een bewoner geluiden dat leek op verplaatsing van een container bij de buren. De bewoners hebben het licht aangegaan, zijn gaan kijken en hebben om hun aanwezigheid aan te kondigen gehoest. De daders hebben het gehoord. De twee knapen zijn er snel vandoor gegaan op een scooter of bromfiets. Een van de twee had een inklapbaar krukje in zijn hand. De bewoners hebben de twee nog tegen elkaar horen zeggen, “doe het bij het badkamerraam.” Loop eens langs alle ramen en deuren in uw huis. Ook in (openstaande) ramen op de bovenverdieping zien dieven mogelijkheden om in te breken.

Boekhandel Bruna: kijken, bladeren, beleven en postservice

Uithoorn - Winkelcentrum Amstelplein met meer dan twintig winkels, viert in september haar 25-jarig bestaan. Vooruitlopend daarop zetten wij de verschillende winkels in het zonnetje; elke week een. Hoelang zijn ze al in het winkelcentrum, wat hebben ze te bieden voor hun klanten en hoe willen de winkeliers die ook in de toekomst behouden? Hoe zien zij de verdere ontwikkeling van het winkelcentrum? En zo meer.
Bruna is gevestigd aan de Schans, schuin tegenover het Kruidvat. De boekhandel behoort tot de eerste garnituur die zich in 1991 in het winkelcentrum vestigde. Naast allerhande boeken, tijdschriften, kranten, kantoorbenodigdheden (m.n. voor zzp-ers), cadeauartikelen, wens- en ansichtkaarten (ook van Uithoorn) en artikelen voor de jeugd, biedt Bruna ook een postservice. Alle posthandelingen in de letterlijke zin van het woord kunnen bij Bruna worden uitgevoerd. Dus pakjes, brieven, aangetekende stukken voor binnen- en buitenland, brengen en afhalen, postzegels kopen en dergelijke is mogelijk. Net als kentekens van auto’s overschrijven. Wie overdag werkt kan post die niet door de brievenbus past, bij Bruna laten afleveren. ‘Pakje gemak’ heet dat. Dat moet dan wel bij de afzender aangevraagd worden of men die service verleent. Het gaat daarbij voornamelijk om artikelen die via de website worden besteld. Jaarlijks speelt Bruna ook in op bekende en interessante acties, zoals de Kinderboekenweek en de vakantieweken met speciale vakantie-uitgaven en stripboeken. “We hebben bij Bruna vaak leuke en aantrekkelijke acties en die gaan er steeds meer komen. Verder gaan we ons meer richten op workshops voor diverse doelgroepen. We zijn een winkel voor iedereen, jong en oud en goed toegankelijk. Misschien daarom fungeren we vaak ook als een sociaal trefpunt. Het is altijd druk bij ons; elke dag zou ik van alle verhalen die we horen er een pagina in de krant over kunnen schrijven. Dat maakt dit werk zo leuk, loopt de zaak goed en is het geen wonder dat we hier al 25 jaar zitten. Dat vieren mijn man Wim en ik in september. We zouden er best graag wat meer ruimte bij willen vanwege de toenemende activiteiten. Misschien krijgen we die kans een keer mocht het winkelcentrum ooit worden verbouwd,” aldus Marjan Mijnders. “Tot aan die tijd, maar ook daarna, moeten we samen met de andere ondernemers onze klanten hier binnenboord proberen te houden. Wij zien de toekomst hier wel zitten.” Meer weten? Stap de winkel eens binnen of kijk bij www.bruna.nl en www.bruna.nl/zakelijk.

ALTIJD GRATIS OVERDEKT PARKEREN

Zonnehuisgroep verbaast over ‘Zwarte lijst’ IGZ

De Ronde Venen - De Zonnehuisgroep Amstelland, waartoe ook de zorgcentra Gerardus Majella in Mijdrecht (op termijn ook het nieuwe Zonnehof Mijdrecht aan de Dorpsstraat) en Zuiderhof in Vinkeveen behoren, heeft met verbazing gereageerd op het feit dat ook zij in categorie 2 voorkomt op de ‘Zwarte Lijst’ van slecht presterende zorginstellingen zoals die vorige week door de Inspectie van de Gezondheidszorg (IGZ) is gepubliceerd.
“De inspectie bezoekt jaarlijks circa 10% van de verpleeg- en verzorgingshuizen. In 2010 was voor het laatst één van onze locaties bezocht, dus we waren vorig jaar niet verbaasd, dat ze behalve de papieren informatie die wij hen over de gehele stichting sturen, na jaren ook weer een locatie van ons in de praktijk wilden toetsen,” laat woordvoerder Petra van Werkhoven van de Zonnehuisgroep weten. “We hebben bijna precies een jaar geleden graag de situatie van ons zorgcentrum in Zonnehuis Westwijk in Amstelveen laten zien. Daarover werd een rapport uitgebracht en de resultaten waren van dien aard dat wij er tevreden over waren. In het inspectie werden de onderwerpen op alle punten goed beoordeeld net zoals het klanttevredenheidsonderzoek. We zijn daarom ook verbaasd dat er nu opnieuw toezicht nodig zou moeten zijn. Voor zover ik weet zijn Zuiderhof en Gerardus Majella in De Ronde Venen nog nooit door de inspectie bezocht. Daar is de zorg op alle punten overigens gewoon goed en wij horen nooit klachten.”

Toelichting

De inspectie houdt vervolgtoezicht in de vorm van inspectiebezoeken en/of bestuursgesprekken. Volgens Van Werkhoven had men dit op grond van het enige toezichtbezoek dat de inspectie vorig jaar aan Zonnehuis Westwijk heeft gebracht, niet verwacht. “Wij hebben meteen om een toelichting gevraagd en kort daarop heb ik de inspectie daar weer om gevraagd. We hebben daar nog steeds geen antwoord op gekregen. Wij vinden het jammer dat wij onze cliënten, medewerkers, vrijwilligers, relaties en buurtgenoten die vragen hebben, nu niet kunnen uitleggen waarom wij op grond van een inspectierapport met goede bevindingen in categorie 2 staan. Wij zijn trots op onze medewerkers én vrijwilligers die zich dagelijks met hart en ziel inzetten voor cliëntgerichte zorg.” Zonnehuisgroep Amstelland zegt continu aan kwaliteitsverbeteringen te werken via scholing, inventarisering van tips en tops bij cliënten en familie en zal in september weer extern getoetst worden op het HKZ certificaat. Regelmatig wordt via interne audits op alle locaties, dus ook in De Ronde Venen, op onderwerpen getoetst zoals hygiëne en medicatieveiligheid, waar zo nodig acties op worden ondernemen. Zonnehuisgroep zegt het jammer te vinden dat de categorie indeling op de lijst van de inspectie een andere indruk geef.

VAN RijN

VAN RIJN FIETSEN VROUWENAKKER

VROUWENAKKER 7A • 0297 561609
WWW.VANRIJNFIETSEN.NL

WEEKENDACTIES!

Geldig van donderdag 14 juli t/m zondag 17 juli.

Amstel bier
3 kratten
24 flesjes à 300 ml

~~40.47~~ **25.00**

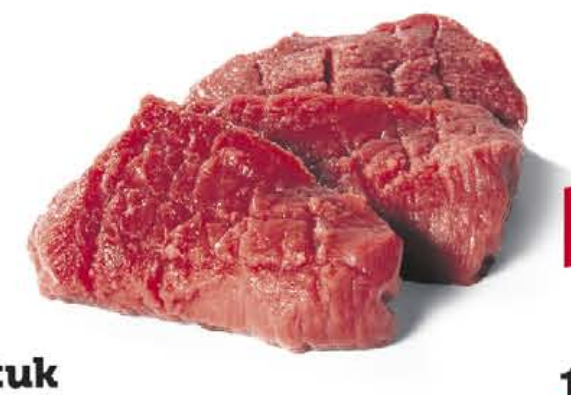

Biefstuk
100 gram

100 GRAM
~~1.70~~ **1.00**

Nectarines, perziken of platte perziken
500 gram
per kilo 1.78

500 GRAM
~~2.29~~ **0.89**

Douwe Egberts aroma rood snelfilterkoffie
2 pakken à 250 gram

2 PAKKEN
~~5.98~~ ~~6.38~~ **3.99**

Douwe Egberts aroma rood koffiepads, koffiecups, koffiebonen of arome
2 doosjes à 10 cups, 2 zakken à 36 pads of 2 pakken à 250 gram

2E HALVE PRIJS*
bijv. excellent arome
~~6.98~~ **5.24**

Prijs- en assortimentswijzigingen, zetfouten en uitverkochte artikelen voorbehouden. Alle aanbiedingen zijn bestemd voor thuisgebruik, dus niet voor handelsdoeleinden. Geldig van donderdag 14 juli t/m zondag 17 juli 2016. Week 28.

Coop Uithoorn
Prinses Irenelaan 1-3

OP & TOP coop

ZORGELIJKE (WAN)TOESTANDEN IN HET HOGE HEEM

AMSTELRING ZORG OP ZWARTE LIJST IGZ VAN SLECHTST PRESTERENDE ZORGINSTELLINGEN

Uithoorn - Nu de zorg in verpleeghuizen en vooral die voor dementerende bejaarden sterk in de aandacht van zowel de politiek als de media staat vanwege de zeer slechte bevindingen in veel verpleeghuizen, heeft staatssecretaris Martin van Rijn (PvdA) vorige week een lijst van de IGZ openbaar gemaakt met namen van zorginstellingen waar de zorg vaak en in bepaalde gevallen zelfs bij lange na niet aan de wettelijke (en menselijke!!) norm voldoet. Op de lijst van 'slechtst presterende' zorginstellingen staan ook de in de regio bekende Careyn en Amstelring. Onder laatstgenoemde valt ook zorgcentrum het Hoge Heem aan de Wiegerbruinlaan in Uithoorn. Vooral de zorg voor dementeren 'in de huisjes' blijkt volgens ingewijden op een bedroevend laag peil te staan. De wantoestanden die daardoor zijn geconstateerd bij de verzorging en begeleiding van dementerende ouderen is te schrijnend om onder woorden te brengen. De slechte resultaten, voornamelijk als gevolg van een ondeugdelijk management en niet omdat de goedwillende vrijwilligers hun best niet doen, heeft destijds locatiemanager Paul van Moorst de kop gekost. Hij werd op non-actief gezet. De daaropvolgende interim manager, Coja Janssen, kwam voor hem in de plaats, maar ook die kon nauwelijks oplossingen aandragen. Inmiddels is de volgende locatiemanager aangetreden: mevrouw Rita Braam. Misschien dat het haar wel lukt om voor verbetering te zorgen. Mocht dat niet gaan overweeg dan de afdeling dementie te sluiten. Voor alle partijen het beste!

Falende zorg en organisatie

Gekwalificeerd personeel is op een enkel geval na niet meer voorhanden. En degenen die er nog zijn lopen tegen een burn-out aan. Veel zaken worden geregeld door weliswaar goedwillende, maar vaak onvoldoend opgeleide vrijwilligers en 'flexwerkers' die de dementerende mens niet kunnen begeleiden en verzorgen zoals dit zou moeten. Dat alles veroorzaakt veel onrust, een falende zorg en soms voor gevaarlijke toestanden, zoals verkeerde of helemaal geen medicijnen, aanrandingen, diefstal, soms geweld en valpartijen - met blauwe plekken op gezichten en lichaam - bij de bewoners e.d. (waarvan geen meldingen zijn gedaan). Deze zaken worden naar buiten gebracht door Maureen de Kruijf en haar zuster Nancy uit Uithoorn, van wie hun moeder twee en een half jaar tot aan haar overlijden op 2 juni jl. is verpleegd in huisje 1. Een en ander wordt bevestigd door ex-werknemers van het Hoge Heem en vele anderen die bemoeienis hebben (gehad) met het Hoge Heem en vooral met de cliënten en patiënten in 'de huisjes'. Het ligt buiten het bestek van dit artikel om alle namen te noemen, maar degenen die het kunnen bevestigen zijn bij de redactie van deze krant bekend. Kortom, er is onvoldoende aandacht voor en professioneel toezicht op de bewoners van de huisjes. Sterker nog, regelmatig is er sprake van helemaal geen toezicht gedurende langere tijd met alle gevolgen van dien. Dus ook nog een falende organisatie, Daar komt bij dat er veel achterstallig onderhoud is in de accommodaties. Elektrische leidingen en bedradingen zijn stuk of slecht aangesloten, Levensgevaarlijk! Apparaten werken niet meer, de inrichting is slecht en vloeren zijn stuk.

Al langer wantoestanden

Degenen die door de bezuinigingen op (gekwalificeerd) personeel en voorzieningen de daarmee gepaard gaande zorgelijke omstandigheden daadwerkelijk van nabij hebben meegemaakt zijn Maureen de Kruijf en haar zuster Nancy uit Uithoorn. Samen met hun twee andere zusters en twee broers hebben zij hun moeder, Nel van Rijk, verblijvend in huisje 1, vaak bezocht en verzorgd. Dat bleek hard nodig omdat door tijdgebrek van deskundig personeel en het gebrek aan middelen, het ontbreken van de nodige voorzieningen, te weinig aandacht en zorg, hun moeder wegkwijnde en in een deplorabele toestand verkeerde waarna zij afgelopen maand op 84-jarige leeftijd overleed. Of haar overlijden te maken heeft met de slechte (medische) verzorging en het gebrek aan begeleiding kan niet worden bevestigd. Vooral Maureen en Nancy hebben met eigen ogen en oren al lange tijd kennis kunnen nemen van de vele wantoestanden, drama's en tekortkomingen die er in dat specifieke huisje heersten en wellicht ook in de andere. Zonder de goedwillende en zorgzame vrijwilligers tekort te doen, brachten zij hun bevindingen vorig jaar al onder de aandacht van (de voormalige) locatiemanager Paul van Moorst, interim manager Coja Jansen, Inge Borghuis van de Raad van bestuur van Amstelring Zorg, diverse afdelingshoofden, artsen, de Inspectie voor de Gezondheidszorg, wethouder Ria Zijlstra (Sociaal Domein) en beleidsadviseur Zorg en Welzijn Fatima Abarkan van de gemeente Uithoorn en burgemeester Dagmar Oudshoorn. Die kunnen dus niet zeggen dat ze er niets van afweten! Dat blijkt uit de omvangrijke e-mailberichtgeving van ruim een half jaar tussen de betrokken partijen die in het bezit is van deze krant. Maar wat haalt het uit? Treed er verbetering op? Dat is nog niet geconstateerd. Misschien gebeurt dat nu eindelijk nadat staatssecretaris Martin van Rijn 'zijn' zwarte lijst met namen heeft gepubliceerd en waar nodig maatregelen aankondigt. Dat werd hoog tijd! Het feit dat de voorzitter van de Raad van bestuur van Amstelring Zorg, Eric Hisgen, zegt dat het rapport van IGZ dateert van maart en dus in feite 'verouderd' is, is een gotspe. De problemen in deze zorgsector bij het Hoge Heem zijn al veel langer bekend en werden zelfs begin vorige maand nog door Maureen en Nancy ter plaatse geconstateerd.

Vogels in een kooitje

Maureen en Nancy vertellen hun verhaal: "De klachtencommissie van het Hoge Heem en alle andere waar wij ons ongenoegen hebben geuit, hadden al lang aan de bel moeten trekken," laat Maureen weten. "Nancy en ik hebben het gevoel dat wij als familie veel meer vertegenwoordigen dan alleen destijds het belang van onze inmiddels overleden moeder. Wij willen met onze klachten bereiken dat er verbetering optreedt voor ALLE bewoners én het nog aanwezige personeel wat zijn best doet er wat van te maken! Natuurlijk hebben we overwogen onze moeder weg te halen uit het Hoge Heem en in een andere zorginstelling te laten opnemen. Dat bleek organisatorisch en medisch zoveel problemen met zich mee te brengen dat we daarvan hebben moeten afzien. Je kunt je voorstellen dat wij, gezien de 'vergissingen' met medicijnen, onverklaarbare verwondingen van de bewoners, de slechte accommodatie met levensgevaarlijke situaties, slecht en ongezond eten – in het weekend alleen maar broodmaaltijden of een schaal saucijzenbroodjes - en zelfs aanrandingen, mishandelingen, diefstal en ga zo maar door, als kinderen meer slapeloze nachten over onze moeder hebben gehad dan toen zij nog thuis woonde. Tijdens een van de bezoeken werden wij plotsklaps geconfronteerd met het feit dat alle laden, kasten en koelkasten van sloten waren voorzien en dat deurklinken van de toegangsdeuren naar de privéverblijven van de bewoners verwijderd waren. Bewoners kunnen zich op die manier niet meer zelf (ook niet met behulp van een vrijwilliger) terugtrekken of toegang verschaffen tot hun eigen spullen. Indien zij in de nacht naar het toilet moeten en de deur dichtvalt, dan kunnen zij dus niet meer terug naar bed! Aangezien er 's nachts een nagenoeg volledig gebrek aan toezicht is kun je natuurlijk wachten op het volgende incident." Nancy deed navraag bij het dienstdoende personeel en dat leverde op dat dit geen beslissing van de directie was maar opgelegd door een 'nieuwe landelijke wet en regelgeving' waarmee de 'veiligheid' van de bewoners gediend zijn…. Nancy: "De van goede wil zijnde vrijwilligster had tranen in haar ogen en zei: 'het wordt hier steeds gekker, eerst de tralies voor de ramen, dan de kasten en koelkasten op slot waardoor ik niet eens meer de mogelijkheid heb om een stukje fruit voor de mensen te schillen en nu ook de deuren afgesloten waardoor je nog meer beperkter bent in je verzorging en de voorzieningen. De bewoners lijken inmiddels wel vogels in een kooitje! Vroeger werd je als vrijwilliger betrokken bij de menselijke aspecten van de bewoners en had je de vrijheid om iets te ondernemen om het aangenamer te maken, tegenwoordig kan en mag je niks en word je gezien als een verlengstuk (lees vervanging) van het betaalde personeel. Als er namelijk vrijwilligers (of betrokken familie) zijn is er geen betaalde kracht meer te bekennen!' Het is een van de tientallen voorbeelden die ik kan noemen," aldus Nancy.

Het draait om geld…

Het is droevig te constateren dat mensen van de oudere generatie, zoals Nel van Rijk die in hun leven hard hebben gewerkt en hun kinderen met liefde en zorg hebben omgeven, nu als 'beesten' worden weggestopt in verpleeghuizen waar zij overgeleverd zijn aan ernstig falende zorg vanwege een dodelijke marktwerking met bezuinigingsmaatregelen, absurde regelgeving en slecht management. Maureen: "Het draait kennelijk meer om geld dan om de mens! De nog goedwillende en betrokken personen die in deze sector werken hebben allemaal te maken met een onfatsoenlijke houding van de betalende partijen (zorginstellingen en zorgverzekeraars) in de vorm van veel te hoge werkdruk en een absoluut te lage waardering. In tegenstelling tot directeuren en managers van zorginstellingen die hun zakken vullen met hoge salarissen!" Uiteindelijk is het wel de (demente) bejaarde die het kind van de rekening is. Veel betalen en inleveren, maar weinig geboden zorg en aandacht. Daarom breekt ook bij Maureen en haar familie hun hart nu zij met eigen ogen hebben gezien hoe hun moeder, ontdaan van persoonlijk bezit en eigen waarde, worstelde met de afschuwelijke dementie, waar niemand iets aan kan doen. Maar waar het ernstig ontbrak en ontbreekt aan middelen en deskundigen om het haar (en alle anderen) aan het einde van het leven nog zo aangenaam mogelijk te maken. Maureen: "Bij alle tekortkomingen in het Hoge Heem had onze moeder het geluk dat zij dankzij haar grote gezin en de ongelofelijk grote inzet van onze zusters en broers, elke dag bezoek ontving, elke 'tekortkoming' snel werd opgemerkt en voor zover mogelijk teniet gedaan. Helaas zitten er ook mensen die minder bezoek krijgen en waarvan (veraf wonende) familie hoopt dat hun vader/moeder de verzorging krijgt die hij/zij verdient…maar dat vaak ver onder de maat is."

Dooddoeners

De vele managers, interim directeuren, klachtenbehandelaars, kwaliteitsbewakers, afdelingshoofden en regiomanagers die Maureen met haar zuster en verdere familie voorbij hebben zien komen, doen volgens hen niet anders dan dooddoeners aandragen in plaats van doelbewust zorg verlenen en naar oplossingen zoeken. "In onze, misschien enigszins simpele, beleving moet de oplossing helemaal niet zo moeilijk zijn: namelijk gewoon voldoende gekwalificeerd personeel in dienst nemen voor de noodzakelijke verzorging. Dit aangevuld met woonbegeleiders en vrijwilligers voor de al evenzo noodzakelijke gezelligheid en afleiding door middel van liefdevolle aandacht en een wandelingetje in de natuur. Dan kan er ook weer eens vers (en gezond) gekookt worden, een echt bloemetje op tafel en geraniums aan de balkons i.p.v. tralies (vroeger was dat ook zo). Ook Alzheimer patiënten zijn gevoelig voor sfeer. Mensen, in de vorm van betrokken personeel, kan je niet vervangen door een stuk gaas, domotica en afgesloten deuren! Dat werkt niet!" Aldus Maureen. Zij heeft kortgeleden bij de administratie van de zorgverzekeraar opgevraagd wat er aan financiële middelen maandelijks voor huisje 1 en 2 beschikbaar is. Dat blijkt voor 12 bewoners van beide huisjes een kleine 80.000 euro te zijn! Daar kun je toch wel een vorm van kwaliteitszorg voor leveren? Of gaat een deel ervan ergens anders aan op?...

Bezuinigen is geen optie

De ontstane commotie en situatie zijn dus vergaand te danken aan de enorme bezuinigingen die laatste jaren door Den Haag aan de zorg is opgelegd en in het kader van de 'marktwerking'. Dat laatste blijkt letterlijk de doodklap voor veel gelederen in de zorg te zijn. Men zou kunnen zeggen dat het Kabinet Rutte met haar slechte en marktgerichte beleid op de zorg nu een koekje van eigen deeg krijgt. Zorginstellingen moeten al jaren bezuinigen, net zoals de Thuiszorg waar enkele verleners daardoor failliet zijn gegaan en duizenden medewerkers hun baan verloren. In het licht daarvan zou je de zorginstellingen het nog niet eens kwalijk kunnen nemen dat men niet de juiste zorg verleent. Maar dan is het aan het management om met de beschikbare middelen 'creatief' om te gaan. Er zijn ook tehuizen waar het wél goed gaat. Een voorbeeld daarvan is Gerardus Majella in Mijdrecht van Zonnehuisgroep Amstelland waar optimale zorg aan dementerenden wordt geboden. Zorgmanager José Witte bevestigt dit. Er zijn nooit klachten. Zo kan het dus ook! Ook zorgverlener Careyn staat op de lijst, maar vanuit Maria Oord in Vinkeveen zijn eveneens geen klachten bekend over de afdeling dementie. In een persoonlijke brief bedanken Maureen en Nancy met hun familie de betrokken personeelsleden voor de goede zorg die zij onder moeilijke arbeidsomstandigheden en hoge werkdruk aan hun moeder Nel van Rijk hebben verleend. "Onze kritiek betreft voornamelijk de mensen 'achter de bureaus' en niet die met 'handen aan het bed.' Van harte hopen wij dat mensen achter de bureaus gaan inzien dat bezuinigen geen optie is voor kwetsbare mensen die aan de zorg overgeleverd zijn en ook niet voor mensen welke deze zorg moeten leveren." Aldus Maureen en Nancy.

GROOTSCHALIGE DISKWALIFICATIE IGZ GEEFT ONTERECHT ONRUST

Eric Hisgen, voorzitter Raad van Bestuur Amstelring: "Deze kwalificatie heeft ons onaangenaam verrast. Amstelring staat overigens niet onder verscherpt toezicht, maar heeft intensief vervolgtoezicht," laat de voorzitter van de Raad van Bestuur Amstelring, Eric Hisgen weten. Zoals de IGZ aangeeft werken zorgorganisaties er hard aan om de gewenste verbeteringen door te voeren. Dat geldt zeker voor Amstelring. De IGZ nuanceert haar eigen oordeel door aan te geven dat er binnen organisaties grote verschillen bestaan tussen individuele locaties. Ook bij Amstelring is dat zo: bij slechts een zeer beperkt aantal van de 24 locaties presteren wij nu niet goed genoeg op de IGZ kwaliteitsnormen. Dit kan de indruk wekken dat de zorg onveilig is, maar dat is niet het geval. Deze maatschappelijke aandacht leidt tot ongewenste effecten zoals onterechte ongerustheid bij bewoners, familie, medewerkers en vrijwilligers." De Raad van Bestuur Amstelring herkent de noodzaak tot verbeteringen in een aantal locaties. Amstelring werkt via verbeterplannen en interne audits aan oplossingen. Speerpunten zijn: cliëntdossiers op orde, digitale cliëntdossiers, deskundigheidsbevordering, minder flexpersoneel en meer 'handen aan het bed'. Eric Hisgen licht verder toe: "De informatie van de IGZ in de rapportage dateert uit maart 2016. Op 24 mei 2016 had Amstelring een gesprek met de IGZ. Wij kregen daarin te horen dat de IGZ verbeteringen ziet en enthousiasme bij medewerkers constateert over de ingeslagen weg. Wij hebben veel vertrouwen in de motivatie en verbeterkracht van onze medewerkers en veel waardering voor hun inspanningen. Wij doen er alles aan om de ingeslagen weg naar verbeteringen met volharding af te leggen. Uiterlijk in september 2016 communiceren wij over de resultaten." Aldus het weerwoord van de Raad van Bestuur Amstelring.

Concert 'Let the sunshine in' een genot om te beleven

Afgelopen week gaven de leerlingen van Zangschool Greetje de Haan/Kunst Rond de Venen, een prachtig concert 'Let the Sunshine in'. Samen met het publiek dat in grote getale was gekomen, werd vierstemmig deze prachtige gelijknamige song uit de musical "Hair" ingezet. Daardoor waren alle stemmen gesmeerd en de stemming zonnig en enthousiast.

Annemarie Stolwijk zong met donkere stemgeluid "Non je ne regrette rien", een Frans chanson, Anne Heek heel muzikaal en helder van stem "Morgen" uit de musical Annie, Henriette Grashoff en Els Dubbelman samen het prachtige duet "Gruß" van Mendelsohn. Donna Veenhof maakte een mooie act van een lied van Nick en Simon. Het publiek zwaaide en wuifde enthousiast hand in hand mee met haar prachtige zang. Cathelijn Gelderloos speelde piano en zong met volle resonans het lied over Neverland: "Lost Boy" van RuthB. "He shall feed his flock" van Händel, werd gezongen door Sandra Hermans, die haar Conservatorium Opleiding/de Schumann Academie volgt bij de Zangschool. "Summertime" van Gershwin door Annemarie kon niet ontbreken op zo'n zomerse avond!

Symboliek

"Gute Nacht" van Schubert werd met inlevingsvermogen gezongen door de tenor/bariton Dick Hesselink. Een lied waarbij veel symboliek de waarde van de tekst over liefde een extra dimensie gaf. "Liebes Schwur", van Brahms werd prachtig vertolkt door Margreet Weenink.
"The Willow Song" uit de opera Baby Doe, door Els, was heel sfeervol, en onroerend. "Het Bloemenduet" van Delibes gezongen door Wilma Schoenmaker en Carin Bremer was een hoogstandje van deze professionele zangeressen.
Cathelijn en Annemarie zongen de sterren van de hemel in het duet "I dreamed a dream", één van de mooiste liederen uit de musical "Les Miserables ". "Memory" was het gevoelige afsluitende lied van de avond: Cathelijn zong het met volle overgave! Er werd swingend afgesloten met "Let the sunshine in"! Het was een geslaagd feestelijk concert!

Na de grote vakantie zult u in deze krant lezen over de opening en feestelijkheden bij de Kunst Rond de Venen (de vroegere Hint) aan de Bozenhoven 155 bij de Driehuisschool waar ook andere muzieklessen zullen gaan plaatsvinden.

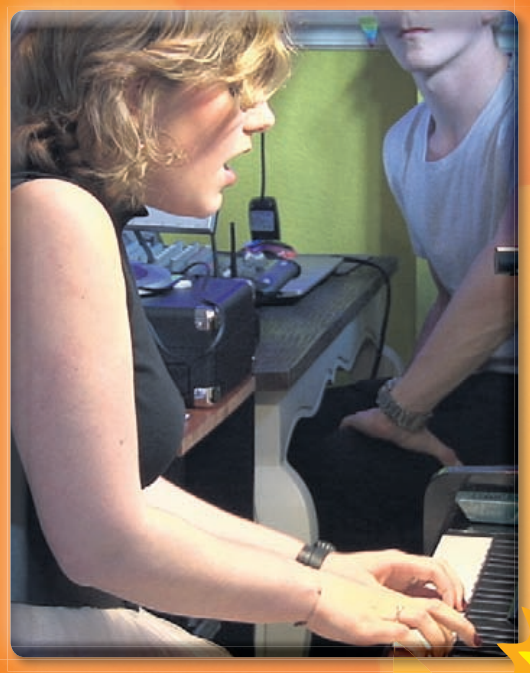

Leerlingen zingen anti-homoliedjes en niemand grijpt in

Basisschool Kids College zorgt voor overlast

Wilnis - Een feestje op het schoolplein van Christelijke basisschool Kids College in Wilnis heeft vorige week voor nogal wat ophef gezorgd. Op woensdagavond 6 juli werden de bewoners van de Wagenmaker en Veenweg in Wilnis rond een uur of 22.30 opgeschrikt door zang en geschreeuw op een van de schoolpleinen in de buurt. Leerlingen van groep 8 van Kids College stonden op en rond het rotondekunstwerk te schreeuwen, op hekken te slaan, en liederen te zingen, waarvan diverse anti-homoliederen. Opmerkelijk voor een school die op haar website zegt dat het de leerlingen leert "wat respect is, wat naastenliefde betekent, en dat ieder mens uniek is." Omwonenden spreken er schande van: "Die kinderen sporen niet. De hele buurt bij elkaar schreeuwen op een late doordeweekse avond, en dan ook nog zulke teksten!" Leerkrachten deden in eerste instantie weinig moeite om de leerlingen stil te krijgen. Van de kinderen valt nog enigszins te begrijpen dat ze zich door de opwinding van hun laatste schooldag wat lieten meeslepen. Maar onbegrijpelijk is dat ouders en leerkrachten toekeken zonder in te grijpen. Ze stonden zelfs vrolijk foto`s te maken. Pas na een klein half uur probeerde één van de leerkrachten de kinderen stil te krijgen. Bewoners van het aangrenzende appartementencomplex geven aan wel vaker last te hebben van overlast door de aangrenzende scholen. Met name overdag, als ouders hun auto`s midden op de stoep of in het plantsoen parkeren of als de voetbalkooi intensief wordt gebruikt. Dat de school op de late avond omwonenden wakker houdt hebben ze niet eerder meegemaakt. Het voorval werd vorige week nog kort gemeld tijdens de gemeenteraadsvergadering in Mijdrecht, waar toevallig werd gesproken over homo-emancipatie.

Rode Kruis boottocht over het Braassermermeer

Regio - Op 7 juli 2016 werd door het Rode Kruis kerngroep de Ronde Venen een boottocht georganiseerd over het Braassermermeer dit werd mogelijk gemaakt door een sponsor waardoor de deelnemers slechts een geringe bijdrage hoefden te betalen. Met 2 bussen en een rolstoelbus en de inzet van vrijwillige chauffeurs vertrokken wij naar Roelofsarendsveen waar de boot van rederij Van der Meer lag aangemeerd. In totaal waren er 96 deelnemers en acht vrijwilligers van het Rode Kruis. In het kader van de zelfredzaamheid was van het servicepunt meegegaan mevrouw Rianne Feddema die de hele dag met de deelnemers gesprekken heeft gevoerd over wat het servicepunt kan bieden op het gebied van het vergroten van de zelfredzaamheid. Het was prachtig weer en zelfs de zon liet zich geregeld zien waardoor er ook op het buitendek genoten kon worden van de prachtige vaartocht. Voor de lunch uiteraard voorzien van een kroketje, kon iedereen een borreltje of frisdrankje nuttigen. De vrijwilligers van het Rode Kruis en de mensen van de rederij zorgden er voor dat iedereen weer op alle fronten de hulp en verzorging kregen die zij nodig hadden.

Diverse raadsleden tegen hijsen van de vlag

Meerderheid zegt ja: gemeente hijst 11 oktober de regenboogvlag

De Ronde Venen - Vorige week woensdagavond diende de fracties van PvdA-GL-Lokaal Sociaal, D66, CDA en Lijst 8 kernen, tijdens de raadsvergadering, een motie in waarin zij het college opdraagt om in het vervolg op 11 oktober, de officiële 'Coming Out Day' ook als gemeente De Ronde Venen de regenboogvlag te hijsen. Sinds 1988 wordt deze dag gevierd en sinds 2009 is deze dag door de minister van OCW uitgeroepen tot nationale Coming Out Dag in Nederland. Sindsdien hijsen steeds meer overheden jaarlijks de vlag en schenken zij zo extra aandacht aan deze dag. De meerderheid van de Rondeveense raad wilde dat de gemeente De Ronde Venen ook de vlag ging hijsen.

Je zou toch denken dat anno 2016 zo'n voorstel door de gehele raad omarmd zou worden, maar niets was minder waar. De VVD hield bij monde van Van Olden een heel verhaal, maar het kwam er op neer dat de VVD er niets voor voelde. Maar niet de gehele VVD vond dit. Yvonne Welter stemde voor. Opvallend was dat ook Ronde Venen Belang niet bij de indieners werd vermeld, maar dat werd al snel duidelijk. Ook deze fractie was niet unaniem. De heer Klein was tegen. Ook de Christen Unie - SGP was fel tegen. "Er zijn heel wat meer groepen mensen die het moeilijk hebben", aldus Stam. De meerderheid van de raad was echter voor, dus 11 oktober zal ook voor het gemeentehuis in Mijdrecht de regenboogvlag wapperen. Hiermee benadrukt de gemeente dat iedereen zichzelf moet kunnen zijn. "Iedere Rondevener moet zichzelf kunnen zijn, zich geaccepteerd en sociaal veilig voelen. Op het werk, op straat, op school, in de sport, in hun eigen sociale kring, waar dan ook", aldus de fractievoorzitter van het CDA Rein Kroon

"De regenboogvlag symboliseert dit voor homoseksuele mannen, lesbische vrouwen en transgenders. De vlaggen worden 11 oktober gehesen om deze boodschap met elkaar kracht bij te zetten. Waar veiligheid en acceptatie achterblijft zet de overheid zich in. Helaas is dat nog steeds nodig". Van de 36 gemeenten van Midden Nederland, waar gemeente De Ronde Venen onder valt hebben inmiddels 22 gemeenten besloten de regenboogvlag 11 oktober te hijsen. Deze gemeenten zijn: Amersfoort, Baarn, Bunnik, De Bilt, De Ronde Venen, Houten, IJsselstein, Leusden, Nieuwegein, Stichtse Vecht, Utrecht, Utrechtse Heuvelrug, Veenendaal, Vianen, Woerden, Zeist, Blaricum, Gooise Meren, Hilversum, Huizen, Laren en Weesp.

Startnest-leerlingen bezoeken ambulancedienst

Uithoorn - Zes leerlingen van Jenaplanschool "t Startnest" waren vrijdag 8 juli op bezoek bij de regionale ambulancepost aan de Spinnerij in Amstelveen. Het Startnest organiseerde dit schooljaar als aanvulling op de normale lessen elf verschillende workshops, zoals"Dans", "Natuurpad", "Borduren" of " Druktechnieken", op de vrijdagmiddagen. In de laatste periode voor de zomervakantie konden leerlingen van de groepen zeven en acht ook een workshop"EHBO" volgen. Zes leerlingen maakten onder leiding van Bob Berkemeier van de Kon. Ned. Ver. EHBO, Afdeling Uithoorn, kennis met de beginselen van de EHBO. Zoals "Water, de rest komt later" bij een brandwond, "Let op gevaar "en "Help het slachtoffer waar hij ligt". Geoefend werd onder andere hoe je wonden netjes verzorgt en verbindt, wat te doen bij flauwte, bij bewusteloosheid, verslikking of een vuiltje in een oog. Geleerd werd wat de vijf belangrijkste punten van EHBO zijn, zoals nagaan wat het slachtoffer mankeert en weten wanneer en hoe je 112 moet (laten) bellen.

De excursie naar de ambulancedienst was een extra sluitstuk van de Jeugd EHBO-workshop. Ambulanceverpleegkundige Michiel van Hoek legde de geïnteresseerde jonge EHBO-ers in de dop uit hoe de ambulancedienst werkt en wat er in een ambulance zit om zieken en slachtoffers van ongevallen optimale zorg te kunnen bieden.

Gemeente stelt ontwerp Mijdrechtse Dwarsweg op

Mijdrecht - De Mijdrechtse Dwarsweg in Wilnis is een belangrijke ontsluitingsweg voor Mijdrecht en Wilnis die nog drukker zal worden met de nieuwe wijk de Maricken waar op dit moment circa 500 woningen gebouwd worden. Burgemeester en wethouders hebben op 5 juli jl. besloten om een ontwerp voor deze weg op te stellen. De komgrens wordt aangepast, er komt een rotonde naar de Maricken en de rotonde Veenweg/Mijdrechtse Dwarsweg wordt aangepast. Verder wordt de belijning aangepast en worden snelheidsremmende maatregelen genomen. Met een verkeersintensiteit van 12.000 motorvoertuigen per dag is de Mijdrechtse Dwarsweg één van de drukste gemeentelijke wegen. Tussen eind 2014 en begin 2015 hebben er drie verkeersongevallen plaatsgevonden ter hoogte van het Shell-tankstation in Wilnis. In 2014 is gestart met de realisatie van de nieuwe woonwijk de Maricken. Aanleiding voor burgemeester en wethouders om te besluiten voor een trajectgerichte aanpak waarbij de verschillende ontwikkelingen en maatregelen in één integraal ontwerp verwerkt zijn die de weg toekomstbestendig en veilig maken. De bouwinrit naar de toekomstige woonwijk sluit aan op de Mijdrechtse Dwarsweg. In de toekomst wordt de wijk op deze plek ontsloten door een rotonde. Na aanleg wordt dit gedeelte van de weg opgenomen in de bebouwde kom van Wilnis.

De voorbereidende werkzaamheden starten deze zomer. De planning is er op gericht om de rotonde te realiseren in 2017 en aansluitend vindt de realisatie van de overige onderdelen van het ontwerp plaats. Inwoners worden op de hoogte gehouden van de werkzaamheden via www.derondevenen.nl en huis-aan-huisbrieven.

2 Mountainbikes gestolen

Uithoorn - In de nacht van zondag 10 op maandag 11 juli zijn bij het hotel aan de Schans twee kostbare fietsen gestolen van gasten. De sloten van de beide bijzondere mountainbikes zijn op straat teruggevonden. Het gaat om een damesfiets van het merk Bergamont Helix 4.3, zwart van kleur, en een herenfiets van het merk Specialized Stump Jumper.

EHBO Lucas opleidingscursus

Vinkeveen - Wat doet u als uw buurman ineens op straat in elkaar zakt? Wat doet u als uw kind haar kleine teen stoot, veel pijn heeft en haar teen niet kan bewegen? Wat doet u als uw collega zich verslikt en benauwd wordt? En zo kunnen we nog wel oneindig doorgaan met situaties die kunnen gebeuren bij uw thuis, werk of onderweg. Wat is er mooier dat u kan helpen in al deze situaties? Dat u er niet hulpeloos bij staat of toch maar ongemerkt doorloopt en daar later toch niet zo'n prettig gevoel bij hebt. Een reanimatie diploma is al heel mooi, maar het betreft niet altijd hartfalen, dus een EHBO diploma maakt u veelzijdiger. De eerste minuten na een ongeval zijn vaak cruciaal om levens te redden en schade te beperken. En als u nu weet dat de meeste ongevallen thuis plaatsvinden, dan is het toch heel handig en mooi als u gelijk hulp kunt verlenen. Tijdens de EHBO-cursus leert u hoe u in elke situatie hulp kunt verlenen, van geruststellen, wondverzorging, handelen bij kleine ongevallen, waarschuwen van de professionele hulpdiensten, tot stabiele zijligging en reanimeren. Hierbij krijgt u theoretische scholing, maar ook observeren, communiceren en vaardigheden.

28 september 2016 start de opleiding tot het EHBO diploma inclusief (kinder)reanimatie en AED. Op 14 december doet u dan examen. Het aantal lessen inclusief het examen beslaat 10 avonden. De cursus zal gegeven worden in ons EHBO gebouw op Pijlstaartlaan 1a te Vinkeveen op woensdagavond van 19.30 uur tot 21.30 uur door Job Schröder. Graag zien we u op onze cursus. Wilt u meer informatie of u aanmelden dan kunt u bellen 0297-263713, mailen naar ehbolucas@casema.nl of ga naar onze website www.ehbolucasvinkeveen.nl

Dans-, muziek- en theaterschool KRDV gaat verhuizen

De Ronde Venen - Kunst Rond de Venen gaat in de zomervakantie verhuizen. Na enkele jaren dans-, muziek- en theaterlessen verzorgd te hebben in het gebouw aan de voormalige Veenzijdeschool in Wilnis, gaan we een nieuwe ruimte betrekken bij de Driehuisschool in Mijdrecht. De lokalen op het schoolplein worden de komende tijd verbouwd zodat we kunnen beschikken over een aantal mooie lesruimtes en een concertruimte met vleugel. Daar zullen de muziek- en theaterlessen gegeven gaan worden. De danslessen gaan na de zomervakantie plaatsvinden in de Willisstee in Wilnis.

Dit zijn de adressen van de nieuwe locaties:

Muziek- en theaterlessen: Driehuisschool, Bozenhoven 156, 3641 AJ Mijdrecht

Danslessen: Willisstee, Pieter Joostenlaan 24, 3648 XR Wilnis

Bereikbaarheid

de Driehuisschool is makkelijk bereikbaar met openbaar vervoer: verschillende buslijnen stoppen vlakbij de school bij bushalte Dr. Schaepmanplantsoen. de Willisstee is ook eenvoudig per bus bereikbaar: uitstappen op busstation Molmlaan. Tevens is er voldoende gratis parkeergelegenheid. Voor vragen kunt u Kunst Rond de Venen vanaf 15 augustus bereiken via admin@kunstronddevenen.nl en op maandag en donderdag via 0297-520110,nof kijk op onze website: www.krdv.nl.

Vaneman Toernooi bij FC Aalsmeer

Regio - In augustus 2002 werd het voor het eerst georganiseerd bij RKAV, dit jaar viert dit regionale toernooi het derde lustrum met alweer de 15e editie. Naamgever van het toernooi dit jaar is Vaneman Automotive, het autobedrijf dat is ontstaan na de splitsing van de vorige naamgever: autobedrijf Van Kouwen. Vaneman Automotive is dealer voor onder andere de merken Alfa Romeo, Fiat, Jeep, KIA en RAM met een showroom in Hoofddorp en Amsterdam. De organisatie dankt Vaneman Automotive voor het gestelde vertrouwen en zal zorgdragen voor wederom een mooi regionaal toernooi.

Deelnemers dit jaar zijn FC Aalsmeer zaterdag1 (1e klasse), FC Aalsmeer zondag1 (3e klasse), KDO zondag1 (3e klasse) en nieuwkomer SV Ouderkerk zondag1 (3e klasse). Deze teams zullen elkaar treffen op woensdag 10 augustus en zaterdag 13 augustus. De wedstrijden op de woensdag starten dit jaar voor het eerst om 19:30 uur, de wedstrijden op zaterdag starten om 19:00 uur, allen op het complex van FC Aalsmeer aan de Beethovenlaan.

Op de eerste speeldag treffen FC Aalsmeer (zat) en KDO elkaar, terwijl SV Ouderkerk het zal opnemen tegen FC Aalsmeer (zon). Op zaterdag 13 augustus speelt KDO tegen de zondag selectie van FC Aalsmeer, terwijl op het andere veld de wedstrijd FC Aalsmeer (zat) - SV Ouderkerk zal plaatsvinden.

Tijdens het toernooi zal door Vaneman meerdere nieuwe modellen worden getoond op het FC Aalsmeer complex en zal na afloop van de wedstrijden de gelegenheid zijn om met elkaar over deze auto's, de vakantie en natuurlijk over de wedstrijden na te praten in de kantine. Toegang is gratis en iedereen is van harte welkom!

Wandelen door Vinkeveen

De Ronde Venen - Gilde De Ronde Venen organiseert vanaf 19 juli tot eind september wekelijks 2 rondwandelingen door Vinkeveen. Met een gids maakt u een wandeling van ongeveer twee uur. Tijdens deze wandeling vertelt de gids over de geschiedenis van het ontstaan van het gebied van De Ronde Venen en over bijzondere en historische gebouwen en personen in Vinkeveen. De wandelingen worden wekelijks gehouden op dinsdagavond om 19.00 uur en zaterdagmiddag om16.00 uur. U wordt ontvangen in Pannenkoekenrestaurant Het Voordek bij de Zeilschool Vinkeveen. Er wordt onder het genot van een kop koffie of thee eerst verteld hoe het gebied van De Ronde Venen is ontstaan. Daarna start de wandeling van ongeveer 3 kilometer. Als u wilt meedoen aan deze wandeling kunt u zich opgeven bij Gilde De Ronde Venen via email: wandelen@gildedrv.nl. De kosten bedragen €5,00 per persoon. Als u zich als groep van minimaal 5 deelnemers wil aanmelden is een andere dag en tijdstip in overleg mogelijk. Het maximum aantal deelnemers per wandeling is 10 personen. U ontvangt een bevestiging van uw deelname. Indien er bij een wandeling onvoldoende deelnemers zijn kan u deelname doorgeschoven worden naar een volgende datum. U kunt bij uw opgave een 2e voorkeursdatum vermelden. Bij opgave graag uw naam, het aantal personen, een 1e en 2e voorkeursdatum en uw telefoonnummer doorgeven.

Veel fusten uit bedrijf weg

De Kwakel - In de nacht van woensdag 6 op donderdag 7 juli is ingebroken bij een bedrijf aan de Hoofdweg, hoge nummering. De dieven hebben het toegangshek geforceerd en zijn het pand ingegaan door een raam open te breken. Gestolen is een grote hoeveelheid fusten inclusief opzetrekken, eigendom van FloraHolland. Gezien het aanzienlijke aantal is voor het vervoer vermoedelijk gebruik gemaakt van een vrachtwagen. Mogelijk zijn er getuigen. Zij worden verzocht contact op te nemen met de politie via 0900-8844.

Wel of niet glas gegeten?

Uithoorn - Op vrijdag 8 juli om zeven uur in de avond zijn de politie en de ambulancedienst gevraagd te gaan naar de Colijnlaan. De bewoonster had een glas laten vallen en was dit aan het opruimen. Bij haar 1 jarig zoontje zag zij plots bloed in zijn mond. De vrouw dacht dat het kind glas in zijn mond had gestopt. Het jongetje is helemaal nagekeken door de GGD. Hij bleek geen verwondingen in zijn mond te hebben. Voor de zekerheid is het kind meegenomen naar het ziekenhuis voor een verder onderzoek.

Getuigen gezocht

Gokkast leeg na inbraak patatzaak

Uithoorn - Even over half vijf in de vroege ochtend van zaterdag 9 juli is ingebroken in de patatzak op het Legmeerplein. De dieven hebben de ruiten van de deur ingeslagen. In het pand is de gokkast open gebroken en zijn de inbrekers er met de inhoud vandoor gegaan. Mogelijk zijn er getuigen. Zij worden verzocht contact op te nemen met de politie via 0900-8844.

Uw kostbaarheden zijn goud waard!

Ook u heeft kostbaarheden in huis. Misschien wel veel meer dan u denkt. Een paar oude munten, een ketting of een horloge, een treintje waar opa nog mee heeft gespeeld of een doosje met oude bankbiljetten. Laat uw kostbaarheden eens geheel vrijblijvend beoordelen door een specialist van Goudwisselkantoor. Dan ontdekt u of uw kostbaarheden goud waard zijn. Als u deze zou willen verkopen betalen wij u ook nog eens een reële prijs.

Locatie Uithoorn
t.h.v. Coop supermarkt
Prinses Irenelaan, 1421 AN Uithoorn
uithoorn@goudwisselkantoor.nl
Openingstijden
Elke zaterdag van 10.00 - 16.30 uur

Goudwisselkantoor is eigendom van familie De Ruiter en heeft ruim 25 jaar expertise!

goudwisselkantoor

Ontdek wat Goudwisselkantoor voor u kan betekenen:

	Inkoop	Verkoop	Veiling	Verpanden	Beleggen	Taxatie
Goud	✔	✔	✔	✔	✔	✔
Zilver	✔	✔	✔	✔	✔	✔
Munten	✔	✔	✔	✔	✔	✔
Sieraden, diamanten en horloges	✔		✔	✔		✔
Oude bankbiljetten	✔	✔	✔	✔		✔
Postzegels	✔		✔			✔
Antiek speelgoed	✔		✔			✔

www.goudwisselkantoor.nl

amstelland advocaten

Strafzaak? Arbeidsconflict? Familieprobleem?

advocaten mw mr J.M. Tason-Avila en mr C.J.P. Liefting hebben spreekuur te Aalsmeer, Van Cleeffkade 3/b.
Gesprek op afspraak.
Ons telefoonnummer is 0297 34 37 34

Iedere vrijdag vanaf 09.30 tot 15.00 uur een GRATIS inloopspreekuur in Aalsmeer

TE HUUR BOERDERIJBUNGALOWS
OP DE VELUWE - EPE (GELDERLAND)

BESCHRIJVING
Regio : Gelderland/Veluwe
Aantal pers. : 4-6 personen
Type : Boerderij-bungalow
Ligging : op 1100 m² eigen bosperceel in een recreatiepark
Aantal slaapk. : 3 slaapkamers

LIGGING
Te huur op het fraaie, rustig gelegen bungalowpark Rabbit-Hill-Epe in het bos- en heiderijke Epe / Nunspeet, met zijn vele wandel- en fietspaden.

Voor informatie zie onze site: www.rabbithillepe.nl
Hier kunt u ook de andere huizen bekijken die worden verhuurd.

Mogelijkheid voor reserveren 7 dagen per week (ook na 18.00 uur).
Fa. Logtenberg Beheer: 0578-688008 of 06-39668162.
Ook kan men via de site reserveren, of via **w.logtenberg@outlook.com**

G. DE HAAN & Zn.

Zand - Grind - Grond - en Erfverharding

Hét adres voor o.a.:
- Tuingrond
- Straatzand
- Vulzand
- Siergrind
- Verhardingsmateriaal
- Big Bags

06-51262561
06-54331657
0297-264227

www.dehaanzandengrind.nl
Provincialeweg 9
3641 RS Mijdrecht

Voor grote of kleine hoeveelheden, af te halen of bij u thuis bezorgd. Ook voor het bezorgen van big bags met kraanauto.

A.P.K. GARAGE

C. B. MUR

REPARATIE EN ONDERHOUD ALLE MERKEN
OOSTERLANDWEG 40 | 3641 PW MIJDRECHT | TEL. 0297 593429
WWW.GARAGEMUR.NL
BOVAG

MAAK KANS OP EEN DINER BON T.W.V. € 75.-

Te koop:
Heren fiets €75,-. 4 tuin stoelen €60,-. Zaanse klok €75,-. 4 pits petroleumstel €55,-. elec bbq €10,-. wieg €130,-.
Tel. 0297-563894

Te koop:
Kruis met beeld €35,-. ronde bijzet tafel 25 e, skate's 42/43 €30,-. Hanglamp langwerpig, deurklink €40,-.
Tel. 0297-563894

Te koop:
Z.G.A.N.Sony tv+sony meubel €55,- mooi ledikant b60l120cm +matras+deken+dekvekovertrek+kussen €30,-.
Tel. 06-49667438

Te koop:
Wit nike schoenen mt. 36 €12,50 mooi zwart-wit k-swiss tennis schoenen mt. 38 €15,- in goede staat.
Tel. 06-49667438

Gevraagd:
Verzamelaar biedt goede prijs voor oude ansichtkaarten en foto's van voor 1960, ook hele verzamelingen.
Tel. 06-15451873

Gevraagd:
Verzamelaar zoekt speldjes en speldjesalbums, speldjes van sportverenigingen uit onze regio, verpleging, etc.
Tel. 06-83628399

Te koop:
Sunmobile Philips voor €25,- op te halen.
Tel. 06-29279452

Te koop:
7 meranti traptreden afm. 75 x 40 x 3 cm zeer solide €35,-.
Tel. 0297-283036

Geslaagden Alkwin College

HAVO
Redouane Amriui; Tamara Balvers; Jesper van Beemdelust; Reno van den Berg; Maya Bertolino; Titus Blekemolen; Arjan van Bodegraven; Tijn de Boer; Bastiaan Brassem; Samantha Brétin; Danique van den Broek; Niels Broekman; Frans de Bruin; Jara de Bruin; Djina Bruine de Bruin; Laurens Burger; Thimo Burggraaf; Jessy Buur; Thom Daalhuizen; Deena Dankelman; David Derlagen; Bastiaan van Dijk; Danny Dijk; Pascal van Dijk; Tim Drubbel; Stan van Egdom; Sam van Egmond; Dina El Ghaddari; Daniël Gimberg; Vincent Giskes; Sofie de Graaf; Jesper van der Greft; Ivo Groenendijk; Rogier Groeneveld; Iris de Groot; Paul de Groot; Didier Guyon; Mike van Ham; Amber Hartgers; Steijn Heijerman; Dana van den Heuvel; Anouk Hoekman; Julian Holthuijsen; Lars Hoogeveen; Lars Hoogland; Mariëlle Hooijman; Joey de Horde; Laurie van der Horst; Kevin Houtkamp; Jelle Huijts; Esmee Hulleman; Madieke Jansen; Quincy Jansen; Nadine Janssen; Quinty Kas; Ryan Kenter; Demi de Keuning; Julia Keyzer; Lauranne Kloos; Joris van der Knaap; Sean van Koert; Stijn Kolenberg; Verouska de Koning; Rick Koningen; Marousha Kooijman; Stef Korenwinder; Lauren Kreijger; Anwar Kruithof; Suzanne Langelaan; Mari tvan der Lans; Mona Lefferts; Diede Lek; Seth Ligthart; Bo Lodder; Astrid van der Maarl; Sebastian Månsson; Jeroen van Marsbergen; Max Meijer; Raoul Meijer; Tom Metselaar; Rosalie van der Meulen; Chantal Mozes; Twan Mulder; Kees Nieuwendijk; Cees Oussoren; Sarai Overwater; Isabel Pires Pereira; Nerma Preljevic; Madeline Prins; Estrella Pulido Galan; Sanne Quast; Jaimy Raadschelders; Lianne van Rijn; Quinten Robles de Medina; Nicole Roerhorst; Dennis Rood; Joris Roos; Tessa Ruhe; Caroline van der Sandt; Sander Schnater; Vitória da Silva van Dongen; Maks Sintenie; René Slijkoord; Isabelle Smits; Teun van Someren; Karlijn van Spankeren; Ryan Steenbergen; Elisa Stroboer; Nina Suliman; Sophie Swager; Julian Taphoorn; Bethel Tekeste; Pepijn Tuil; Saskia Ursprung; Berend van der Valk; Mano van Veen; Olivier Veenemans; Rick Veenemans; Mieke van de Veerdonk; Joël Verhagen; Mitch Vernooij; Nick Baruch van Volen; Sam Vork; Stan Vos; Stijn Vos; Manouk de Vries; Romy de Vries; Samantha Wakker; Ella Waterham; Mabel Welter; Yazz Wiegers; Jesse van Wijaarda; Daan Wilcke; Alessandro van der Wilt; Igor Woorts; Timo Woorts; Jacky Wu; Wouter Zoethout.

VWO
Jessica Balm; Marin Beijerbacht; Josse van den Berg; Stan van den Berg; Romy Boiten; Rikkert Bor; Bo van Borkulo; Nikita Borstlap; Daan Bosgra; Jesse Breet; Bich Chau; Bastiaan Claus; Katja Cornelissen; Anniko van Daalen; Esmee Das; Bart Dijkstra; Alexander Do; Romee Does; Jasmijn van Doesburg; Koen van Ederen; Tina Egberts; Roxy van Eijk; Tom van Eijk; Nadine van den Ende; Stan Eveleens; Floortje van der Geest; Robin van Gelderen; Zander Gerlagh; Deniz Gijsel; Roy Gomersbach; Damy de Groot; Laura Haakman; Marije de Haan; Naomi van Hal; Roos den Hamer; Jaro Hartsuiker; Thijs Heemskerk; Demi van der Helm; Kirsten Hendriks; Juliët van Hoorn; Bart Jaarsma; Thijs de Jongh; Jasper Kempers; Liselotte Klaassen; Sarah Kleinendorst; Eva Klijn; Masha te Kolste; Merel Konst; Bob Kortlevers; Douwe Kruit; Richard Kuhlmeijer; Rolf Lagerberg; Maarten de Lange; Nicky Langeveld; Emma Lenting; Thom Luttenberg; Sanne Maarse; Robert van der Meer; Emma Meijer; Maarten Middelkoop; Paul Oomen; Katrien Oosterom; Bart van Oostwaard; Nienke Opentij; Anne Pannekoek; Daniëlle Pannekoek; Roy Pasman; Franka du Pau; Jordy Pijper; Isar van Renselaar; Danäe Richard; Luuk Rood; Anne Ruijter; Niels Ruijter; Sven Rutgers; Annemiek Samsom; Gabriela dos Santos 't Hoen; Jim van Schaick; Maurits van Schaik; Juul Schartman; Stan Scheper; Vera van Schie; Fallon Scholte; Jonne Schreuder; Vincent Schriever; Ties Schukking; Nathalie Sluijs; Sacha Smit; Fabian van Stijn; Valentijn Stokman; Laura Streefkerk; Elisa Tang; Tom Teeuwen; Amber Tichelaar; Manouk Tjassens; Rick Verheijen; Kobus Versteegh; Lars Versteegh; Doris van Voorst; Jessie Vork; Jiska Warmels; Suzanna Wentzel; Tom Westra; Nina Woerden.
Allen van harte gefeliciteerd!

TE KOOP

BEDRIJFSUNITS 50/75 M²
KOOPSOM V.A. € 69.500,- V.O.N EX. BTW

NYVERHEIDSWEG 18, MIJDRECHT

BIJZONDERHEDEN
- Nieuwbouw
- Hoge overheaddeur en separate loopdeur
- Maximale vloerbelasting bedraagt circa 1.500 kg/m2
- Vrije hoogte 7 meter
- Scherpe prijsstelling
- Geschikt voor bedrijven tot en met milieucategorie 4
- Mogelijkheid voor realiseren van verdiepingsvloer (en)
- Uitstekende ligging met aansluiting op Provinciale wegennet

NVM funda in business

A2 bedrijfsmakelaars

Veenweg 158A 3641SM Mijdrecht T: 0297 - 231050 A2bedrijfsmakelaars.nl

Sint Jozefschool zegt juf Jenny 'adieu'

Vinkeveen - Juf Jenny van de Sint Jozefschool gaat met pensioen! Met een blij gezicht en een beetje verdriet in het hart namen kinderen en ouders afscheid van deze bijzondere juf. Jenny begon haar loopbaan 42 jaar geleden aan de Vinkeveense Sint Jozefschool en voelde zich daar zo thuis, dat zij nooit meer is weggegaan. Na vele prachtige jaren neemt zij dan toch afscheid en maakt zij meer tijd om te genieten van haar kinderen, man en... haar favoriete vakantieland: Frankrijk. Want aan Frankrijk heeft zij haar hart verpand. Vandaar dat collega's en leerlingen van de Sint Jozefschool in Vinkeveen de gangen en klassen hadden versierd met Franse vlaggen, tekeningen en foto's. Ook stonden er spelletjes klaar, die natuurlijk allemaal met Frankrijk en juf Jenny te maken hadden zoals ringengooien om pilonnen met foto's van de juf door de jaren heen.

Vrersierd

Juf Jenny werd zelf ook "versierd": van de kinderen kreeg ze een "bolletjestrui" om alvast in de sfeer van de Tour de France te komen. Sportief als juf Jenny is, trok zij het shirt direct aan, om de hele dag niet meer uit te doen. Na een mooie toespraak van directeur juf Corrie kreeg juf Jenny een cadeau aangeboden namens alle ouders van de school: een glazen schaal, gedragen door een bronzen kring van kinderen. Een prachtig cadeau dat symbool staat voor De Vreedzame School: het leer- en lesprogramma van de Sint Jozefschool waar juf Jenny met veel liefde en toewijding een belangrijke bijdrage aan heeft geleverd.

Stralen

Jenny straalt: "het mooiste afscheidscadeau is om te zien hoe de kinderen met elkaar spelen en werken. Samenwerken, luisteren naar elkaar, respect hebben voor elkaars mening en eigenheid, iedereen die een steentje bijdraagt... Daar draait het om bij de Vreedzame School. En mocht het toch een keer fout gaan, dan helpen de kinderen elkaar door als mediator conflicten op te lossen. De principes van de Vreedzame School zie je nu heel duidelijk terug in de dagelijkse omgang van kinderen met elkaar. Daar word ik blij van en ben ik ook echt trots op".Juf Jenny, dank u wel voor al die fijne jaren. Tot ziens en veel geluk!

All American Sunday in Uithoorn 17e editie

Uithoorn - Houd het weekend van 23 & 24 juli vrij! Zondag de 24e is er voor de 17e keer de All American Sunday dat door Han Nollen van café Drinken & Zo op het evenemententerrein aan de Randhoornweg wordt georganiseerd. THE DAY BEFORE (Zaterdag de 23e) is de indrukwekkende Ride Out van een flink aantal motoren vanaf café Drinken & Zo aan de Wilhelminakade in Uithoorn. De inschrijving voor de Ride Out is om 12:00 uur en deelname is absoluut niet merk gebonden. Alles op 2, 3 of 4 wielen kan mee! Vertrek (met een volle tank) is om 13.00 uur! De terugkomst is om 17:00 uur en om 19:00 uur is er een bbq waar iedereen tegen inschrijving aan mee kan doen. Dus niet alleen voor de bikers die meegereden hebben! Graag wel van tevoren aanmelden. De kosten bedragen ongeveer 15 euro p.p. Na deze oergezellige barbecue wordt de avond opgeluisterd door de band Wild May West, die geen onbekenden zijn in Drinken & Zo. Zangeres Marja Westdijk en haar band (Rockabilly / Blues) zullen zeker weer hun best doen, om er een swingend feest van te maken.

American Sunday

Zondag is elke belangstellende vanaf 12:00 uur welkom op het evenemententerrein aan de Randhoornweg in Legmeer-West. Hier vindt de nu al legendarische happening All American Sunday plaats. Dit evenement trekt honderden bezitters van bijzondere motoren en klassieke Amerikaanse auto's uit de jaren 50/60. Waarschijnlijk komen er 3 Amerikaanse trucks van de U.S Heavy Duty Truck Owners Club en ca. 25 auto's van de Classic American Car Club. Trike Club Vinkeveen staat er met monsterlijk stoere trikes en natuurlijk zijn er veel Amerikaanse motoren. Het publiek kan de zeer bijzondere bikes en auto's die op het terrein staan opgesteld bewonderen. Zodiac pakt groot uit met zijn stand en doet dat samen met Riding Eagle uit Aalsmeer. Hamburger Jan uit Eindhoven staat er met zijn fameuze hamburgers, pulled pork, en spareribs! Er zijn stands waar kleding uit de jaren 50/60 te koop is, stands met helmen, bikers wear enz. Er zijn terrassen waar de bezoekers van drankjes en snacks kunnen genieten. De muziek wordt ook hier verzorgd door de band Wild May West bij wie de rock & roll uit de jaren 50/60 door de aderen stroomt...

Familiedag

All American Sunday is een familiedag waar je met het hele gezin inclusief opa en oma naar toe kan. Het festijn eindigt om 19:00 uur. De organisatie kijkt weer uit naar een zoals alle jaren zeer feestelijke happening. Natuurlijk is het de hobby van Han Nollen en zijn ding om dit te organiseren. Het fijne ervan is dat veel mensen er enthousiast over zijn en er alle medewerking aan verlenen. Dat maakt het makkelijker en leuker om te doen. In dat licht gezien gaat de dank van Han Nollen uit naar het medewerkersteam vergunningen van de gemeente Uithoorn, de burgemeester en de politie die zich eveneens hard hebben gemaakt om dit evenement mogelijk te maken. En niet in de laatste plaats de sponsors! Zonder hen is het echt niet mogelijk dit te organiseren. Daarom ook een woord van dank aan Van der Veldt bronbemaling, de Schijf groep Uithoorn, Ingericht succes, Autobedrijf Bakker Mijdrecht, Het Rechthuis, Sauna Amstelland, Huub van Vliet interieur en advies, R.V.W. fiscaal juridisch advies, Total Energie, Trike Centrum Vinkeveen! Chauffeur en Machinistdiensten v/d/ Heuvel. De organisatie hoopt op mooi weer en veel bezoekers. U bent van harte welkom bij All American Sunday'. Toegang is gratis.

REACTIE VAN EEN LEZER

REACTIE VAN EEN LEZER

De redactie van de Nieuwe Meerbode rekent het tot haar taak om de lezers van haar krant zo objectief mogelijk te informeren. Wij nemen zelf geen standpunt in. Wij vinden dat alle mededelingen, nieuwsfeiten en overige onderwerpen die zich in het openbaar afspelen en zeker die zaken die tijdens gemeentelijke vergaderingen, bijeenkomsten of interviews worden gedaan, in onze krant horen. Alle lezers van onze krant, ook die niet bij zo'n bijeenkomst of vergadering of wat dan ook aanwezig waren, behoren daarvan kennis te kunnen nemen. Ingezonden brieven plaatsen wij omdat de afzender wil dat haar of zijn mening bekend wordt gemaakt in haar of zijn omgeving. Zij of hij blijft verantwoordelijk voor de inhoud. Plaatsing door ons betekent niet dat onze redactie een standpunt inneemt.

Verkeersbesluit Koningin Maximalaan (N196)

Open brief aan de Burgemeester en Wethouders van Uithoorn: Op 23 juni bezocht ik de openbare hoorzitting van de door B&W geselecteerde en benoemde onafhankelijke bezwaarcommissie m.b.t. het Verkeersbesluit tijdelijke inrichting Koningin Maximalaan. De ontwikkelingen op deze avond waren voor mij even verhelderend als onthutsend en zijn de reden voor het schrijven van deze brief. Graag licht ik mijn opmerkingen toe:

Algemeen belang

In het verweerschrift van de gemeente Uithoorn beweert zij bevoegd te zijn tot het nemen van verkeersbesluiten op alle gemeentelijke wegen. "Bij het uitoefenen van deze bevoegdheden behartigt zij het algemeen belang. In het onderhavige geval ziet dat met name op de toekomstige verkeersveiligheid en leefbaarheid van de dorpskern/centrum van Uithoorn", aldus de gemeente. Hier houdt echter m.i. het behartigen van het algemeen belang niet op, zoals hierover beschreven staat in WIKIPEDIA: Het algemeen belang heeft dus in beginsel geen betrekking op de wens van bijvoorbeeld een bestuursorgaan, maar juist op de belangen van minderheden en individuen. (samengevat) De fundamentele grondslag ervan ligt thans in artikel 1 van de Grondwet: De gelijkwaardige behandeling van individuen door de bevoegde bestuursorganen. Op grond van artikel 1:2 Awb wordt onder belanghebbende verstaan: degene wiens belang rechtstreeks bij een besluit betrokken is. Op grond van vaste jurisprudentie van de Raad van State staat beschreven dat een persoon een bijzonder individueel belang heeft bij een besluit, als dit besluit directe gevolgen heeft voor de verkeersbewegingen ter plaatse van de woning (of het bedrijf) van deze persoon. Op grond van dit citaat (samengevat) dient B&W van Uithoorn dus wel degelijk de belangen van de woonkernen van Amstelhoek, De Hoef, Vrouwenakker, De Kwakel en (een deel van) Uithoorn mede te behartigen!

Betrouwbaarheid B&W

Tijdens de hoorzitting verklaarden de gemeenten De Ronde Venen en Nieuwkoop bezwaar te hebben tegen het door de gemeente Uithoorn in de Staatscourant beweerde, dat het vereiste overleg met andere wegbeheerders wel, maar volgens de bezwaarmakers niet had plaatsgevonden. Uiteindelijk moest de gemeente Uithoorn toegeven dat in het verleden wel overleg was geweest, maar dat bedoeld overleg geen betrekking had op het onderhavige verkeersbesluit. Dit heeft echter wel gevolgen, omdat artikel 1.5.3 van de Handreiking Verkeersbesluiten, geactualiseerd 30 augustus 2013 van de VNG (hierna HV-VNG) o.a. vermeldt: Verkeersbesluiten als gevolg waarvan het verkeer op wegen andere dan die waarop het verkeersbesluit betrekking heeft rechtstreeks en ingrijpend wordt beïnvloed, worden genomen na overleg met het ten aan zien van die andere wegen bevoegd gezag.

Artikel 1.5.4 van de HV-VNG vermeldt o.a.: Voor het geval de betrokken wegbeheerders niet in staat zijn hun verkeersbeleid voor wegen buiten de bebouwde kom op elkaar af te stemmen, op zodanige wijze dat het wegverkeer hiervan geen onevenredig nadeel ondervindt, zal langs andere weg een bevredigende oplossing gevonden moeten worden. In artikel 19 van de WVW 1994 is daarvoor aan de gedeputeerde staten de bevoegdheid gegeven zo nodig de gemeente de aanwijzing te geven op bedoelde wegen een verkeersbesluit te nemen met een door de provincie te bepalen inhoud. Daardoor is dit verkeersbesluit m.i. voorbarig vastgesteld. Bovendien doet het door de gemeente vastgestelde verkeersbesluit niet aan voorwaarde 1.4.4 van de HV-VNG: bijvoorbeeld het plaatsen van paaltjes of bloembakken waardoor bepaalde voertuigen geen gebruik meer kunnen maken van de straat, of de straat niet meer kunnen gebruiken om hun weg te vervolgen. Het gevolg daarvan is dat deze voertuigen gebruik moeten maken van een andere straat, dan wel een andere route moeten nemen die daar meer geschikt voor is. Alleen voor vrachtwagens en bussen is die andere route (over de N201) wel een betere, maar daarvoor is geen verkeersbesluit vereist om dat te regelen.

Doelmatigheid

Behalve dat de voorgestelde route dus onwettig is, heeft deze route, ten gevolge van een met factor 3 toegenomen lengte, louter negatieve gevolgen; want 5.000 'getolereerde' voertuigen over het omstreden traject staat gelijk aan 15.000 over de N196! Een enorme toename voor dit gebied en dan alleen nog maar op basis van de toegenomen afstand. Bovendien ligt de route dan door een woonwijk in plaats van over de 'vrije' N196 waar, door de gecompliceerdheid ervan, de onveiligheid enorm toeneemt en de leefbaarheid en bereikbaarheid juist afneemt. Plus een toename op de Prinses Irene-laan en omgeving van 1.900 naar 6.900 voertuigen. Daarboven is het moreel onaanvaardbaar en bovendien niet mogelijk deze op zichzelf al tegenstrijdige maatregel uit te voeren. Want het is onmogelijk om een dwangmiddel waarmee een bepaalde categorie (doorgaande) voertuigen ontmoedigd wordt, dat ditzelfde dwangmiddel kan en mag worden toegepast voor de categorie die juist welkom (?) is.

Inrichtingskosten

Ook werd door de gemeente bevestigd dat de tijdelijke inrichting wettelijk voor maximaal 5 jaar kan worden ingericht. Gevolg daarvan is dat de inrichtingskosten 2 maal moeten worden gemaakt!

Eén keer bij de herinrichting en na 5 jaar terug brengen in de oorspronkelijke staat. Het behoeft geen betoog dat dit onaanvaardbaar zal zijn. In het voorwoord van het Masterplan 2010 schrijft voormalig wethouder Verheijen: "er dienen zich altijd nieuwe ontwikkelingen aan. Dat is niet erg". Wat wel erg is, is als er met de wetenschap van die nieuwe ontwikkelingen niets wordt gedaan. Het dilemma van nu is de consequentie van de besluitvorming in het verleden en met de kennis van de gewijzigde omstandigheden nu op de juiste wijze te kunnen inspelen op de nieuwe omstandigheden. Gezien de ontwikkelingen tot nu toe valt het te betwijfelen of de huidige verantwoordelijke VVD wethouder hier vorm aan kan en wil geven.

Adviescommissie

Gezien de inhoud van de ingebrachte en tijdens de hoorzitting gemotiveerde bezwaren is het, mede door de geschetste catastrofale gevolgen voor de lokale en regionale economie en infrastructuur, onvoorstelbaar dat de commissie een positief advies zal uitbrengen. Een (eventueel) negatief advies van de commissie is echter niet bindend. De opmerking van de gemeente in de Staatscourant is in dit verband weinig hoopgevend: "dit besluit niet eerder uit te voeren dan nadat het besluit JURIDISCH ONHERROEPELIJK is geworden". Deze constatering geeft echter ook aan dat er nog geruime tijd zal (kunnen) verstrijken voor een besluit wordt genomen, mogelijk meer dan 2 jaar! Hierbij zij opgemerkt dat de volgende gemeenteraadsverkiezingen zullen plaatsvinden op 21 maart 2018.

Gemeenteraadverkiezingen

Tijdens de hoorzitting werd door een bezwaarmaker gewezen op het feit dat de gemeente Uithoorn met betrekking tot het milieu door de desastreuze gevolgen van dit verkeersbesluit, zichzelf verheft boven het wereldbelang, juist omdat kortgeleden in Parijs een nieuw wereldwijd klimaatakkoord was afgesloten. De voorzitter van de commissie liet weten deze zorgen te erkennen maar dat dit een punt is waarover je eenmaal in de vier jaar je mening kan laten gelden, namelijk bij de gemeenteraadverkiezingen! Die gemeenteraadverkiezingen zijn bij uitstek een prima aangelegenheid om de verantwoordelijk VVD wethouder en zijn geestverwanten op hun geloofwaardigheid en gevoerd (wan) beleid af te rekenen. In tegenstelling tot wat in deze bezwaarprocedure is gebleken, is daarbij wel iedere stemgerechtigde inwoner van de gemeente Uithoorn ontvankelijk.

Conclusie

Bovenal is omvangrijk en overtuigend aangetoond dat een veel groter ALGEMEEN BELANG de WENS van de gemeente Uithoorn overstijgt! Waarvan overigens nooit het nut en de noodzaak is aangetoond. Alles overziend zou het college van B & W van Uithoorn er goed aan doen, ook in het kader van haar geloofwaardigheid en behoorlijk bestuur, het advies van de commissie niet af te wachten en het bestreden verkeersbesluit in te trekken.

Hoogachtend, W.P.M. Wahlen,
Drechtdijk 31,
1424 RB De Kwakel

Politieberichten

Burgemeester en wethouders, in mijn geval, in Mijdrecht. Er moet me allang wat van het hart, want waar ik me over verbaas, is dat er Geen politieberichten in onze plaatselijke kranten staan! Zijn wij zo'n "veilige" gemeente? Heel veel keren gaan politie en brandweer met sirene door Mijdrecht en zie je de helicopter in de lucht! Er gebeurd veel rottigheid, ook hier! Wij willen " alert" blijven en berichten in de krant, dat schrikt af. De zomer komt eraan. Bij mij is vorig weekend met een breekijzer ingebroken, terwijl ik lag te slapen, 3 uur 's nachts. Alsjeblieft zorg dat deze berichten in de krant komen en heel goed opletten mensen

Mevrouw N Splinter
uit Mijdrecht

Reactie van de redactie

De redactie van de Nieuwe Meerbode vraagt al jaren om persberichten, maar ze komen niet. Tegenwoordig kun je ze dan vinden op de politiesite, wel De Ronde Venen bestaat daar blijkbaar niet. Nu en dan bij een groot ongeval of brand maar zelf dan is het nieuws moeilijk te verkrijgen. Dan doet de politie van Uithoorn en Aalsmeer het beter. Zij verzorgen elke week keurig de berichtgeving samen met de redactie van deze krant. Een vaste dag, een vaste tijd, een half uurtje zitten en klaar Dat moet toch in Mijdrecht ook kunnen?

Peuters Klein Duimpje op de camping!

Mijdrecht - Het zomerfeest van peuterspeelzaal Klein Duimpje stond helemaal in het teken van de camping. Er was een coole tipi tent waar de juffen en ouders op een bankje een boekje over de vakantie voorlazen en wij op de bbq heerlijke marshmallows konden roosteren. Er was een hele grote ballenbak en we hebben onze koffers vol met allemaal leuke stickers geplakt. Buiten konden we blik gooien, kegelen, eendjes vangen en natuurlijk bellenblazen en achter elkaar aan rennen want dat hoort er ook bij. We hoopten op een zonnetje zodat wij ons lekker konden uitleven in het pierenbadje...helaas zit het weer niet echt mee, dan zwemmen we toch lekker met onze kleertjes aan binnen in het badje gevuld met heerlijke witte frummels... Natuurlijk horen er bij vakantie ook heerlijke ijsjes want van al dat spelen en genieten krijg je daar best trek in. Het was een heerlijk zomerfeest.

Carpentier.nl

carpentier keukens & wonen

Jouw stijl in huis

Welke draai geef jij aan je interieur?

Oosteinderweg 91, Aalsmeer. Maandag t/m vrijdag 9.00-17.30 uur & zaterdag 10.00-17.00 uur. **De woonwinkel met een geweldig aanbod.**

BC Driehuis een bijzondere biljartclub

De Ronde Venen – Elke donderdagmorgen is voor een zestal biljarters de ochtend van de week waar naar toe geleefd wordt. In het knusse zaaltje tegenover de R.K. Kerk Mijdrecht-Wilnis vindt dan een "serieus" biljartgebeuren plaats. Al vroeg om 9 uur zijn de mannen aanwezig voor een heerlijke kop koffie. Gastvrouw Rina zorgt buiten de koffie ook dat het biljart verwarmd is. Tijdens het koffiedrinken worden de ernstige maar vooral luchtige zaken van de afgelopen week besproken. Wedstrijdleider Wim Koelewijn maakt aan de hand van de aanwezige leden een speelschema op. Elke speler heeft 20 beurten en moet naar sterkte een zeker aantal caramboles maken. In de partijen gaat het fanatiek toe en er zijn spelers die er slecht tegen kunnen als tijdens het spel tegen hun gepraat wordt. Daar wordt dan door de tegenspeler of iemand langs de kant wel eens misbruik van gemaakt. Maar na de partij wordt er altijd weer vrede gesloten.

Typeringen van de spelers.
Nestor Maarten Busker, weliswaar iets slechter ter been, is voor iedereen een geduchte tegenstander. Tevens is Maarten vaak degene die de caramboles opschrijft. Maar als hij zich vergist heeft schroomt hij niet om de partij opnieuw te laten beginnen. Daan Schuttel is de meest serieuze speler die het "kleine spel" heel goed beheerst. Daan is de kampioen van het afgelopen seizoen 2015-2016. Pieter Coenen is een verhaal apart. Hij lost hele creatieve oplossingen af met onbegrijpelijke missers. Verder is hij zeer gevoelig voor opmerkingen als hij aan de beurt is. Zijn hobby van houthakken is een minder goede combinatie met het biljarten. Wim Koelewijn vindt dat hij maar weinig met zijn spel vooruitgaat. Vermoedelijk heeft het toch te maken met zijn taak als wedstrijdleider en te perfect te willen biljarten. Ad Swartjes is de laatste aanwinst van ons zestal. Met volle teugen genietend van zijn pensioen heeft biljarten wel een hele bijzondere plaats. Ad speelt nogal eens als "een jonge hond". Vermoedelijk is dat de overgang van zijn drukke baan naar het "rustige" pensioenleven. Kees de Zwart is de speler die zich te goed voelt voor het libre en dus voor het bandstoten heeft gekozen. Hij oogst vaak bewondering voor zijn bijzondere oplossingen. Omdat een van de spelersvrouwen nog steeds bezorgd is voor het wel en wee van manlief, heeft die als motto "mijn vrouw heeft gezegd dat ik genoeg moet drinken". Dus na de koffie genieten een paar spelers van het ochtendborreltje. Bij bijzondere gelegenheden wordt ook een zoute haring met smaak genuttigd. Vaak worden de verhalen na een paar borrels ook wat vrolijker. Al met al hoopt onze bijzondere club nog vele jaren met elkaar van de donderdagmorgen te blijven genieten.

Tour de Kwakel: Ron Plasmeijer op roze wolk

De Kwakel – Voor de renners in de Tour de France was er afgelopen week geen wolkje aan de lucht. In goed weer en zonder grote valpartijen sprintte en punchte zij de eerste Tourweek door. In De Kwakel dreven er deze week wolken in alle soorten en maten door het Tourhome.
Zo verklaarde Ron Plasmeijer op een roze wolk te leven. Toch waren de trui en pet die hij meerdere dagen mocht dragen geel. Mogelijk is Ron nog ergens blijven steken in zijn kleurverandering van rode lantaarn naar gele trui. Feit blijft dat hij na de 7e etappe zowel het algemeen- als extra-puntenklassement aanvoert. Zijn ploeggenoten van de leidende ploeg Bourg-d'Oisans (Mario van Schie, Alfred van der Belt, Kees van der Meer en Jan Tilburgs) zijn in de wolken met Ron. Ook Bart Peek en Berry Schalkwijk rijden met hun hoofd in de wolken. Bij Bart hebben deze de natuurlijke kleur vanwege de witte jongerentrui. Berry is de (plaatsvervangende) drager van de rode trui voor de renner met de meeste extra punten. Extra bijzonder omdat hij zich ondanks zijn liefst 11 extra punten in de onderste regionen van de algemene ranglijst bevindt. Donkere wolken pakten zich deze week samen boven Theo Bartels. Hij deed bij binnenkomst direct zijn lap in de blauwe melkbus, maar werd even later door iedereen verteld dat de finish de volgende dag toch echt wel verraderlijk omhoog liep. Daarop besloot hij een herstelbriefje in de bus te doen. Theo moest de volgende dag wel even stoom afblazen toen de finishstraat qua stijging meer weg had van de Col de Kuil en het een reguliere massasprint werd. Hij kreeg nu maar twee punten bijgeschreven, in plaats van de acht met zijn originele lap. Gelukkig schijnt achter de wolken altijd de zon. Het Kwakelse peloton kijkt uit naar een week met een aantal zeer mooie bergetappes. Donderdag rijden de renners wellicht de wolken in op de torenhoge Mont Ventoux. In De Kwakel wordt gerekend op een zonnetje voor de jaarlijkse Tour de Kwakel BBQ.

Hieronder de standen na de 7e etappe

Algemeen klassement	
1. Ron Plasmeijer	52
2. Arthur Franken	51
3. Bart Peek	50
4. Bertil Verhoef	50
5. Jim Voorn	49
Rode trui	
1. Ron Plasmeijer	15
2. Berry Schalkwijk	11
3. Jelle de Jong	11
Ploegenklassement	
1. Bourg-d'Oisans	157
2. Nice	155
3. Montpellier	153

Duivenvluchten

Regio – Zaterdag stonden er twee vluchten op het programma, jonge duiven en oude duiven. De jonge duiven zaten in Minderhout dat is 101km en de oude duif stonden op Pt. St. Maxence dat is 400 km. Bij de jonge duiven waren 7 deelnemers en 252 duiven en de eerste duif werd geklokt door H. Half om 9:28 uur, de tweede duif werd geklokt door N. Oussoren 9:30 uur en de derde duif werd geklokt door Bosse & Zn om 9:30 uur. Bij de oude duiven waren 7 deelnemers en 127 duiven en de eerste duif werd geklokt door R. den Boer om 11:02 uur, de tweede duif werd geklokt door H. Half om 11:03 uur en de derde duif werd geklokt door Bosse & Zn om 11:04 uur.

Pt. St. Maxence	Minderhout
1. R. den Boer	1. H. Half
2. H. Half	2. N. Oussoren
3. Bosse & Zn	3. Bosse & Zn
4. H. C. Pothuizen	4. R. den Boer
5. M. v/d Hoort	5. H. Pothuizen
6. Th. Kuylenburg	6 Th. Kuylenburg
7. R. van der Wal	7. M v/d Hoort

Successen voor de jeugd van UWTC

Uithoorn – Prachtig weer bij de interclub jeugdwedstrijd in Amsterdam Noord (Ulysses) op zondag 10 juli, en hierdoor ook leuke startvelden.
Bij cat 3-4 waren Duuk vd Haagen en Mike Derogee nadrukkelijk aanwezig en zij wisten met nog 3 rondes te rijden een kopgroep te vormen samen met Julian Vergouw. In de sprint wisten ze dit slim uit te spelen: Mike 1e en Duuk 2e. Jasmijn Wiegmans reed de wedstrijd in het peloton uit en werd keurig 15e.
Bij cat 7-nieuwelingen stonden 25 jongemannen aan de start, waaronder 5 UWTC leden. Er waren vele vluchtpogingen maar die werden weer ongedaan gemaakt en soms viel het tempo bijna helemaal weg. Met nog 7 rondes te rijden wisten 2 renners weg te komen (Hijmen Breederveld en Yuran Geleijnse). Ian reed attent en wist de oversteek te maken. Deze 3 jongens werkte goed samen en moesten dus de podiumplaatsen gaan verdelen. Ian pakte de tweede plaats! Danny Plasmeijer (2 weken geleden lelijk gevallen) en Niels Kramer reden de wedstrijd in het peloton uit. Benjamin Wessels kon ook lang in het peloton volgen, maar moest ze de laatste rondes laten gaan. Sven Buskermolen was al eerder gelost uit het peloton, maar reed de wedstrijd gewoon uit. Uitslag: 2 Ian, 11 Danny, 16 Niels, 18 Sven, 19 Benjamin

Derny wedstrijd voor Lorena
Lorena heeft zondag 10 juli een derny koers gereden in Opdam tussen de elite dames. En dat is weer eens heel wat anders dan een gewone koers. Iedere renner werd gekoppeld aan een dernyrijder. Een derny is een soort brommer en vooral bekend uit het baanwielrennen. Het is best lastig om in het achterwiel van de dernyrijder te blijven als je dit nog nooit gedaan hebt. In de voorronde werd ze 5e en hiermee plaatste ze zich voor de finale. In de finale werd Lorena 8e. Lorena heeft erg genoten van deze dernywedstrijd. Zaterdag 9 juli heeft Lorena Wiebes gereden in Moerzeke (Belgie). Het was een omloop (8 km) en er werden 7 rondes gereden.
Twee rondes voor het eind reden er 2 dames weg, Lorena heeft nog geprobeerd om hier naar toe te rijden, maar bijna niemand werkte mee. Lorena won de sprint van het peloton en kwam als 3e over de finish.

Veteranen
Zaterdag 9 juli waren de UWTC renners Leen Blom. John Tromp, Piet Rewijk en Guus Zantingh naar Veenendaal afgereisd om daar te starten in veteranen wedstrijden. Bij de 68+ was vooral Piet Gruteke die vanuit het vertrek een poging deed om te ontsnappen maar hij kreeg niet de ruimte. Na ongeveer een half uur koers ontstond er een kopgroep van 9 renners met daarbij Leen Blom en Guus Zantingh.
Deze groep nam een ruime voorsprong en werden niet meer achterhaald. De wedstrijd werd gewonnen door Willem van Koertsveld uit Zeist en 2e werd Guus Zantingh uit Mijdrecht. Leen Blom finishte als 8e. Bij de 60+ ontstond na initiatieven van Bert Bakker een kopgroep van 3 renners na 15 minuten wedstrijd en deze drie renners bouwden een ruime voorsprong op waardoor het peloton ze niet meer wist te achterhalen. De wedstrijd werd gewonnen door Hans van Bavel uit Sint Anthonis voor Bert Bakker uit Zaandam. John Tromp spurtte zich naar een 5e plaats en Piet Rewijk eindigde als 15e.

Zomerbridge alweer voor de zesde keer

Uithoorn – Nu waren Renske & Kees Visser aan de beurt voor de hoogste eer in de A-lijn. Met 62,92% staken ze zelfs alle lijnen de loef af, goed gedaan. Cora de Vroom & Ruud Lesmeister voerden, toch wel op ruime afstand, de achtervolgende groep aan en werden tweede met 57,92%. Ze werden met 57,50% op de voet gevolgd door Ben ten Brink & Jan Bronkhorst, die overigens met een erg stabiel zomerseizoen bezig zijn. Plek vier viel toe aan Joop van Delft & Frans Kaandorp met 57,08% en Elly Degenaars & Ans Bruggeman tekenden voor plaats vijf met 50% precies. In de B- lijn scoorde de zomercombinatie Huub Kamp & Ger van Praag 57,92% en dat was net genoeg voor de overwinning. Bep Verleun & Ria van Zuylen zaten hier namelijk met 57,50% als tweede vlak achter. Lia van Kessel & Thea Twaalfhoven eindigden keurig met 55,83% als derde terwijl Anton Berkelaar & Wim Röling en Mayke Dekker & Ad Lustenhouwer met 53,75% voor allen de vierde en vijfde plaats deelden. In de C- lijn werd de strijd nipt beslist in het voordeel van Riet Beijer & Thea Samson, die Anneke Houtkamp & Marianne Jonkers met 57,81 om 57,27% aftroefden. Yvonne & Arnold Jongkind werden met kennelijk jeugdig elan derde met 53,65%. Rob Bakker, goed gesteund door Anja de Kruijf, behaalde het zelfde percentage van 52,08 als Anneke Buskermolen & Ludy Bonhof, chapeau dames en nu volhouden! Maar ook Gerbrand Nigtevegt & Rie Bezuijen lieten zich niet inpakken en sloten met de zelfde score bij de besten van deze lijn aan. Vindt u ook dat de zomer qua temperatuur nog niet erg op gang komt, dat is dan in tegenstelling met het zomerbridge. Zin in een zinderend woensdagavondje kaarten, schrijf dan in via de e- mail: gerdaschavemaker@live.nl of teken in tussen 19.15 en 19.30 uur in de zaal van Dans & Party centrum Colijn aan de Industrieweg 20 te Uithoorn. Aanvang 19.45 uur voor de somma van 6 euro per paar.

Vakantie klaverjasmiddag

Vinkeveen – Zaterdag 16 juli is de jaarlijkse vakantie klaverjasmiddag in de Boei. Dit jaar wordt deze middag gesponsord door recreatiepark Zonneweide. De zaal is open vanaf 13.00 uur en het kaarten begint om 13.30 uur. De entree is gratis. Dorpshuis de Boei, Kerklaan 32 Vinkeveen.

Open toernooi TV de Ronde Vener groot succes

De Ronde Venen – De 32e editie van het Open Toernooi van Tennisvereniging De Ronde Vener, met als hoofdsponsor Ruijgrok Makelaars, is wederom een groot succes geworden. In de week waarin het mooie weer dan eindelijk begon in Nederland werden vele prachtige partijen gespeeld. Op de finaledag waren veel toeschouwers naar het tennispark gekomen om de finales te bekijken en om te genieten van het heerlijke eten wat ieder jaar weer prima wordt verzorgd door de vrijwilligers van tennisvereniging De Ronde Vener.
In de hoogste categorie bij de heren stonden twee nieuwe deelnemers in de finale tegenover elkaar te weten Jeroen Wichers en Roy Gomersbach. Jeroen Wichers won met 6-0 6-3. In de herendubbel 3 ging de zege naar Bas Neijenhuis en Mick van Meines die met 6-2 en 6-1 van Bas Butzelaar en Rick Corman wisten te winnen. Bij de dames ging de overwinning in de hoogste categorie naar Amy Gomersbach. Zij wist in de finale Kim Dijkstra met 6-1 6-4 te verslaan.
In de damesdubbel ging de overwinning naar Danique Bank en Patty Duinker die Marion van Oostbree en Ilona Twaalfhoven wisten te verslaan. In de gemengd dubbel legden Danique Bank en Patrick Hengeveld beslag op de eerste plek voor Marion Oostbree en Gerben Dijkstra. Ook dit jaar werd er weer een veteranentoernooi gespeeld. In de herendubbel ging de titel in poule A naar Teun Verkaik en Ron Sabbe. Bij de dames wisten Monique Butzelaar en Jon Vennema, Petra Duits en Marijke de Graaff-Sluis, te verslaan. De gemengd dubbel werd gewonnen door Jacqueline Ruijgrok en Ton van Dijk door te winnen van Marijke de Graaf en Jan Verkleij.
Dit jaar was het alweer de 32e keer dat het Open toernooi van Tennisvereniging De Ronde Vener werd gespeeld en het is wederom een zeer geslaagd evenement geweest met ongeveer 350 enthousiaste deelnemers. Gedurende de hele week is het tennispark bezocht door een groot aantal toeschouwers die genoten van de prachtige tennispartijen en het uitstekend verzorgde randgebeuren. Dit toernooi werd mogelijk gemaakt door vele vrijwilligers en sponsors waaronder hoofdsponsor Ruijgrok Makelaars.

"Stolwijk Ute Hoirne Open" ondanks regen geslaagd

Uithoorn – Tussen 25 juni en 3 juli werd op het tennispark in het Libellebos in Uithoorn voor de 35e keer het Stolwijk Ute Hoirne Open tennis toernooi georganiseerd. Het toernooi, dat mede mogelijk gemaakt werd door hoofdsponsor Stolwijk Registeraccountants en Belastingadviseurs B.V. en diverse andere sponsors, heeft een goede naam in de omgeving en de toernooicommissie had er alles aan gedaan om deze goede uitstraling te behouden. Elke avond stond de keukenbrigade klaar en kon men genieten van een heerlijke maaltijd. Helaas kon door de regen de wijnproeverij op woensdagavond niet doorgaan, maar diezelfde regen heeft geen roet in het eten gegooid voor de traditionele gratis Kantonese maaltijd voor alle deelnemers.

Uitwijken
Woensdag, donderdag en vrijdag kon er niet gespeeld worden op de buitenbanen en moest de organisatie uitwijken naar binnenbanen. Maar buiten spelen is toch fijner, dus iedereen was blij dat zaterdag de halve finales gewoon buiten in de zon gespeeld konden worden. Het was nog even spannend of zondag de finales wel allemaal gespeeld zouden kunnen worden: er was immers weer heel wat regen gevallen die nacht! De eerste wedstrijden zijn binnen gespeeld, maar door de inzet van diverse vrijwilligers waren de banen 's middags weer in orde en heeft het publiek kunnen genieten van een aantal prachtige en spannende finalepartijen.

Sterk
Het toernooi had dit jaar ook weer een sterke bezetting in de Dames Dubbel 4 en de Heren Dubbel 4. Bij de Dames Dubbel werd het toernooi gewonnen door Wyntye de Jonge uit Amsterdam en Jody Colijn uit Huizen. De Heren Dubbel 4 werd dit jaar gewonnen door de 'jonkies' uit Uithoorn: Roy Gomersbach en Stan Soels, in een mooie wedstrijd tegen de ervaren mannen Marco Epskamp en Arno Flapper. Stan won daarna ook nog een prachtige enkel finale tegen Tim Colijn uit Amstelveen.
De toernooicommissie kan terugkijken op een geslaagd evenement en wil nogmaals alle sponsors hartelijk danken voor hun bijdrage! www.tcuithoorn.nl

Klaverjasnomaden

Uithoorn – Er ging weer een week aan ons voorbij maar op donderdagavond de 7de juli werd er geklaverjast in "De Schutse". Deze avond werd bezocht door 35 klaverjasfanaten die al weer 4 partijen van 16 spellen speelde echter met uitzondering van de 9de tafel want die was voor een 3-mansspel en die spelen 15 spelletjes. De winnaar van deze editie was Egbert Verkerk met een totaal van 7273 punten, To van de Meer werd 2de met 7079 punten en de 3de positie werd opgeëist door Gerard Compier met 7027 punten.
De poedelprijs van deze 43ste weekeditie is voor Heman de Jong die niet meer dan 4551 punten wist te verzamelen. Marsenprijsjes werden gewonnen door: Jack van der Veer, Riet de Beer, Anneke Lebesque, Joke Rietbroek, Frans van de Berg, Corrie Compier en Jo Smit. Donderdag 14 juli is er weer gelegenheid te klaverjassen in "De Schutse", de aanvang is 20.00 uur.

SPELT

De Spelt bedrijven hebben meerdere vestigingen en zijn onder andere actief in grond-, weg- en waterbouw, baggerwerkzaamheden en groenbeheer zoals maaien en krozen.

www.spelt.nl

Ter uitbreiding van ons team zoeken wij een:

Locatiemanager

Voor één van onze bedrijven in Zuid-Holland in de GWW sector.

Kandidaten voor deze fulltime baan kunnen mailen of schrijven naar de afdeling personeelszaken t.a.v. mevr. R.P. Spelt, Postbus 3044, 2400 AA Nieuwveen, e-mail: administratie@spelt.nl

Acquisitie, bemiddeling of anderszins is ongewenst

Personeel gevraagd

tot 25 jaar met rijbewijs
opleiding tot asbestverwijderaar

Werkzaamheden:
slopen, grondwerk, standbouw, schoeiingwerk, kassensloop, straatwerk

Gebr van Zanten
ASBESTVERWIJDERING BV
Contact: Rik van Zanten
06-25025610

Te koop:
Centaur of Fly-tour, compleet €400,- per stuk.
Tel. 0297-322211

Te koop:
Tuin goedkoop oppimpen? Gemengde (grootte + kleur) keien, min. €8,- hoeveelheid = ca. 2 kruiwagens.
Tel. 06-20531653

Te koop:
Hummel trainings pak jasje en lange broek kl.Zwart.Clublogo hsv €25,-adidas voetbal sch. Mt.44 zgan.€12.50.
Tel. 0297-533198

Gevonden:
In park winkelhof een hondenriem van nylon, kleur zwart, merk karlie. Bent u hem kwijt, bel dan even. Tel. 06-37649219

Aangeboden:
2 jonge poesjes 9 wk. 1 zwart en 1 wit wij zijn zelfstandig en gewend aan andere poezen.
Tel. 0297-778645

Te koop:
Zgan gegalvaniseerde aanhanger. Afm 150 x 100 cm. Zeer handig en handzaam. Vaste prijs €325,-.
Tel. 06-22885528

Te koop:
Grijze en gele waaltjes (20x5) en grijze, antraciet en gele blokstenen (10x10). Totaal 22 m2. Zelf opnemen.
Tel. 06-12090256

Te koop:
Luxe damixa keukenmengkraan eenhendel nieuw in doos met aansluit-slangen van €259,- voor €60,-.
Tel. 0297-285424

Te koop:
Nieuw motorjas difi met protectie op arm,schouder,rug, mt 48/50 €60,- ook nw.Motorschoenen mt. 42 &,-
Tel. 0297-285424

Gevraagd:
Doppen/ stickers van berberana wijn voorzien van een ongebruikte actiecode m.Grigorova@online.nl
Tel. 06-22299142

Te koop:
Avocadoboompjes en druivenstruiken €5,- p.St. m.grigorova@online.nl
Tel. 06-22299142

Te koop:
Trainingspak hummel mt.S jasje en lange broek.Zgan clublogo hsv voork.Jasje €25,- voetb. Schoen adidas €12.50.
Tel. 0297-533198

Te koop:
7 meranti traptreden afm. 75 x 40 x 3 cm zeer solide €35,-.
Tel. 0297-283036

Gevraagd:
Vouwfiets te koop of te leen voor de vakantieperiode.
Tel. 06-25550418

Te koop:
Zwitserlandvignet voor €15,-. Gekocht voor €40,-.
Tel. 0297-566377

Te koop:
Baby wipstoeltje fisher-price baby zoo. In goede staat €15,-.
Tel. 0297-562287

Te koop:
Autostoel romer kidfix, hoofdsteun verstelbaar, isofix, bekleding zwart €30,-.
Tel. 0297-785048

Te koop:
Roze puky kinderstep,voetrem, standaard, handvaten en bel. €15,-.
Tel. 0297-785048

Vermist:
Sleutels verloren op 29 juni in het winkelcentrum zijdelwaard-uithoorn of op het parkeerterrein.
Tel. 061-8910703

Te koop:
Baby flesenwarmer nieuw prenatal €15,-.
Tel. 0297-560984

Te koop:
Twinny load gebruikt. Mooie fietsendrager voor op de trekhaak van de auto, € 25,-. Tel. 06-27423407

Te koop:
Zgan gegalvaniseerde aanhanger. Afm 150 x 100 cm. Zeer handig en handzaam. Vaste prijs €325,-.
Tel. 06-22885528

Te koop:
Tweezitsbank ceriserood i.z.g.st.€160,- En salontafel met 4 laden licht eiken zeer mooi €35,-.
Tel. 0297-565285

Te koop:
3 Canvas kunstof koffers 70-45-23en 57-37-22en 66-43-19cm alle met wielen en schuifbaar handvat t.e.a.b.
Tel. 06-20481297

Gevraagd:
Fietstas of krantentas. Na 20.00 uur bellen.
Tel. 0297-520180

Te koop:
Oude weegschaal met 2 koperen schalen €50,-.
Tel. 06-55965157

Te koop:
Zelf ontworpen en gemaakte oorbellen in 100 soorten, €1,- per paar. Iedere woensdag open van 10 tot 13 uur.
Tel. 0297-568298

Gevraagd:
Wie heeft er circa 40 stoeptegels over. Daar zou ik heel erg blij mee zijn.
Tel. 06-46591200

Te koop:
Wegens omstandigheden te koop, prima electr. damesfiets. Sparta lon, blauw-grijs, €425,-.
Tel. 0297-283312

Te koop:
Houten bruynzeel stelling €15,- per meter.
Tel. 06-22639957

Te koop:
Jonge raskonijntjes, geboren 21-04-2016, zwart/wit, Hollanders, kunnen buiten gehouden worden. Mijdrecht. Prijs €10,-.
Tel. 06-17426335

Te koop:
Wegzetbare trampoline maat doorsnee 1.30 - 25 paars €10,-.
Tel. 0297-565538

Te koop:
Wegens beëindigen hobby 1 doos sierband-kant-bont enz €7,50. 4 Waterkuiken €6,-. Boedha 32 cm €10,-.
Tel. 22675517

Te koop:
2 Potten mooie bamboe ±1.50 hoog voor schaduw €20,- per stuk. Liggende boedha 47 cm van beton €20,-.
Tel. 06-22675517

Te koop:
Onderstel voor aanhangkar maken voor fiets op 12 wielen met luchtbanden €25,-. Ledere gereedschaptas €25,-.
Tel. 023-5328585

Aangeboden:
Golden retriever wegens omstandigheden, 1 jaar oud teefje.
Tel. 06-12328432

Te koop:
Bontjas nerts maat 44 €150,-. Bontjas wallay €100,-. Espresso apparaat €75,-. Koffervol postzegels €75,-.
Tel. 0297-273575

Te koop:
Gardena elektrische heggenschaar, een maal gebruikt €125,-.
Tel. 0297-282874

Te koop:
2 Ronde badkamerspiegels 60 cm doorsnee, incl. bevestigings materiaal vraagprijs €25,- per stuk.
Tel. 0297-566566

Te koop:
Krachttraining set 10 kilo stang, en twee schroefsluitingen en gewichten 2x2, 5=2x1, 25kg. verchroomd €25,-.
Tel. 0297-272527

Te koop:
Stagg drumstel, 7 delig, voor beginners, €125,-. Limit 20 inch vouwfiets, led verlichting, €75,-.
Tel. 06-12946730

Te koop:
Campingbed, zwarte kleur, in goede staat, €10,-.
Tel. 06-41674824

Te koop:
24 inch jongensfiets Popal, met standaard, verlichting, rek voorop en een bel, €60,-.
Tel. 06-51041176

Te koop:
Zgan gegalvaniseerde aanhanger. Afm 150 x 100 cm. Zeer handig en handzaam. Vaste prijs €325,-.
Tel. 06-22885528

Te koop:
Fietsendrager, kantelbaar, geheel verstevigd, in zeer goed staat wegens aanschaf e-bike, €30,-.
Tel. 0297-321831

Te koop:
Tienerkamer gemaakt van mdf bestaande uit bed,kledingkast ,boekenkast,nachtkastje. Prijs €200. Meer info:
Tel. 06-13191689

Te koop:
Houten poppenbed, nieuw in doos. Voor €5,-.
Tel. 06-10423044

Te koop:
Bramen/pruim/mango/ aardbei/sin.appel jam. Rode bessensap, v.a. €1,- p/pot. Leimuiderdijk 97, Rijsenhout. Staat buiten.
Tel. 0297-331433

Te koop:
Twiny load fietsen drager voor twee fietsen €25,-.
Tel. 0172-573249

Gevraagd:
Tuintegels 60 x 40 cm.
Tel. 06-13711949

GRATIS KABAALTJE

LET OP! Van elk artikel móet een vraagprijs worden vermeld!

*(Doorhalen wat niet van toepassing is)

Te koop/Aangeboden/Gevraagd*

1 regel	G
2 regels	R
3 regels	A
4 regels	T
5 regels	I
6 regels	S

Telefoon: _____ **2/3**

Deze bon kunt u uitknippen en opsturen naar:
Weekblad de Nieuwe Meerbode
Anselmusstraat 19 - 3641 AM Mijdrecht
of gewoon digitaal lekker vanaf de bank via www.meerbode.nl

GRATIS KABAALTJES WORDEN GEPLAATST ONDER DE VOLGENDE VOORWAARDEN:
- **Eén bon per week**
- **Géén onroerende goederen, woonruimte of auto's.**
- **Géén goederen en dergelijke met een waarde boven de € 500,-**
- **Géén personeels- of zakenadvertenties.**
- **Géén werk gevraagd of aangeboden.**
- **Brieven met te weinig porto worden niet in behandeling genomen.**
- **Altijd prijs vermelden**

Wij kunnen geen enkele aansprakelijkheid aanvaarden voor schade van welke aard dan ook, ontstaan door niet tijdig of onjuist plaatsen van kabaaltjes. Kabaaltjes kunnen op grond van hun inhoud, zonder opgaaf van redenen, worden geweigerd.

BRUINSMA
Natuurlijk!

Bruinsma Natuurlijk levert en onderhoudt interieurbeplanting bij bedrijven met het doel gezonde en inspirerende werkomgevingen te creëren. Het bedrijf ademt een informele open sfeer uit en er is een sterk teamgevoel. Met een vooruitstrevend karakter gaat dit team voor het leveren van een excellente service aan de klant.

Voor de regio Randstad – Utrecht hebben wij een vacature voor een:

Onderhoudsmedewerker
(32 – 40 uur per week)

Ben jij na je opleiding enkele jaren werkzaam geweest in een service gericht beroep? Kun jij veel verantwoordelijkheid aan en ben je een energiek persoon?
Wellicht ben jij dan onze nieuwe collega! Je krijg een eigen klantenkring van bedrijven waarbij je de interieurbeplanting opmaakt, aflevert en verzorgt. Daarnaast maak jij ook voorstellen voor het nieuw leveren en aanvullen van plantenbakken en accessoires bij jouw klanten. Meer informatie over Bruinsma: www.bruinsmanatuurlijk.nl

Functie eisen:
- In het bezit van rijbewijs B
- Middelbare tuinbouwopleiding of werkervaring in de tuinbouw is een pré
- Goede sociale en communicatieve vaardigheden
- Hoog verantwoordelijkheidsgevoel en servicegericht
- Energiek, enthousiast en een representatieve uitstraling
- Goede fysieke gezondheid i.v.m. zwaarder werk
- Flexibele instelling qua werktijden
- Goede beheersing van de Nederlandse taal in woord en geschrift

Sollicitatie
E-mail een sollicitatiebrief met cv naar Helga Verheijen-Bruinsma, Noorddammerweg 1ais, 1424 NV in De Kwakel, helga@bruinsmanatuurlijk.nl.

Te koop:
Te koop Philips sunmobile hb812. €25,-.
Tel. 06-29279452

Te koop:
Dektent voor flying arrow/ schakel, in goede staat. €80,-.
Tel. 06-49938926

Te koop:
Kattenmand overwelfd bruine wilgenteen i.G.S. €20,-.
Tel. 0297-283036

Te koop:
Spartamet met fietstassen prijs €75,-.
Tel. 0297-528823

GAVITA Nederland 2 B.V.

GAVITA is één van de grootste leveranciers op het gebied van assimilatiebelichting in de tuinbouw. Onze hoofdactiviteiten bestaan uit het adviseren van onze klanten op lichttechnisch gebied en het leveren van belichtingsarmaturen.

Wie willen ons team op korte termijn komen versterken?
Wegens toenemende drukte zijn wij dringend op zoek naar twee

MEDEWERKERS LOGISTIEK/ WERKPLAATS
32-40 uur per week

&

MEDEWERKER GARANTIE/REPARATIE
op fulltime-basis (40 uur per week)

Functieomschrijving logistiek/werkplaats:
- Logistieke werkzaamheden
- Orders gereed maken voor verzending
- Binnenkomende goederen verwerken
- Eventueel productiewerk

Functieomschrijving garantie/reparatie:
- Binnenkomende garantie-/reparatiegoederen beoordelen
- Na beoordeling repareren van deze goederen
- Begeleiden van het team van ± 4 personen

Wij verwachten voor deze functies:
- Zelfstandig en nauwkeurig kunnen werken
- Werkervaring in een soortgelijke functie
- Enig technisch inzicht
- Een klantgerichte instelling

Wij bieden:
- Een interessante baan in een jong hecht team, goede werksfeer, prima salaris.

Ben jij geïnteresseerd en diegene die wij zoeken?
Stuur dan je sollicitatiebrief voorzien van curriculum vitae naar Gavita, t.a.v. Jennifer de Koning, Oosteinderweg 127, 1432 AH Aalsmeer of per e-mail naar vacature@gavita.nl. Voor meer informatie kunt u bellen naar 0297-380450 of bezoek onze website **WWW.GAVITA.NL**.

Stap in elkaars boot Michiel de Ruyter

Uithoorn - Traditiegetrouw vond ook dit jaar weer de midzomeractiviteit plaats bestaande uit "Stap in elkaars boot" en de "Midzomeravond BBQ". Tijdens de stap in elkaars boot activiteit wordt aan de clubleden de mogelijkheid geboden om eens te bekijken waarom de één in een kano vooruit vaart en de ander in een roeiboot achteruit. Voor een roeier is het niet eenvoudig om in een kano rechtuit te varen, een kano moet wendbaar zijn en je ligt na wat peddel slagen snel achterste voren. Rondjes draaien op de Amstel met als excuus dat je van de natuur aan het genieten bent gaat dan ook niet op. Maar na wat oefenen zagen we al snel wat stoere vaaracties voorbij komen. Om als kanoer een roeiboot in balans te houden, omdat deze zo smal is aan de onderzijde, is zeker ook niet gemakkelijk. Deze boot is gebouwd op snelheid maken en de lange roeiriem is totaal anders dan de korte kano peddel .

De slag

Toen eenmaal de slag wat gevonden was kwamen er een paar jeugdige kanoërs toch met een aardige snelheid voorbij varen. Twee totaal verschillende vaartechnieken zijn weer wat dichter bij elkaar gebracht. Er komt zelfs nog een derde vaartechniek bij, want de club heeft twee Sups aangeschaft. Sup staat voor stand-up paddeling. Staand peddelen op een grote surfplank vergt weer een hele andere vaartechniek, maar voor de roeiers en kanoërs snel eigen te maken, omdat de balans op het water vlot gevonden is.
Deze dag was ook een mooi moment om de nieuwe Skiff te dopen, er is een prachtige jeugd-dames/boot aangeschaft, een Wintech, type Medalist. Naar goed gebruik heeft ook deze boot weer een naam gekregen uit de geschiedenisboeken. De boot is genoemd naar één van de dochters van Michiel de Ruyter, "Grietje". Aan jeugdlid Tanisha Franke viel de eer om deze boot voor te roeien. De vereniging hoopt dat er in deze skiff, waar ook diverse internationale ploegen in varen, veel topprestaties neergezet zullen worden.

Jeugddag voor junioren van TV De Ronde Vener groot succes

De Ronde Venen - 25 juni jl. had Tennisvereniging De Ronde Vener weer een topdag georganiseerd voor de jeugd. Om 12.30 was het verzamelen bij de Meijert, om daarna met z'n allen naar Down Under in Nieuwegein te rijden voor een aantal leuke potjes beach tennis! Nadat alle kinderen op sterkte waren in gedeeld, gingen de partijtjes van start met ondertussen goede tips van Ruud van der Helm, tennisleraar bij TV DRV. Helaas zat het weer niet echt mee, maar dat mocht de pret niet drukken. Zelfs een paar die hards hebben nog heerlijk gezwommen! De dag is afgesloten met een tennisclinic van Ruud van der Helm en een heerlijke BBQ verzorgd door Hans Berk. Zelfs het zonnetje ging nog schijnen. Al met al weer een super spetterende jeugddag! Volgend jaar weer!

Winnaars pupillencompetitie AKU naar EK in Amsterdam

Uithoorn - De afgelopen weken zijn er 3 regiowedstrijden geweest waar de pupillen van de AKU aan mee konden doen. Omdat de AKU graag wil stimuleren dat de pupillen aan alle 3 de wedstrijden meedoen is er sinds dit jaar een pupillencompetitie. Bij elke wedstrijd kunnen de kinderen proberen hun persoonlijk record te verbreken. Voor elk pr verdienen ze 1 punt. Aan het einde van het seizoen wordt gekeken wie er de meeste pr's heeft en die verdient een leuke prijs. Na elke wedstrijd werd er een tussenklassement opgemaakt, zodat je kon zien hoe je ervoor stond. Extra wedstrijden meedoen mocht natuurlijk ook. Na 2 wedstrijden was het super spannend in de top van het klassement.
Jade: 15 punten, Nathalie: 16 punten en Esmee: 17 punten. Toen werd ook duidelijk dat de winnaar 2 vrijkaarten kreeg voor het EK atletiek in Amsterdam op zondag 10 juli.
Een geweldig prijs, dus de 3 dames gingen er voor op de laatste wedstrijd in Beverwijk. De meiden trainen al heel wat jaartjes samen op de woensdag dus tussendoor werd natuurlijk even bekeken op hoeveel pr's iedereen zat. De ontknoping was super spannend. Jade behaalde maar liefst 4 pr's, Nathalie 3 pr's en Esmee 2 pr's. Ongelooflijk maar waar, de drie meiden waren met 19 pr's alle drie op de 1e plaats geeindigd. Hoe zou de AKU dit gaan oplossen? Wat een geluk! De meiden mochten alle drie naar de laatste dag van het EK. De meiden hebben een geweldige middag gehad, waarbij er diverse Nederlands toppers langs kwamen. Ze hebben het dames en heren estafette team op de 4 x 100 en de 4 x 400 gezien, met natuurlijk Dafne Schippers . De 2e plaats op de 1500 meter voor Siffa Hassan. De meiden hebben genoten, wat een sfeer in het stadion. Wat geweldig om dit mee te mogen maken: AKU bedankt!

Thamen Pupillen 3 zomerkampioen

De Kwakel - Zondagochtend stond de topper tussen Thamen 3 en Kinheim 3 uit Haarlem op het programma op de velden aan de Vuurlijn in De Kwakel.
Dit werd een hele spannende wedstrijd waarbij Thamen 3 nipt met 7-6 wist te winnen. Hierdoor werden de honkbal pupillen van Thamen "zomerkampioen" in de 3e klasse H. Een schitterend resultaat voor coaches Menno en Sanne die dit seizoen acht nieuwe leden mochten verwelkomen namelijk Matthijs, Finn, Anco, Jop, Max, Merijn, Olaf en Sem. Alleen Ralph had al enige ervaring opgedaan bij de beeball afdeling van Thamen. Pas sinds vorig jaar spelen de allerjongste teams bij de KNBSB twee competitie-gedeelten, voor het zomer- en najaarskampioenschap. Dit geeft verenigingen ook de mogelijkhed om teams na de zomer in een sterkere of hogere klasse te laten spelen. Het team gaat nu de zomerstop in en zal na half augustus de training weer oppakken voor de najaarscompetitie.

Nieuwe mat Gietelink Sport aangeboden door leerlingen

Regio - Op maandag 27 juni stond Karel Gietelink klaar om een reguliere judoles te beginnen. De opkomst voor deze les was, qua leerlingen en toeschouwers verdacht groot. Als verrassing hadden alle leerlingen geld bij elkaar gelegd en werd dit voor aanvang van de les aangeboden aan sensei Gietelink. Het bedrag van alle donaties was genoeg om een hele nieuwe mat inclusief nieuwe toplaag te bekostigen. De altijd zo bespraakte heer Gietelink was er enorm van onder de indruk en sprakeloos. De enorme schenking betuigt vooral dat alle leden hun sensei een warm hart toe dragen en tevens als dank voor zijn onuitputtelijke inzet, motivatie van jong en oud en altijd het positieve ziet in elk willekeurig persoon.

De Vries verstevigt koppositie met winst

Vinkeveen - Wederom een overwinning voor handbiker Tim de Vries in de Nederlandse Handbike Competitie (NHC) afgelopen zondag in Obdam. Daarmee verstevigde De Vries uit Vinkeveen zijn koppositie in dit klassement. In Obdam pakte de handbiker zijn tweede zege in een week tijd. Vorige week won hij in Emmen tijdens de wegwedstrijd van de Europese Handbike Competitie (EHC). Deze week wist hij met de overwinning zijn koppositie verder te verstevigen in de NHC. "De zege van deze competitie kan me eigenlijk niet meer ontgaan. Ik heb na vandaag een flink gat geslagen en dat is een lekker gevoel zo vlak voor de Paralympische Spelen", aldus De Vries Vorige week verloor handbiker zijn nationale trui tijdens het tijdrijden. De Nederlandse trui die De Vries maar liefst vier jaar achtereenvolgens mocht dragen, nadat hij evenzoveel Nederlandse kampioenschappen had gewonnen. Het positieve en strijdvaardige karakter van de Vinkevener komt hem goed van pas: "Het enige wat je kunt doen na zo'n tegenvaller is je schouders eronder zetten. Dat heb ik in mijn leven vaker gedaan en dat brengt me nu uiteindelijk ook naar de Paralympische Spelen in Rio." De spelen waar De Vries al een tijd van droomde en waarvoor hij nu in de voorbereidende fase zit. Zo ook afgelopen week: "De afgelopen week hebben we met de bondscoach van het KNWU veel materiaaltesten gedaan om straks in Rio het optimale resultaat te behalen. Het is goed om die resultaten meteen in een wedstrijd toe te kunnen passen en te testen." Met nog een kleine twee maanden te gaan tot de Paralympische Spelen denkt Tim op de goede weg te zijn. "Ik voel me nog steeds sterker worden en voel me ontzettend fit. Er zullen nog wat voorbereidingen volgen tot het zover is, maar in mijn hoofd ben ik er klaar voor", sluit De Vries af.

Einde seizoen KDO-Plus-Fit

De Kwakel - Bij de KDO in de Kwakel hebben we een hele gezellige gymclub; Plus-fit. We gymmen op donderdagavond onder leiding van Nancy. Daarnaast bedenken we vaak iets gezelligs om te doen. Op 7 juli, als afsluiting van het seizoen stelde Helma een barbecue voor. Ze stelde meteen haar tuin beschikbaar. Het weer zat mee, een warme avond en geen regen. De barbecue en het vlees werden door de slager aan gedragen en 16 vrouwen aan de slag. De heer des huizes vluchtte op zijn racefiets maar dat bleek hij elke donderdag te doen, had dus niets met ons te maken. Ineke bracht zelfgemaakte advocaat mee. Heerlijk! Lia was jarig en bracht een lekker toetje mee en werd natuurlijk toegezongen. Daarna koffie en de mouwen opgestroopt voor het opruimen. Na een hartelijk afscheid allemaal op de fiets naar huis, ja we bleven sportief en na de vakantie weer fijn aan het sporten.

Zomerbridgedrive-uitslagen

De Ronde Venen - Bridgevereniging Mijdrecht (BVM) heeft de zesde ronde van de gezellige zomerbridgedrive gespeeld op 11 juli 2016. Er namen 30 paren deel, verdeeld over twee lijnen. Het waren weer mooie spellen en we naderen de ontknoping van de bridgedrives. De strijd om de zomerkampioen is in volle gang en erg spannend. Nu nog een speelavond te gaan om te bepalen wie zich zomerkampioen mag noemen. De uitslag na 24 spellen is:

A- Lijn (15 paren):

1. Marcel Dekker & Jan Bronkhorst	65,74%
2. Marja Hartmann & Joop Koeman	55,98%
3. Jan Bosse & Britta Bosse	55,92%

B- Lijn (15 paren)

1. Cees & Sacha Verweij	63,19%
2. Rietje Tijssen & Liesbeth Beijderwellen	60,76%
3. Joop & Els Janszen	59,38%

De eerstvolgende en laatste zomerbridge-avond is maandag 18 juli; inloop vanaf 19:00 uur en start om 19:45 uur, Veenweidebad Mijdrecht.

Vlnr. Promovendi Olvert Berkhemer, Ivo Jansen en Kilian Treurniet. Rechts van hen professor Charles Majoie, leider van het onderzoeksteam aan het AMC en Rob Simoons, voorzitter van de Rotary Club Aalsmeer-Uithoorn met geheel rechts Gert-Jan Stoop namens deze club de voorzitter van het Amsterdamse Bos Golf.

Rotary schenkt 52.500 aan AMC Foundation

Regio - Dinsdagavond 5 juli kon voorzitter Rob Simoons van de Rotary Club Aalsmeer-Uithoorn - De Ronde Venen, in het Amsterdamse Bos een cheque van 52.500 euro overhandigen aan de AMC Foundation. Het geld wordt besteed aan onderzoek naar de beste behandelmethode van een herseninfarct. Het bedrag werd dinsdag bijeengebracht tijdens de zesde editie van het Amsterdamse Bos Golf-toernooi. De leden van de Rotary Club Aalsmeer-Uithoorn hadden, in samenwerking met het Amsterdamse Bos, het bos voor 1 dag omgetoverd in een heuse 18 holes golfbaan. De 125 golfers in 32 flights kwamen tijdens de baan bij verschillende holes culinaire verrassingen en verrassende obstakels tegen. Hoofdsponsor van het evenement was Maas Autogroep. Professor Charles Majoie, die de cheque in ontvangst nam, was opgetogen over het resultaat. Dat was bijna twintig procent hoger dan de 44.000 euro van vorig jaar. Bij elkaar kon de afgelopen drie jaar door de serviceclub 136.000 euro aan de AMC Foundation worden uitgekeerd. De donaties van de afgelopen twee jaren stelden promovendi Olvert Berkhemer en Kilian Treurniet in staat om onderzoek te verrichten dat resulteerde in grensverleggende uitkomsten die in de medische wereld internationaal opzien baarden. Majoie meldde dat met de opbrengst van het golftoernooi van dit jaar promovendus Ivo Jansen in 2016 vervolgonderzoek kan uitvoeren waarmee bijgedragen kan worden aan het verder verlagen van een lichamelijke handicap na een herseninfarct.

Rens Gille zoekt sponsors voor Nijmeegse 4-daagse

De Ronde Venen - "Ik ben Rens Gille uit Wilnis. Ik ben 11 jaar en loop dit jaar de Nijmeegse 4-daagse met de "jonge 100". Dat zijn 100 kinderen die in 2004 zijn geboren. Wij lopen met de kindercorrespondent van het jeugdjournaal, 4 dagen, iedere dag 30 kilometer.
Tijdens de 4-daagse loop ik voor een goed doel namelijk Forza-4Mees. Deze stichting zet zich in om stofwisselingsziekte tegen te gaan, ook wel spierziekte. Ik heb voor deze stichting gekozen omdat vrienden van ons een zoontje hebben gehad, die aan deze ziekte is overleden. De dokters zijn met onderzoeken voor een medicijn bezig, maar daar is geld voor nodig. Ik zou het super vinden als u mij zou willen sponsoren, bijvoorbeeld per dag een bedrag, of per gelopen kilometer of gewoon eenmalig, dit kan op rekening NL32RABO3628470137 (R.I. Gille) onder vermelding van 4-daagse.

GROEP 8 DE KAJUIT NEEMT AFSCHEID MET 'HERRIE OP HET EILAND'

Uithoorn - Na maandenlange voorbereidingen nam groep 8 van de Kajuit afgelopen maandagavond in steil afscheid. Met de uitvoering van de musical 'Herrie op het eiland' aan de ouders, broers en zussen werd de basisschooltijd in de grote hal van de school definitief afgesloten. Het was de laatste uitvoering in een reeks van drie. Eind vorige week waren er op de donderdag en vrijdag uitvoeringen geweest voor de medeleerlingen van de school, opa's, oma's, oud-leerlingen en andere belangstellenden. Tot drie keer toe werd een volle zaal getrakteerd op amusement van de hoogste plank.

Het achterliggende thema van de afscheidsmusical - Herrie op het eiland - is 'niets is wat het lijkt'. Mensen kunnen je op de gekste momenten verrassen. Een muurbloempje ontpopt zich tot held, een bullebak blijkt een heel klein hartje te hebben. Maar dat verrassen lukt alleen als de wereld met een open blik wordt ingelopen. Vooroordelen belemmeren het zicht.

Eigen rol

De kinderen van groep 8 kennen elkaar al geruime tijd. Iedereen had zijn eigen rol binnen de groep. Door middel van spel, zang en dans werden de rollen doorbroken op een veilige, vrolijke en creatieve manier. De musical bood de mogelijkheid om anders naar elkaar te kijken op een onbevangen wijze. Niets is immers wat het lijkt. De weg die leidde naar de apotheose op de afscheidsavond was een waardevol cadeau. De uitvoering van de musical zelf heeft uiteindelijk het beste, creatiefste en vrolijkste uit de groep naar boven gehaald. Kortom het was een feest om deze groep op het toneel te mogen aanschouwen. Na de musicaluitvoering volgden de bloemen en bracht het team van de Kajuit nog een afscheidslied ten gehore. Daarna werd er onder het genot van een hapje en drankje nog gezellig nagepraat met elkaar. De leerlingen van groep 8 namen alle complimenten in ontvangst en kwamen kort even bij van hun spetterende optreden. Vervolgens schakelden zij al snel over om zich in het feestgeruis van de disco te mengen. DJ Peter de Kruif zorgde voor de muzikale klanken. Tegen middernacht werd het feest in de 'discotheek' gezamenlijk afgesloten.

Slaapfeestje

De koek was echter nog niet op. Een spontaan slaapfeestje aan de Amstelkade volgde. Een ideetje dat de ochtend voorafgaand aan de musical spontaan was geboren. De volgende ochtend, na hun roes te hebben uitgeslapen, kwam groep acht nog één keer bijeen op school. Met elkaar werd er nagepraat en opgeruimd. In de klas kregen zij onder andere hun laatste schoolrapport en een mooi afscheidsboek 'Mijn schooltijd' uitgereikt. In dit boek werd bij elkaar een laatste groet of wens voor de toekomst opgeschreven. Daarna volgde een laatste rondgang door de school, waarmee tot slot een definitief einde kwam aan het tijdperk 'De Kajuit' voor de leerlingen Enola Balk, Djayden Bartels, Gabriël Calis, Noori Check, Indy Dijkshoorn, Robin Feddema, Lieke Fieggen, Kiril Hessels, Indigo van Hoof, Juliëtte van Hout, Zilver Jansen, Djill Karsten, Sven Kas, Nina van Leeuwen, Keetie Loosman, Ilse Moltzer, Britt Notermans, Quinto Patti, Youri Pol, Amir Rahimzadeh, Derk Streefkerk, Mitchell Visser, Daniel van Vliet, Esmee de Vries, Fenna de Wilde, Jade van Zelst en Anouk van Zwet.
De zomervakantie kan beginnen.

"Wij wensen alle groep 8 leerlingen heel veel plezier toe op de middelbare school. Het ga jullie goed!"

DEEN

• SUPERMARKTEN •

ACTIES ZIJN GELDIG VAN DONDERDAG 14 JULI T/M ZONDAG 17 JULI

WEEKEND GENIETERS

Koopmanskloof Zuid-Afrikaanse Fairtrade wijn
Cabernet Sauvignon of Chardonnay
2 flessen à 75 cl.

FAIRTRADE MAX HAVELAAR

2 voor 7.50

Actieprijs per liter 5.00

Mandarijnen
net 750 gram

2.00

Actieprijs per kilo 2.67

DEEN varkenshaas
500 gram

500 gram

5.00

Actieprijs per kilo 10.00

Amstel pils blik 50 cl.
tray 24 stuks

< 25 jaar? laat je legitimatie zien!
< 18 jaar verkopen wij geen alcohol
NIX18

12.50

Actieprijs per liter 1.04

Hak appelmoes, rode bieten of rode kool 370 ml.
pot

0.75

Actieprijs per liter 2.03

Hellmann's mayonaise 430 ml.
pot

1.50

Actieprijs per liter 3.49

Calvé pindakaas
regular of noot
pot 650 gram

2.50

Actieprijs per kilo 3.85

Het Beste van Deen salade
alle soorten
bakje 150 gram
~~2.00~~

50% korting

1.00

Actieprijs per kilo 6.67

Sisi no bubbles drinkpakjes
aardbei of sinaasappel
2 x 6-pack

2e gratis

Caraco Twinni
pak 6 stuks
~~2.00~~

Diepvries Voordeel

50% korting

1.00

Veel winkels zijn op zondag open. Kijk voor de openingstijden op deen.nl

DEEN Uithoorn: Legmeerplein 18