Nieuwe Meerbode

www.meerbode.nl | 0297-341900 Aalsmeer 24 september 2020

DE KRANT DIE JE AL 132 JAAR PAKT! 132 SINDS 1888

DEZE WEEK:

EVELEENS makelaars o.z.
Powered by team Karin Eveleens
eveleens.nl

Schade? Welke schade?
Denk niet langer aan schade dan nodig is
Vertrouwd, vakkundig en snel
ABS autoherstel Pijnaker Aalsmeer
Adres Schinkeldijkje 2 Tel. 020-6478001

Gemeente Aalsmeer
VOOR HET OFFICIËLE GEMEENTENIEUWS ZIE PAGINA 6

ELECTRO WORLD HARTELUST
Oosteinderweg 279, Aalsmeer
Tel. 0297-326454
info@hartelust.nl • www.hartelust.nl
Miele specialist
Eigen technische dienst

ADVERTEREN?
IN DE Nieuwe Meerbode
INFORMATIE:
0297-341900
06-54216222
VERKOOPAALSMEER@MEERBODE.NL

Voor méér lokaal nieuws uit de regio!
ZIE ONZE SITE: MEERBODE.NL

GEEN KRANT? 0251-674433

Nieuwe sportvelden, fitnesstoestellen en kleurige wandelroute

Aanleg voor park langs de Machineweg in zicht

Aalsmeer - Op 15 september heeft het college besloten het inrichtingsplan voor het park langs de Machineweg vast te stellen en het plan voor te leggen aan het bestuur van de Stichting Leefomgeving Schiphol voor een financiële bijdrage van 1.3 miljoen euro.

De Stichting Leefomgeving Schiphol (SLS) neemt hierover naar verwachting op 28 september 2020 een besluit. Burgemeester en wethouders gaan daarna aan de gemeenteraad voorstellen om voor het gehele plan een krediet van ruim 2 miljoen euro beschikbaar te stellen, waarbij rekening wordt gehouden met de bijdrage van de SLS. De planning is dat de gemeenteraad op 29 oktober aanstaande over dit voorstel een besluit neemt.

Puzzelen

"Achter de schermen is de laatste tijd hard gewerkt en zijn alle opties bekeken en tegen het licht gehouden. De grootste uitdaging was het plan voor de buitenruimte bij De Bloemhof", zegt wethouder Robert van Rijn. "Het was puzzelen met het aantal parkeerplaatsen, de nieuwe sportvelden, uitstapmogelijkheden voor de bussen, de positie van de jongerenontmoetingsplek en het verplaatsen van het krachthonk van Handbalvereniging Aalsmeer. Daarnaast wilden we zorgen voor een mooie entree aan de Braziliëlaan. Inmiddels hebben we samen met ESA, beheerder van vrijwel alle binnensportaccommodaties in Aalsmeer en Kudelstaart, Handbalvereniging Aalsmeer en Green Park Aalsmeer goede stappen voorwaarts gemaakt en kunnen we nu een besluit nemen voor de aanleg. Het is mooi om te zien dat de plannen in goed overleg samen met de inwoners, wijkoverleg Oost, sportverenigingen en bedrijven tot stand zijn gekomen."

Wandelroute

In het voorstel wordt de entree voor auto's van en naar De Bloemhof verplaatst naar de Braziliëlaan en blijft de toegang vanaf de Hornweg alleen toegankelijk voor langzaam verkeer. Op de plek van de huidige parkeerplaats komen nieuwe sportvelden (onder andere een multiveld, twee beachhandbalvelden en een jeu-de-boulesbaan) en in het park langs de Machineweg wordt een kleurige wandelroute aangelegd met verschillende trim- en fitnesstoestellen. Als de gemeenteraad de middelen voor het plan ter beschikking stelt, wordt gestart met de aanleg van het park.

BOSSE ELEKTROTECHNIEK
- elektrotechniek
- inbraakbeveiliging
- domotica
- zonnepanelen
- oplaadstations
www.bosse-elektro.nl

PLANT NU BLOEMBOLLEN
...en geniet in de lente van prachtige bloemen

Nieuwe Meerbode
Wij zijn met SPOED op zoek naar serieuze
BEZORGERS/STERS
VOOR RIJSENHOUT
MEER WETEN? BEL TIJDENS KANTOORUREN: 0251-674433
EN VRAAG NAAR MARCO OF ROGIER
WWW.VERSPREIDNET.NL INFO@VERSPREIDNET.NL

Volgend jaar genieten van een nieuwe wandelboulevard

Waterfront unaniem door raad aangenomen

Aalsmeer Als de uitvoering van de werkzaamheden volgens planning verloopt, kunnen de inwoners van Aalsmeer volgend jaar zomer genieten van een nieuwe wandelboulevard, een uitgebreide pier, picknickplekken en een fraai strand. De plannen voor het Waterfront zijn door de gemeenteraad, met aanpassingen die bewoners van Hornmeer graag wilden, unaniem goedgekeurd.

Wethouder Bart Kabout heeft bij het uitwerken van het definitieve ontwerp voor het Waterfront de uitkomsten van het participatieproces en de kaders die de gemeenteraad in december 2019 stelde als belangrijkste pijlers gebruikt. Daarnaast werd steeds overlegd met de bewoners van Hornmeer die het dichtst bij het strand wonen. Er leefden bij hen zorgen over mogelijk toenemende parkeerdruk en overlast.

Nadat veel van de bezorgde bewoners in de commissievergadering het woord voerden ging een vertegenwoordiging van de gemeenteraad met hen in gesprek. "Het is mooi om te zien hoe we samen met de gemeenteraad deze zorgen grotendeels weg hebben kunnen nemen", zegt wethouder Kabout. "Een breed draagvlak werd al gecreëerd door het uitgebreide participatieproces dat aan de plannen vooraf ging, maar we zijn als gemeentebestuur gezamenlijk goed blijven luisteren naar de zorgen van deze groep bewoners."

Geen barbecueplekken

De vaste barbecueplekken zijn door de gemeenteraad uit de plannen gehaald, de uitbreiding van het zandstrand is beperkt, er worden duidelijke spelregels opgesteld voor het gebruik van het strand, het toezicht en de handhaving worden integraal geregeld, een jongerenontmoetingsplek komt niet bij het Waterfront en het particulier gebruik van de brandweertrailerhelling is alleen nog mogelijk buiten het hoogseizoen. De aanpassingen zijn door de raad gedaan om tegemoet te komen aan de zorgen over mogelijke overlast die werden geuit door de bewoners van Hornmeer. Het draagvlak voor de plannen is daarmee aanzienlijk groter geworden.

Kiss & Ride

Verder wordt een zogeheten Kiss & Ride-strook toegevoegd die ervoor moet zorgen dat automobilisten ervoor kiezen hun auto op de nog te realiseren parkeerplaatsen langs de Bachlaan gaan zetten, nadat ze passagiers en bagage hebben afgezet. "De strook gaat er, samen met de pendelbus die vanaf parkeerplaatsen bij het zwembad en de voetbalvereniging gaat rijden, de bebording naar parkeerplaatsen en handhaving op fout parkeren, voor zorgen dat de parkeerdruk in de wijk bij het Waterfront niet te groot gaat worden", bevestigt Bart Kabout. "Ook het herhaaldelijk oproepen om vooral gebruik te maken van de 250 extra plekken om fietsen neer te zetten gaat daarbij helpen."

Aantrekkelijke uitstraling

Het project Waterfront gaat leiden tot een betere toegankelijkheid van de Westeinderplas voor alle inwoners. De uitstraling van de oevers van de plas, zeg maar de 'kustlijn', wordt fraaier en de beleving van de plassen wordt geïntensiveerd. Financieel worden de plannen ondersteund met een bijdrage van de Stichting Leefomgeving Schiphol (SLS). De SLS wordt gefinancierd door het Rijk, Provincie Noord-Holland en Schiphol en draagt bij aan projecten die de leefbaarheid rond de luchthaven verbeteren of in stand houden. Eerder noemde de stichting het Waterfront al 'een plan met een grote maatschappelijke plus'. Het is echt in samenspraak met de bevolking tot stand gekomen. Mensen die op een laagdrempelige manier kunnen genieten van de rust en de ruimte die de plassen te bieden hebben, en daarmee wordt de leefbaarheid en sociale cohesie in Aalsmeer vergroot. Het realiseren van een aantrekkelijke wandel- en fietsboulevard langs het water, het verhogen van de publieke toegankelijkheid van de watertoren en het verbeteren van de recreatieve aantrekkelijkheid van het Surfeiland zijn daarbij de kerndoelen.

Eerste schop nog dit jaar

Wanneer de werkzaamheden precies beginnen is nog niet duidelijk. Wel is duidelijk dat alles begint met een flinke berg zand die ervoor moet zorgen dat de ondergrond gaat inklinken. Dat is nodig zowel voor de uitbreiding van de pier als de aanleg van de wandelboulevard. De planning is dat de eerste schop voor de aanleg van het Waterfront in elk geval voor het einde van dit jaar de grond in gaat. Het overleg en de contacten met de bewoners van Hornmeer zullen ook tijdens de aanleg en na de ingebruikname van het Waterfront worden voortgezet.

INFORMATIEF

DOKTERS
Weekend-, avond- en nachtdienst:
Huisartsenpost Amstelland,
Laan v.d. Helende Meesters 8, Amstelveen, tel. 020-4562000.
Eerst bellen voor een afspraak.
www.huisartsenpost-amstelland.nl
Voor patiënten in de Haarlemmermeer, tel. 023-8908700.

APOTHEEK
Apotheek Groen
Drie Kolommenpein 1A Aalsmeer, tel. 0297-324476. ma. t/m vr. 8.00-18.00 u., za. 9.00-17.00 u.
Poldermeesterplein 16-18 Aalsmeer, tel. 0297-500814, ma. t/m vr. 8.30-18.00 u.;
Einsteinstraat 95 Kudelstaart, tel. 0297-327036, ma. t/m vr. 8.30-18.00 u.
www.apotheekgroen.nl

Apotheek v.d. Mooren
Ophelialaan 162 Aalsmeer, tel. 0297-341963. ma. t/m vr. 8.30-18.00 u.; za. 9.00-12.30 u.
www.apotheekvandermooren.nl

Spoed buiten openingstijden:
Dienstapotheek Amstelland
(zijvleugel Ziekenhuis Amstelland)
Laan v.d. Helende Meesters 8
Amstelveen, tel. 020-3455000,
ma t/m vr. 17.30-23.00 u.
za., zo. en feestdagen 8.30-23.00 u.
www.dienstapotheekamstelland.uwapothekeronline.nl
Na 23.00 uur: **OLVG west** Jan Tooropstraat 164 Amsterdam, tel. 020-5108826.

TANDARTS
In geval van klachten buiten de praktijk-uren raadpleeg de mededelingen op het antwoord-app. van uw eigen tandarts.

SLACHTOFFERHULP
Slachtofferhulp biedt gratis praktische, juridische en emotionele ondersteuning aan slachtoffers en betrokkenen van misdrijven en verkeersongevallen. U kunt bij ons terecht op verschil. spreekuren in de regio, zonder wachtlijst. Bel voor een afspraak of voor meer info. 0900-0101. www.slachtofferhulp.nl

KLACHTEN GELUIDSHINDER SCHIPHOL
Tel. 020-6015555.
Milieuklachten, tel. 023-5310200.

DIERENARTS
Dierenartsenpraktijk Uithoorn-Aalsmeer-Mijdrecht
1e Mensinglaan 27b Aalsmeer, tel. 0297-326734. Ook voor spoed buiten openingstijden.
www.dierenartsaalsmeer.nl

Dierenartsenpraktijk Westeinder
Hadleystraat 48 Aalsmeer, tel. 0297-324643; Nokweg 12 Leimuiden, tel. 0172-507400.
Spoed buiten openingstijden: 020-3080750. www.dap-westeinder.nl

Ranzijn dierenarts
Aalsmeerderweg 436 Aalsmeer, tel. 0297-346721. Spoed buiten openingstijden: 020-3080750.
www.ranzijn.nl/dierenarts/aalsmeer

Dierenarts Kudelstaart
Kudelstaartseweg 245B Kudelstaart, tel. 0297-303414. Spoed buiten openingstijden: 020-3080750.
www.dierenartskudelstaart.nl

HULPDIENST
www.participe-amstelland.nu
Spreeku. maatschappelijk werk en ouderenadvies
Hadleystraat 55 Aalsmeer, inloopspreeku: ma. 8.30-9.30 u., tel. spreeku: ma. t/m vr. 8.30-12.30
Marktstraat 19 (Oude Veiling) Aalsmeer, do. 15.30-17.30 u.
Graaf Willemlaan 1 (Oude Bieb) Kudelstaart, di. 12.30-14.30 u.

www.aalsmeervoorelkaar.nl
Online marktplaats voor vrijwillige hulp, tel. 0297-347510.

www.voa-aalsmeer.nl
van de samenwerkende ouderenorganisaties Aalsmeer/Kudelstaart, tel. 0297-326019 of info@voa-aalsmeer.nl

www.burenhulp haarlemmermeer.nl
ma. t/m vr. 9.00-10.00 u., tel. 06-23121211

VERLOSKUNDIGEN
Poldermeesterplein 16-18 Aalsmeer, tel. 0297-344160
www.verloskundigenaalsmeer.nl

BRANDWEER & POLITIE
Brandweer, tel. 020-5556666.
Politie, tel. 0900-8844.

ALARMNUMMER 112
www.112.nl

Kerkdiensten

Zondag 27 september

Aalsmeerse Cama Gemeente
- Oosterkerk, Oosteinderweg 269. Zondag Geen dienst.

Alphakerk Amstelland
- In Dorpshuis Kudelstaart. Zondag 10u. Dienst.

Chr. Geref. en Ned. Geref Kerk
- Lijnbaankerk, Lijnbaan en Lichtbaken Rijsenhout. Zondag Diensten om 10u. met ds. J.H. Bonhof (HA) en 16.30u. met ds. D. Quant (HA).

Doopsgezinde Gemeente
- Zijdstraat 55. Zondag 10u. Dienst. Voorganger: ds. Hedi Hegeman. Collecte: Ouderenwerk. Aanmelden via reservering@dgaalsmeer.nl of 0297-326527.

Geref. Gemeente Nederland
- Chrysantenstraat 1a. Zondag diensten om 10u. en 16.30u.

Protestantse Gem. Nederland
- Open Hof Kerk, Ophelialaan 247. Zondag 10u. Dienst met ds. Teus Prins (Maaltijd van de Heer)

Hervormde Gemeente Aalsmeer
- Dorpskerk, Kanaalstraat. Zondag 10u. Startdienst met ds. G.H. de Ruiter, Aalsmeer. Organist: H. van Noord. Aanmelden via hervormdaalsmeer.nl. Oosterkerk, Oosteinderweg 269. Zondag om 10u. Dienst. Voorganger: ds. M.J. Zandbergen. Organist: Maarten Noordam. Aanmelden: www.hervormdaalsmeer.nl.

Levend Evangelie Gemeente
- Kruisweg 55, Aalsmeerderbrug. Zondag 10.30u. Dienst via livestream: www.leg.nl.

RK Karmelparochie
- Karmelkerk, Stommeerweg. Zaterdag 17u. Woordcommunieviering in Kloosterhof. Voorganger: B. Dullens. Zondag 9.30u. Eucharistieviering m.m.v. Cantor in Karmelkerk en om 14u. Poolse dienst met Andrzej. Maximaal 80 kerkplaatsen. Reserveren voor viering zondag via www.rkkerkaalsmeer.nl op donderdag en vrijdag van 9 tot 12u. Reserveren Poolse dienst verloopt via de Poolse Parochie.

Oud Katholieke Kerk
- Oosteinderweg 394. Zondag 16u. Dienst. Voorganger: Martina Liebler. Orgel: Toon Renssen. Lezingen: Maaike McCurdy en Tim Nibbering.

Roemeens-orthodoxe Parochie: Zondag 9u. Utrenia en 10.30u. Heilige Liturgie. Voorganger: Father Ion.

Protestantse Gem. Rijsenhout
- Ontmoetingskerk, Schouwstraat. Zondag 10u. Online dienst via www.kerkdienstgemist.nl. Voorganger: proponent Joanne Vrijhof.

Samen Op Weg Kudelstaart
- De Spil, Spilstraat, Kudelstaart. Zondag 10u. Online dienst via https://sow-kudelstaart.nl. Voorganger: ds. M. Vermeij uit Haarlem (HA). Ook op later tijdstip terug te kijken.

RK St. Jan Geboorte Kudelstaart
- RK kerk, Kudelstaartseweg. Zondag 11u. Woordviering. Maximaal 60 kerkplaatsen. Vooraf reserveren via sjangeboortesecretariaat@live.nl of bel 0297-324735.

Evangelisatiekring
- Bijbelstudieavond op dinsdag in om de twee weken in Ontmoetingsruimte Ons Tweede Thuis, Jasmijnstraat 33. Op 29 september om 20u. met Peter Slagter over 'Het Bijbelboek Openbaring'.

Radio-uitzendingen
- De kerken en gemeenten verzorgen voor Radio Aalsmeer wekelijks uitzendingen. Dinsdag van 20 tot 24u. Kabel 99.0 en ether 105.9.

In diverse kerken worden weer diensten gehouden waarbij publiek aanwezig mag zijn. Vooraf aanmelden is wel een vereiste en er gelden diverse RIVM-regels. Kijk voor meer info op de websites van de kerken.

Van 23 tot en met 28 november

Leger des Heils zoekt in Aalsmeer collectanten

Aalsmeer - Het Leger des Heils is op zoek naar collectanten in Aalsmeer voor de jaarlijkse collecteweek van 23 tot en met 28 november. Alleen met de hulp van vrijwilligers is het voor de organisatie mogelijk op buurtniveau activiteiten te blijven organiseren om sociale uitsluiting en eenzaamheid te bestrijden. In deze crisistijd is hulp voor veel mensen harder nodig dan ooit. Steeds meer mensen zijn op zichzelf teruggeworpen en niet iedereen redt het alleen. Het Leger des Heils zet alles op alles om, soms op creatieve manieren, zorg en ondersteuning te kunnen blijven bieden. Zo zijn er digitale 'koffie-uurtjes' ontstaan. En worden bezoekers opgebeld: hoe gaat het met ze, zorgen ze goed voor zichzelf, hebben ze ergens hulp bij nodig? Want juist nu is de behoefte aan contact en directe hulp enorm.

Buurthuiskamers
Het Leger des Heils heeft door heel Nederland zo'n honderd buurthuiskamers die bedoeld zijn voor de directe omgeving en toegankelijk voor iedereen. Mensen kunnen er terecht voor een kopje koffie, een spelletje, een maaltijd, een (pastoraal) gesprek, zingevingsvragen of bijvoorbeeld tweedehands kleding. In steeds meer locaties wordt ook schuldhulp- en huiswerkbegeleiding geboden, aangevuld met lokale activiteiten. Doel is om mensen uit een sociaal isolement te halen of dit isolement te voorkomen. Zeker voor mensen met minder bestedingsruimte is zo'n locatie vaak echt een vangnet. In deze buurthuiskamers kunnen buurtbewoners elkaar leren kennen, waardoor gewerkt wordt aan hun sociale netwerk en bovendien de buurt wordt versterkt.

Giften en donaties
Het overgrote deel van deze buurthuiskamers is niet gesubsidieerd, waardoor het bestaan volledig afhankelijk is van giften en donaties. Het Leger des Heils organiseert daarom een landelijke collecteweek, dit jaar van 23 tot en met 28 november. De hulp van vrijwilligers is daarbij keihard nodig. Want samenleven doe je dus niet alleen. Meld je aan via www.legerdesheils.nl/collecte

"Anderhalf uur in een zeepbel"

SAM zoekt vrijwilligers voor duofietsen

Aalsmeer - *"De hele wereld is gek geworden, overal, knettergek. En dan ga je op een dinsdag duofietsen met iemand van een gesloten afdeling, met iemand die vergeetachtig is, dementerend. En wij tweetjes, hij en ik, verdwenen allebei voor even in een zeepbel samen. Hij, omdat hij even van de vrijheid mocht proeven, en ik, omdat ik mij liet meevoeren in zijn vrijheid. Een ijsje gegeten, vette grappen gemaakt en samen een hond met veel te korte poten uitgelachen. Meerdere keren aan hem uitgelegd hoe hij nou op de fiets terecht was gekomen. De uitleg mocht niet baten, de vraag bleef voortdurend aan de oppervlakte drijven. Samen besloten we dat het oké was. Het was oké dat hij het soms vergat en dat gaf rust. We waren samen trots als hij een treurwilg, een huilende boom, noemde en ik gaf hem groot gelijk. Een huilende boom is prachtig. Bij de boei stonden we een poos stil, het uitzicht was adembenemend. Lichtblauwe lucht en lichtblauw water, met witte zeilen erop en een briesje door ons haar. We tuurden en we zuchten. Wat een rust hè? Mijn mede zeepbelgenoot kon er niet genoeg van krijgen. En in die rust borrelde herinneringen naar boven. Van werk, woonplaats en dat hij in zijn leven weinig van deze rust had gekend. En ik besefte eens te meer wat een voorrecht het is om af en toe in een zeepbel te fietsen, in de rust, met deze kostbare mensen."*
Wanda

Duo- en rolstoelfietsen
"Hopelijk levert dit verhaal meer fietsers op, want die zijn nog echt wel nodig. Hoe meer fietsers hoe meer mensen er op uit kunnen en plezier hebben", aldus SAM-voorzitter Jan Kwak. Aanmelden of meer informatie? Stuur een-mail naar: info@stichtingsam.eu of neem telefonisch contact op met voorzitter Jan Kwak: 06-53928043. Stichting SAM (voorheen Rode Kruis) zet zich in om activiteiten te ontplooien en ondersteunt activiteiten die het welzijn van de medemens in met name Aalsmeer en Kudelstaart bevorderen. Er wordt wekelijks gewandeld met gasten in een rolstoel (ook hier vrijwilligers welkom) en er wordt gefietst met gasten op een duofiets of een rolstoelfiets.

Ophalen oud papier gestopt!

Rijsenhout - Ruim 25 jaar hebben lokale verenigingen oud papier opgehaald in Rijsenhout op de laatste zaterdag van de maand. Maar vanaf 1 juli is hieraan helaas een einde gekomen; er wordt geen papier meer opgehaald, omdat de kosten van de ophaalwagens met chauffeurs hoger zijn dan de opbrengsten. Dit is al eerder gemeld in de krant, maar toch werd er in augustus - waarschijnlijk uit gewoonte - op veel plaatsen in het dorp papier op de stoep gezet. Nogmaals, dat kan helaas niet meer; inwoners van Rijsenhout moeten hun papier nu zelf naar een inzamelpunt of rechtstreeks naar De Meerlanden brengen.

Meedoen voor iedereen mogelijk

Online Pubquiz op 15e landelijke Burendag

Regio - Dit jaar wordt er voor het eerst een digitale activiteit toegevoegd aan de viering van Burendag. Alle buurten van Nederland kunnen op zaterdag 26 september, van 19.30 tot 21.00 uur, meedoen aan een online Burendag Pubquiz. De vijftiende editie van Burendag staat in het teken van 'Vier het veilig, vier het voor de deur'. Met deze extra digitale activiteit willen initiatiefnemers Douwe Egberts en het Oranje Fonds iedereen de mogelijkheid geven deze dag met hun buren te vieren. Buurtcontact is nu immers nog belangrijker dan voorheen. Aanmelden kan via www.burendag.nl.

Bijna 4.000 buurten
De Pubquiz wordt georganiseerd als aanvulling op het programma dat de buurten zelf bedenken en is ook voor buurten toegankelijk die zich nog niet hebben aangemeld. De bijna 4.000 buurten die zich nu al hebben aangemeld voor Burendag, organiseren activiteiten conform de RIVM-richtlijnen. Want ook met anderhalve meter afstand zijn er veel leuke en veilige activiteiten te bedenken. Bijvoorbeeld een bingo voor de deur, een spelletjesmiddag voor de buurtkinderen of een fietstocht met alle buren.

Prijzen
Aan de online Burendag Pubquiz kan iedereen meedoen door samen met buren een team te vormen. Doordat de quiz volledig online is, kunnen ook buren deelnemen die in quarantaine zitten of vanwege gezondheidsredenen liever thuisblijven. Niemand valt daardoor buiten de boot. En buiten dat dit een mooie manier is om met elkaar in contact te komen, zijn er ook nog eens mooie prijzen te winnen. Onder de 50 buurten met de hoogste score worden drie Douwe Egberts cadeaupakketten ter waarde van 175 euro verloot. De pubquiz wordt gepresenteerd door Upbeatles.

Socialer en veiliger
Douwe Egberts en het Oranje Fonds organiseren dit jaar de vijftiende editie van Burendag. De dag is in 2006 ontstaan vanuit de gedachte dat buurten gezelliger, socialer en veiliger zijn als buren elkaar kennen. Burendag biedt iedereen in Nederland een mooie gelegenheid om op een laagdrempelige manier in contact te komen met hun buren. Op deze manier kan iedereen ontdekken wie er in zijn of haar buurt woont en wordt tijdens Burendag vaak de basis gelegd voor nieuwe contacten. Zo kan één dag een effect hebben dat veel langer duurt.

Richtlijnen
Douwe Egberts en het Oranje Fonds roepen deelnemers dringend op om alle geldende richtlijnen vanuit de Rijksoverheid en het RIVM in acht te nemen. Deze zijn te vinden via RIVM.nl.

Gespreksgroepen mantelzorgers

Amstelland - Zorgt u voor iemand met dementie, parkinson, psychische problemen of een chronische ziekte? Of bent u ouder van een kind met autisme? Mantelzorg & Meer biedt kosteloos iedere zes weken gerichte gespreksgroepen voor mantelzorgers uit Aalsmeer, Amstelveen, Haarlemmermeer, Ouder-Amstel en Uithoorn. U vindt hier herkenning, erkenning, steun, tips, adviezen en u kunt uw ervaringen delen met anderen in een soortgelijke situatie. Want delen helpt, geven mantelzorgers aan. Kom langs en ervaar het zelf! Op de site een overzicht met gespreksgroepen en ander aanbod.
Wel graag eerst even aanmelden via www.mantelzorgenmeer.nl of bel 020-5127250.

COLOFON

Nieuwe Meerbode

Verschijnt donderdag

EDITIE 1
AALSMEER, KUDELSTAART, AALSMEERDERBRUG, RIJSENHOUT

Advertenties, redactie en centrale administratie
Visserstraat 10
1431 GJ Aalsmeer
Tel. 0297-341900

Openingstijden
ma. t/m wo. van 08.30-17.00 uur
donderdag van 8.30-16.00 uur

Aanleveren van advertentie
Woensdag voor 12.00 uur
aanlever@meerbode.nl

Advertentieverkoop
Brigitte Wels
Tel. 06-54216222
verkoopaalsmeer@meerbode.nl

Advertentie-tarieven:
op aanvraag

Aanleveren van kopij
Dinsdag voor 15.00 uur
redactieaalsmeer@meerbode.nl
Maximum aantal woorden: 300

Redactie
Jacqueline Kristelijn
Tel. 0297-341900
Tel. 06-37418988

Kabalen
Opgave gratis advertenties voor www.meerbode.nl/kabalen-opgeven

Druk
Janssen/Pers Rotatiedruk

Verspreiding en bezorgklachten:
www.verspreidnet.nl
Tel. 0251-674433

Uitgave van
GOUW Uitgevers B.V.
Haarlem-Aalsmeer-Mijdrecht
Onderdeel van Regio Media Groep B.V.

133e jaargang

Oplage: 17.600

Ingezonden brieven
Uw brief van max. 300 woorden, dient ondertekend te zijn en voorzien van naam, adres, telefoonnummer en/of e-mailadres. Anoniem ingezonden brieven worden niet in behandeling genomen. De redactie behoudt zich het recht te weigeren dan wel te redigeren.

Let op
Nadrukkelijk maken wij u er op attent, dat door ons in deze krant geproduceerd advertentie-, foto-, en/of tekstmateriaal niet beschikbaar wordt gesteld aan derden. Dus ook niet per e-mail, fotokopie of anderszins zonder uitdrukkelijke, schriftelijke toestemming van de uitgever!

Privacy
Zie onze privacyverklaring op www.meerbode.nl/privacy

Milieu
Onze krant wordt volledig gedrukt op FSC-Mix papier van verantwoorde herkomst.

WWW.MEERBODE.NL

CRAZY DAYS!

DONDERDAG 24 SEPTEMBER T/M DONDERDAG 1 OKTOBER

ONLY& SONS
PARKA
CRAZY DAYS PRIJS
~~69,95~~ 25,-

CARS JACK
CRAZY DAYS PRIJS
~~89,95~~ 40,-

NAME IT
JAS
CRAZY DAYS PRIJS
~~44,99~~ 25,-

KIDS ONLY
JAS
CRAZY DAYS PRIJS
~~39,99~~ 25,-

ONLY
MANTEL
CRAZY DAYS PRIJS
~~69,95~~ 25,-

PULLOVER
CRAZY DAYS PRIJS
~~24,99~~ 7,50

PME
JEANS
CRAZY DAYS PRIJS
~~129,95~~ 50,-

PME
TOP
CRAZY DAYS PRIJS
~~69,95~~ 29,95

SELECTED
TOPS/PANT
CRAZY DAYS PRIJS
~~24,99 29,99~~ 10,-

CRAZY DAYS PRIJS
~~49,95~~ 15,-

CRAZY DAYS PRIJS
~~69,95~~ 25,-

JACK& JONES
SWEATER
CRAZY DAYS PRIJS
~~39,95~~ 17,50

T-SHIRT
CRAZY DAYS PRIJS
~~17,99~~ 7,50

VINGINO
KIDS JEANS
CRAZY DAYS PRIJS
~~59,95~~ 25,-

KIDS JEANS
PETROL/CARS
LTB/NAME IT
CRAZY DAYS PRIJS
~~29,95 39,95 49,95~~ 15,-
2 VOOR 25,-

VILA
BLAZER
CRAZY DAYS PRIJS
~~59,95~~ 25,-

TRUI
CRAZY DAYS PRIJS
~~29,99~~ 10,-

KLEUREN VAN ARTIKELEN, DRUK- EN ZETFOUTEN VOORBEHOUDEN. OP=OP

+ NOG HEEL VEEL ANDERE CRAZY DAYS AANBIEDINGEN!

BIG L JEANS AALSMEER | JOIN FASHION | WWW.BIGL.NL
ZIJDSTRAAT 73, AALSMEER | MAANDAG T/M ZATERDAG | TEL: 0297 321177

JEANS BIG L SINCE 1984

Eerst is je wereld groot,
je kunt er reizen tot en met.
Heel dicht bij de dood,
is ze niet groter dan je bed.
Maar als je innerlijk vertrouwt,
waarop alle mensen hopen.
Dan gaat als je je ogen sluit,
een nieuwe wereld open.

Toon Hermans

Omringd door de liefdevolle zorgen van zijn gezin is in zijn vertrouwde omgeving overleden mijn man, onze vader, schoonvader, opa en opa-opa

Willem Theodoor Beijnvoort
Wim

Lid in de Orde van Oranje-Nassau

Amsterdam
7 maart 1929

Aalsmeer
20 september 2020

Onze dank gaat uit naar het team
van Buurtzorg Rijsenhout-Aalsmeer
voor de goede en liefdevolle verzorging van Wim.

Til

Frank en Irene
Davy en Jacqueline, *Novée*
Nadia en Bas, *Seppe, Roxy*

Ingrid en Hans
Robin

Mariëtte
Manuella
Yesmin

Violenweg 10
1431 TX Aalsmeer

Wim is thuis, alwaar geen bezoek.

In verband met de corona-maatregelen is het niet mogelijk om iedereen uit te nodigen bij de uitvaart.

U kunt het afscheid bijwonen op donderdag 24 september om 15.00 uur via www.bouwensuitvaarten.nl/live met persoonlijke inlogcode: 24kr33.

Zand, meegevoerd door de wind,
verspreid over de aarde.
Maar toch, ied're korrel kent zijn koers,
en is van onschatbare waarde.

Op 88-jarige leeftijd is van ons heengegaan

Willem Jan Bakker

Wim

Weduwnaar van Jantje Bakker-Zuiderma

* 24 juni 1932 † 17 september 2020

René Bakker en Marion Roolvink
Trijntje Schoenmakers-van Dijk †
Familie Schoenmakers

I.v.m. de overheidsmaatregelen tegen verspreiding van het Coronavirus zal de crematie in besloten familiekring plaatsvinden op vrijdag 25 september.

Correspondentieadres: René Bakker
Beekstraat 51, 7606 CB Almelo

PM Peter en Marian Stokman VOF
Bloemsierkunst

Voor al uw: bloemwerk, bruidsboeketten (wij prepareren ook) en rouwaarrangementen, persoonlijk advies, service en kwaliteit.

Hornweg 87 • 1432 GE Aalsmeer • 0297-32 78 38
www.stokmanbloemen.nl

Bedroefd geven wij u kennis dat, na een werkzaam leven vol liefde en toewijding voor allen die hem dierbaar waren, van ons is heengegaan...

Franklin Delano Janssen Bommel

~ Frenk ~

* Amsterdam,
9 november 1948

† Amstelveen,
18 september 2020

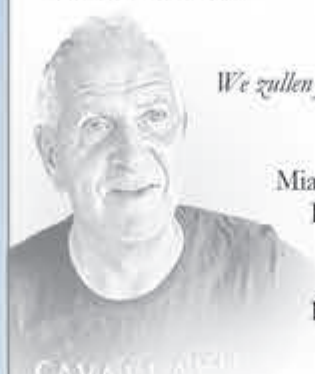

We zullen je ontzettend missen...

Mia †
Deborah
Mika en Marlies
Sam
Ralph

Correspondentieadres:
Deborah Janssen Bommel
Geometrielaan 166
1421 LD Uithoorn

De begrafenis heeft in besloten kring plaatsgevonden.

Kom wanneer je wilt,
Er is altijd een plekje voor je vrij.

Langs deze weg willen wij onze dank betuigen voor de vele blijken van medeleven, in welke vorm dan ook, tijdens haar ziekte en na het overlijden van onze moeder en oma

Lize Grietje van der Schilden - Jooren

Een woord, een gebaar of een kaart, het doet je goed wanneer je iemand die je lief hebt, missen moet.

Kinderen,
kleinkinderen en
achterkleinkinderen

Aalsmeer, september 2020

Dunweg
uitvaartzorg sinds 1911 stijlvol & betrokken

Uw uitvaartwensen op een rij en voordelig geld reserveren voor het laatste afscheid? Dat geeft gemoedsrust en ontzorgt uw naasten.

Maak vrijblijvend een afspraak

Adri van den Bergh
Uitvaartconsulent

Achterweg 40
2132 BX Hoofddorp
023 - 563 35 44
info@dunweg.nl

www.dunweg.nl

Met verdriet laten wij u weten
dat onze vader en grootvader is overleden.

Aldert Arnoldus Keessen
Ad

Aalsmeer, 12 augustus 1943 — 22 september 2020

Wij zijn dankbaar voor de goede zorgen en liefdevolle verzorging die hij heeft mogen ontvangen.

Aldert en Shirit
Mila
Tom
Roy

Jessica en Tabe
Frank
Isabel
Julia
Grace

Bob en Suzanne

Correspondentieadres:
Reguliersgracht 74
1017 LV Amsterdam

Onze vader en grootvader is overgebracht naar Uitvaartcentrum Finnema, Zwarteweg 108 te Aalsmeer.

De uitvaart zal in besloten kring plaatsvinden.

Een woord, een gebaar of een kaart, het doet je goed wanneer je iemand die je lief hebt, missen moet.

Langs deze weg willen wij onze dank betuigen voor de vele blijken van medeleven, in welke vorm dan ook, na het overlijden van onze moeder en oma

Annie Buskermolen - van der Knaap

Het heeft ons goed gedaan te mogen ervaren, dat zij bij zovelen geliefd was.

Kinderen, kleinkinderen en achterkleinkinderen

Kudelstaart, september 2020

Een warme handdruk en een arm om je heen,
dat is wat je nodig hebt om te weten:
ik ben niet alleen.
Een mooie bos bloemen, lange brief of
bijzondere kaart,
maakt dat je afscheid nemen sneller aanvaard.
Ons is zoveel liefde en steun gegeven,
het geeft ons moed om verder te leven.
De blijken van medeleven na het overlijden van
mijn grote liefde Wim, onze lieve vader,
geweldige schoonvader en fantastische opa bootje
waren ontroerend.

Wim Enthoven

Elly Enthoven-Somers
Kinderen en kleinkinderen

Aalsmeer, september 2020

IMPORT DUO EXPORT plant

Het adres voor al uw bloemwerk, boeketten, rouwarrangementen, bruidswerk en abonnementen, zowel zakelijk als privé.

Kijk voor meer info op duoplant.nl

Wij zijn verdrietig dat wij veel te vroeg afscheid hebben moeten nemen van onze geliefde collega

Bianca Epping - Zwanenburg

Wij wensen Peter, Anouk en Stevie veel sterkte met dit enorme gemis.

Directie en collega's Dillewijn Zwapak bv.

DILLEWIJN **ZWAPAK**
packaging is our passion

UITVAARTZORG
De Meer
STEUN EN VERTROUWEN
06 - 576 275 40
kleinschalig - korte lijnen - oog voor details
zorgzaam - maatwerk - liefdevol - flexibel

Jacco van der Laarse Jaap van der Maarl
www.uitvaartzorgdemeer.nl | info@uitvaartzorgdemeer.nl

WESSELS NATUURSTEEN

Wij maken geheel naar uw wens grafmonumenten.
Veel grafmonumenten zijn ook uit voorraad leverbaar.
Algmeen graf vanaf €350,-
Familiegraven vanaf €990,-
Of neem vrijblijvend contact met ons op.

Aalsmeerderweg 103w • 1432 CJ Aalsmeer
info@wesselsnatuursteen.nl www.memorial.nl
tel 0297-347202

Wanneer er iemand overlijdt staat de wereld even stil voor de nabestaanden. Het verdriet is intens, maar in korte tijd moet er ontzettend veel geregeld en georganiseerd worden. U wilt graag op een persoonlijke manier afscheid nemen van uw dierbare. Een uitvaart die past bij de overledene én de nabestaanden.

Uitvaartcentrum Finnema verzorgt met aandacht en respect de uitvaart. Voor kostbare momenten rondom de uitvaart, maar ook als een troostvolle herinnering. Het ervaren team van Uitvaartcentrum Finnema staat dag en nacht klaar om u zoveel mogelijk te ondersteunen en adviseren bij alle belangrijke beslissingen die u moet nemen rondom een begrafenis of crematie. Zij werken persoonlijk, respectvol en in stijl. Zo kunt u in alle rust rouwen en afscheid nemen van uw dierbare.

VUF Uitvaartcentrum Finnema

Directe hulp na overlijden:
0297 325 865
(dag en nacht bereikbaar)

Uitvaartcentrum Finnema
Zwarteweg 108, 1431 VM Aalsmeer

Aula/Uitvaartcentrum De Ronde Venen
Ringdijk 4, 3648 EB Wilnis

www.uitvaartcentrumfinnema.nl

Aangeboden:
Zangers gevraagd kom zingen bij Con Amore ma. 19.30 u. in The Beach zingen is gezond en gezellig. Tel. 0297-323847

Gevraagd:
Alles uit de 2e wereldoorlog, zoals helmen, medailles, bajonetten, documenten etc. (Tegen vergoeding). Tel. 06-25384205

Gezocht:
Oude houten ladekast werkbank schoolkast laadjeskast gereedschapskast etc. Tel. 06-38371642

Te koop:
Nwe oogst: bramen, pruim, mango, druif, ananas, zw. rode bes. Jam/sap v.a. €1,- p. pot. Leimuiderdijk 97 Rijsenhout st. buiten. Tel. 0297-331433

Gevraagd:
Verzamel medailles vaantjes stempelkaarten ijskaarten routekaarten etc. Van toertochten op de schaats. Tel. 0346-241819

*** Aangeboden:**
Burbri Antiek. 5000 m² antiek en curiosa. Eigen import rechtstr. naar particulier. Oosteinderweg 201a Aalsmeer. Tel. 0297-320058

*** Gevraagd:**
Grote of kleine partijen oude school-, stapel-, kantine-, kantoor- en kerkstoelen. We komen de spullen zelf bij u ophalen dus twijfel niet en waag er een belletje aan. Wij betalen u contant. Tel: 06-10893672

*** Gevraagd:**
Oude antieke meubels en/of inboedels. Stuur uw foto's en uw prijs naar info@burbriantiek.nl dan mailen wij u terug of het wat voor ons kan zijn. Bij interesse komen we het betalen en ophalen. Tel. 0297-320058

Te koop:
Veel kerstspullen v.a. €1,-. Bouquet boekjes a €0,50. Glazen vaas hoog €5,-. Dek schalen set €35,-. Ant hanglamp €45,-. Tel. 06-51155631

Te koop:
Sapcentrifuge z.g.a.n. €30,-. Zonnehemel 8 lamps €50,-. Martex espresso z.g.a.n. €50,-. Tel. 0297-563095

George Kluinhaar 06-41130020

Alu-Specials

Onderhoudsbedrijf en nieuwbouw van:

- Aluminium-Kunststof kozijnen
- Veranda's-Serres-Windschermen
- Puien-Ramen-Deuren-Gevelelementen
- Levering en plaatsing alle soorten glas
- Zonwering-Horren-Luxe parasols

Helling 66, 1431 BT Aalsmeer
Tel. 0297-343382 | Fax 0297-569768
E-mail: info@alu-specials.nl
www.alu-specials.nl

Koelruimte nodig?
Opslagruimte nodig?

Te huur: goed bereikbare koel/opslagruimte in Aalsmeer, Kudelstaart, 720 m² waarvan 510 m² koelruimte (2300 m³). Koelruimte geschikt voor 375 blokpallets of 600 CC-containers. Nette locatie voor serieuze huurders. Ideaal voor opslag, stalling en productie.

Interesse: Kw. Zuider-Legmeer BV
W.J. Timmer • Tel. 06-22932463

Gezocht:
Bandrecorder tapedeck van Akai revox teac technics pioneer. Tel. 0297-786546

Te koop:
Stabiele stevige rollator €15,-. Rustieke houten eettafel afm. 170x80 €60,-. Tel. 0297-284074

KOM KIJKEN BIJ DE WIOL & WILLEM BARENDSZ.

WATERSCOUTING GROEPEN AALSMEER

Scouting is helemaal van deze tijd. Jongens en meisjes leren in teamverband hun eigen verantwoordelijkheden kennen. De WIOL & Willem Barendszgroep is een waterscoutinggroep. Ze hebben 12 zeilboten, 6 optimistjes, 6 waterfietsen en een sleper. Ook heeft deze groep een eigen eiland in de Westeinderplassen.

BEVERS
Speltak voor jongens en meisjes van 4,5 tot 7 jr.
Elke zaterdag van 10.45-12.30 uur maken ze pret en doen ze allerlei leuke dingen.

DOLFIJNEN
Speltak voor meisjes van 7 tot 11 jr.
Elke zaterdag van 10.30-12.30 uur spelen de dolfijnen een spel op dolfijneneiland en komen allerlei verschillende figuren tegen. Verder doen ze knutselen, koken/bakken, spelletjes en met mooi weer zeilen met de optimistjes.

WELPEN VRIJDAG
Speltak voor jongens en meisjes van 7 tot 11 jr.
Elke vrijdag van 18.30-20.00 uur spelen de welpen een spel in de jungle en komen allerlei verschillende figuren tegen. Verder doen ze vuurtje maken, broodjes bakken, leren knopen, spelletjes en met mooi weer zeilen met de optimistjes.

WELPEN ZATERDAG
Speltak voor jongens van 7 tot 11 jr.
Elke zaterdag van 13.00-14.45 uur spelen de welpen een spel in de jungle en komen allerlei verschillende figuren tegen. Verder doen ze vuurtje maken, broodjes bakken, leren knopen, spelletjes en met mooi weer zeilen met de optimistjes.

ZEEVERKENNERS
Speltak voor jongens van 11 tot 16 jr.
Elke zaterdag zeilen de verkenners in de lente/zomer van 13.00-17.30 uur. Vanaf november wordt het te koud en hebben ze opkomst van 15.30-17.30 uur. Dan worden er er allerlei andere activiteiten gedaan.

GIDSEN
Speltak voor meiden van 11 tot 16 jr.
Elke zaterdag zeilen de gidsen in de lente/zomer van 13.00-17.30 uur. Vanaf november wordt het te koud en hebben ze opkomst van 13.00-15.00 uur. Dan worden er er allerlei andere activiteiten gedaan.

WILDE VAART
Speltak voor jongens en meiden van 16 tot 21 jr.
De opkomst wordt gehouden op zaterdag van 15.30-17.30 uur. Zij maken zelf een programma.

LEIDING WORDEN?
Onze vereniging kan niet bestaan zonder vrijwilligers en zoekt daarom mensen vanaf 16 jaar die het leuk vinden om samen met de kinderen een geweldige opkomst te laten beleven.

SCOUTING WWB WIOL & WILLEM BARENDSZ. AALSMEER

Wil je lid worden van een speltak, dan krijg je als eerste kennismaking **3 weken gratis de tijd om te kijken** of je het echt leuk vindt.
De opkomsten starten **VANAF NU** en vinden plaats aan het einde van de Oude Spoordijk te Aalsmeer.

KIJK VOOR MEER INFO OP WWW.SCOUTINGWWB.NL OF BEL 06-28114804

Gemeente Aalsmeer

24 september 2020

Officiële Mededelingen

GEMEENTE AALSMEER
Raadhuisplein 1, 1431 EH Aalsmeer
Postbus 253, 1430 AG Aalsmeer
Tel. 0297-387575, fax 0297-387676
Gemeente is ook bereikbaar via het lokale tel.nr: 140297
Email: info@aalsmeer.nl
Website: www.aalsmeer.nl

AANGEPASTE DIENSTVERLENING I.V.M. HET CORONAVIRUS COVID-19
Wij werken alleen nog op afspraak. U kunt telefonisch een afspraak maken op telefoonnummer 0297-387575. Dit doen wij om het bezoek aan het raadhuis zo veel mogelijk te spreiden zodat wij u nu en in de komende periode goed van dienst kunnen zijn.Regel dringende zaken zoveel mogelijk digitaal. Als dat om wat voor reden niet kan, overleg dan telefonisch met één van onze medewerkers of stel uw vraag bij de receptie. Wij proberen dan samen met u tot een passende oplossing te komen.Wij doen er alles aan om u goed en snel te woord te staan. De wachttijden zijn mogelijk wat langer dan normaal. Wij vragen daarvoor uw begrip.

INZAGE VAN STUKKEN
Gedurende de periode waarin de beperkende maatregelen gelden, ten gevolge van het coronavirus COVID-19, zullen er geen fysieke stukken op het raadhuis ter inzage liggen. Stukken waarvoor een inzageverplichting geldt kunt u tijdelijk alleen via de website van de gemeente inzien. Mocht u niet in de gelegenheid zijn om stukken online in te zien, kunt u telefonisch contact opnemen met het algemene telefoonnummer van de gemeente 0297-387575. U kunt dan aangeven om welk stuk het gaat zodat het u per post kan worden toegezonden. Zodra de maatregelen worden opgeheven, zullen stukken uiteraard weer op het gemeentehuis in te zien zijn.

AFVAL
Vanaf dinsdag 24 maart worden maximaal vier klanten tegelijkertijd toegelaten op de milieustraat. Meerlanden vraagt mensen alleen met volle vrachten te komen, rekening te houden met extra wachttijden en de instructies van hun medewerkers op te volgen. Medewerkers zullen bezoekers attenderen voldoende afstand te houden. Voor alle informatie over de dienstverlening van Meerlanden, kunt u terecht op: www.meerlanden.nl/coronavirus.

SERVICELIJN
Voor al uw klachten en meldingen kunt u bellen naar de Servicelijn: 0297-387575 of mailen naar: servicelijn@aalsmeer.nl .

CALAMITEITENTELEFOON
Bereikbaar buiten openingstijden en in het weekend via het hoofdnummer: 0297-381777.

SERVICEPUNT BEHEER EN UITVOERING PROVINCIE NOORD-HOLLAND
Voor al uw klachten over provinciale wegen en bruggen: tel. 0800-0200600 of mail naar: info-bu@noord-holland.nl

WIJKINFORMATIE
Heeft u vragen of wilt u informatie over overlegvormen voor bewoners in uw wijk? Iedere wijk in Aalsmeer heeft een wijkoverleg voor en door bewoners. Meer informatie over deze wijkoverleggen vindt u op www.aalsmeer.nl onder de button "Mijn Wijk" of op de gezamenlijke website van de wijkoverleggen www.wijkoverlegaalsmeer.nl

AFSPRAKEN BURGEMEESTER EN WETHOUDERS
Wilt u een afspraak maken met de burgemeester of een van de wethouders, dan kunt u dit doen via het bestuurssecretariaat. Voor een afspraak met de burgemeester kunt u bellen naar tel. 0297-387511. Voor een afspraak met een van de wethouders: tel. 0297-387512. Raadpleeg voor de portefeuilleverdeling www.aalsmeer.nl.

INSPREKEN IN DE COMMISSIE
Regelmatig wordt in commissievergaderingen gesproken over onderwerpen die inwoners persoonlijk of als lid van een organisatie aangaan. U kunt in een commissievergadering het woord voeren over geagendeerde onderwerpen. De inspreker krijgt maximaal vijf minuten de tijd om de raadsleden toe te spreken, waarna eventueel een korte vragenronde vanuit de raad volgt. Inspreken kan niet in een raadsvergadering. Let wel: inspreken is geen herhaling van reeds ingediende zienswijzen. U kunt zich aanmelden als inspreker bij de griffie via griffie@aalsmeer.nl of telefonisch via 0297-387584/387660 tot 12.00 uur op de dag van de vergadering.

visitAalsmeer
Aalsmeer een werelddorp van bloemen en water.
Deel uw mooiste Aalsmeerse foto's met
#visitaalsmeer
en wij delen onze favoriete foto's.

WWW.AALSMEER.NL

BEKENDMAKINGEN

Hoe weet u of uw buurman een bouwvergunning heeft aangevraagd? De gemeente vindt het belangrijk u goed te informeren over zaken die uw directe leefomgeving aangaan. U kunt op meerdere manieren op de hoogte blijven van alle omgevingsvergunningen in uw buurt. Net wat u prettig vindt.

- Alle officiële publicaties en bekendmakingen in Aalsmeer worden gepubliceerd op: www.officielebekendmakingen.nl, onderdeel van www.overheid.nl.
- Meld u aan bij www.overheid.nl en u ontvangt informatie over bekendmakingen per email.
- Installeer de gratis OmgevingsAlert App app op uw mobiele telefoon en u ontvangt alle relevante informatie via uw telefoon. De OmgevingsAlert App is gratis beschikbaar voor iPhone en iPad in de Apple Appstore en voor Android-smartphones via Google Play.
- De app van de overheid heet 'Officiële Bekendmakingen'.
- Voorlopig blijft de gemeente bekendmakingen ook nog op deze pagina in de krant plaatsen. En u kunt bij de balie Bouwen & Vergunningen op het gemeentehuis alle omgevingsvergunningen opvragen en inzien.

VERHUIZEN? GEEF HET DOOR!

In de Basis Registratie Personen (BRP) staat van de inwoners van een gemeente onder andere het woonadres vermeld. Bij een verhuizing heeft de bewoner(s) de wettelijke plicht binnen een vaste termijn aan te geven wat het nieuwe adres gaat worden. Niet iedere inwoner houdt zich echter aan deze verplichting. Indien een gemeente constateert dat iemand zijn nieuwe adres niet doorgeeft, kan het college van B en W, na onderzoek, besluiten tot een zogenaamde ambtshalve verhuismutatie. Dat betekent dat het adres de status "Onbekend" krijgt. Om de desbetreffende persoon op de hoogte te stellen van zowel het voornemen als het besluit van zo'n statuswijziging, wordt dit v.a. 20 januari 2016 officieel in de media gepubliceerd. Dan heeft de bewoner de kans om eventueel in bezwaar en beroep te gaan. Indien iemand naar "Onbekend" wordt verhuisd, kan men geen aanspraken meer maken op diverse voorzieningen zoals bijvoorbeeld: zorgtoeslag, kindertoeslag enzovoort.

SOCIAAL LOKET AALSMEER OPEN OP AFSPRAAK

De balie van het Sociaal Loket Aalsmeer is, op afspraak, weer geopend. Bij het Sociaal loket kunt u terecht met vragen over wonen, welzijn, zorg, inkomensondersteuning, schuldhulpverlening en jeugdhulp. Heeft u hulp of ondersteuning nodig? Dan voeren wij met u een gesprek en kijken we samen welke hulp u nodig heeft. We werken hierin samen met verschillende welzijn- en vrijwilligersorganisaties in Aalsmeer. De afgelopen maanden kon u wegens de coronamaatregelen alleen telefonisch bij het loket terecht. Nu kunt u ook weer een afspraak maken voor een één op één gesprek. Neemt u telefonisch contact met ons op voor het maken van een afspraak, via (0297) 387575. Het is mogelijk om een afspraak te maken binnen de volgende tijden:

Maan-/dins-/donder-/vrijdag	08.30-12.00 uur
Woensdag	13.00-16.30 uur

VOORNEMEN OPSCHORTEN BIJHOUDING PERSOONSLIJST

Het College van burgemeester en wethouders van Aalsmeer maakt bekend, dat zij het voornemen heeft om de bijhouding van de persoonslijst van onderstaande persoon e/o personen ambtshalve op te schorten. Uit een onderzoek is gebleken dat betrokkene(n) niet meer woonachtig is/zijn op het adres waar hij/zij in de Basisregistratie Personen (BRP) van de gemeente Aalsmeer staat/staan ingeschreven.

Geslachtsnaam	Voorletters	Geboortedatum	Datum voornemen
Gralewicz	M.K.	12-12-1970	16-09-2020
Matusik	E.A.	04-02-1974	16-09-2020

Een eventuele ambtshalve wijziging kan gevolgen hebben voor het ontvangen van voorzieningen van de overheid en het aanvragen van documenten. Wij verzoeken een ieder, die op de hoogte is van de verblijfplaats van bovengenoemde perso(o)nen, contact op te nemen met de afdeling burgerzaken van de gemeente Aalsmeer. Het is ook mogelijk om tijdens openingstijden van de afdeling burgerzaken langs te komen. Indien wij binnen vier weken geen reactie hebben ontvangen, zullen wij overgaan tot een voor beroep vatbare beslissing.

BESLUIT OM BIJHOUDING PERSOONSLIJST AMBTSHALVE OP TE SCHORTEN

De volgende personen wonen niet meer op het adres, waar zij volgens de Basisregistratie personen (BRP) staan ingeschreven. Dit blijkt uit onderzoek van de afdeling Publiekszaken. Het college van burgemeester en wethouders heeft besloten de persoonslijsten van deze personen in de BRP niet meer bij te houden. Dit betekent formeel dat zij op dit adres niet meer staan ingeschreven en staan geregistreerd als niet-ingezetene.

Geslachtsnaam	Voorletters	Geboortedatum	Datum beschikking
Ceblowski	S.J.	31-08-1976	14-09-2020
Komorowicz	M.M.	21-07-1980	14-09-2020

Bezwaar indienen
Bent u het niet eens met ons besluit? Dan kunt u een gemotiveerd bezwaarschrift sturen naar: Het college van burgemeester en wethouders, Postbus 253, 1430 AG Aalsmeer, t.a.v. Juridische Zaken. U moet het bezwaarschrift hebben ingediend binnen zes weken na de dag waarop dit besluit is verstuurd. Vergeet u niet het bezwaarschrift te ondertekenen en een kopie van het besluit mee te sturen?

In het bezwaarschrift zet u:

- uw naam en adres;
- de datum van uw bezwaarschrift;
- een omschrijving van het besluit waartegen u bezwaar maakt;
- waarom u het niet eens bent met ons besluit;
- uw handtekening;
- zo mogelijk uw e-mailadres;
- het telefoonnummer waarop u overdag te bereiken bent.

Wilt u liever digitaal bezwaar maken? Dan kan dit via www.aalsmeer.nl/bezwaarschrift. Hiervoor moet u wel over een elektronische handtekening (DigiD) beschikken. Kijk voor meer informatie op www.aalsmeer.nl, de folder "Bezwaarschrift indienen?". De folder is ook verkrijgbaar in de publiekshal van het gemeentehuis.

GEMEENTE AALSMEER – VOORBEREIDINGSBESLUIT KAMERVERHUURBEDRIJF/TIJDELIJKE HUISVESTING VOOR ARBEIDSMIGRANTEN (Z-20-064166)

Burgemeester en wethouders van Aalsmeer maken ter voldoening aan het bepaalde in artikel 3.7 van de Wet ruimtelijke ordening bekend, dat de gemeenteraad op 17 september 2020 een voorbereidingsbesluit heeft vastgesteld ten behoeve van het reguleren van kamerverhuuractiviteiten, waaronder de tijdelijke huisvesting van tijdelijke arbeidsmigranten, waarbij een bovengrens van 250 personen is vastgesteld.

Inhoud voorbereidingsbesluit voor de hele gemeente
Het voorbereidingsbesluit beoogt te voorkomen dat binnen de gemeente kamerverhuuractiviteiten ontstaan, waaronder de tijdelijke huisvesting van tijdelijke arbeidsmigranten, waarbij aan meer dan 250 personen nachtverblijf wordt geboden. Het voorbereidingsbesluit heeft tot gevolg dat aanvragen om een omgevingsvergunning die worden ingediend na de inwerkingtreding van het voorbereidingsbesluit, worden aangehouden. De inwerkingtreding van het voorbereidingsbesluit is bepaald op de eerste dag na deze bekendmaking. Het besluit heeft een werkingsduur van één jaar.

Inzage
Het voorbereidingsbesluit kan vanaf 25 september 2020 worden ingezien op de volgende wijzen:

- digitale vorm via de website www.ruimtelijkeplannen.nl onder planidentificatiecode: NL.IMRO.0358.VBHornmeer-VG01
- gemeentelijke viewer RO-publiceer http://0358.ropubliceer.nl/
- papieren vorm bij de balie Bouwen en Vergunningen in het gemeentehuis van Aalsmeer, Raadhuisplein 1 en
- bij de Balie Bouwen en Vergunningen in het raadhuis van Amstelveen, Laan Nieuwer-Amstel 1.

Gedurende de periode waarin de beperkende maatregelen ten gevolge van het coronavirus gelden, zijn de papieren stukken alleen op afspraak in te zien. Hiervoor kunt u telefonisch contact opnemen met de gemeente via 0297-387575 (balie Aalsmeer) en 020-5404911 (balie Amstelveen). Tegen het voorbereidingsbesluit staat geen bezwaar of beroep open.

HEEFT U EEN AED? MELD HEM AAN!

Bij een hartstilstand geeft een AED het slachtoffer meer kans op overleven. Een AED is het meest effectief als hij in een buitenkast hangt en voor iedereen dag en nacht bereikbaar is. Zo kan hij levens redden in de buurt. Heeft u een AED thuis, in uw kantoor, winkel of vereniging en bent u bereid deze buiten te hangen? Dan komt de Stichting Reanimatie Aalsmeer Kudelstaart graag met u in contact! Mail naar info@reanimatieaalsmeerkudelstaart.nl om uw AED aan te melden.

WET ALGEMENE BEPALINGEN OMGEVINGSRECHT

AANVRAGEN OMGEVINGSVERGUNNINGEN
Het college van burgemeester en wethouders maakt bekend dat de volgende aanvragen voor een omgevingsvergunning zijn ontvangen. De bijbehorende documenten kunt u inzien bij de balie Bouwen en Vergunningen in het gemeentehuis. Reageren op de aanvraag is mogelijk. U kunt een reactie sturen naar info@aalsmeer.nl onder vermelding van het dossiernummer. In een later stadium kan eventueel een zienswijze, een bewaarschrift of een beroepschrift worden ingediend.

- Oosteinderweg 184, 1432 AR, (Z20-064981), het wijzigen van de voorgevel door het verwijderen van een raam op de 1e verdieping
- Lisdoddestraat 40, 1433 WH, (Z20-064738), het plaatsen van een dakkapel aan de voorzijde van de woning
- Lisdoddestraat 42, 1433 WH, (Z20-064743), het plaatsen van een dakkapel aan de voorzijde van de woning
- Uiterweg 417 ws4, 1431 AM, (Z20-064681), het vervangen van de schuifpui
- Weteringstraat 34, 1431 BC, (Z20-064527), het betrekken van de loggia bij de woonkamer door middel van het plaatsen van kozijnen met ramen
- Uiterweg 32, 1431 AN, (Z20-064190), het plaatsen van een serre aan het Tuinhuis van de Historische Tuin
- Geniedijk 22, 1433 HC, (Z20-064106), het wijzigen van de bestaande gevels naar stucwerk, vervangen van de dakpannen door een rietkap en het plaatsen van een nieuwe dakopbouw
- Langs Burgemeester Kasteleinweg (N196), t.h.v. Stommeerkade 35A (kad. perc. C6189), (Z20-064022), het aanleggen van een nieuw glasvezeltracé en het verwijderen van het oude tracé t.b.v. reconstructie

INGETROKKEN AANVRAGEN OMGEVINGSVERGUNNINGEN
Het college van burgemeester en wethouders maakt bekend dat de volgende aanvraag/aanvragen omgevingsvergunning is/zijn ingetrokken:

- Beatrixstraat 38, 1432 HE, (Z20-060132), het aanleggen van een in- en uitrit. Verzonden: 17 september 2020

VERLENGING BESLISTERMIJN AANVRAAG OMGEVINGSVERGUNNING, REGULIERE/UITGEBREIDE PROCEDURE
De beslistermijn is verlengd met zes weken. De beslissing op de volgende aanvragen zijn met toepassing van artikel 3.9, Lid 2 van de wabo verlengd:

- Vlinderweg 4, 1432 MH, (Z20-052145), het vervangen van de bestaande dakkapel aan de voorgevel door een bredere dakkapel. Verzonden: 16 september 2020
- Geerland 21, 1433 JL, (Z20-050904), het plaatsen van een dakkapel aan de voorzijde van de woning. Verzonden: 16 september 2020
- Oosteinderweg 279 ws3, 1432 AV, (Z20-057928), het bouwen van een nieuwe woonark. Verzonden: 16 september 2020

BUITEN BEHANDELING GESTELDE AANVRAGEN OMGEVINGSVERGUNNINGEN *
Het college van burgemeester en wethouders maakt bekend dat op grond van artikel 4:5 van de Algemene wet bestuursrecht de volgende aanvraag omgevingsvergunning buiten behandeling is gesteld. Tegen dit besluit kunt u bezwaar maken. Hoe u dat kunt doen leest u in het groene kader aan de onderkant van deze advertentie:

- Kudelstaartseweg naast nr. 69, Sectie D nr. 7622, (Z20-038643), het bouwen van een woning. Verzonden: 18 september 2020
- Kudelstaartseweg 69, 1433 GB, (Z20-038447), het bouwen van een woning. Verzonden: 18 september 2020
- Legmeerdijk 121, 1432 KA, (Z20-048745), het tijdelijk afwijken van het bestemmingsplan t.b.v. kamergewijze verhuur. Verzonden: 17 september 2020

VERLEENDE OMGEVINGSVERGUNNINGEN, REGULIERE PROCEDURE *
Het college van burgemeester en wethouders maakt bekend dat op grond van artikel 3.9 van de Wet algemene bepalingen omgevingsrecht besloten is de volgende omgevingsvergunning(en) te verlenen. Tegen de afgifte van deze vergunning(en) kunt u bezwaar maken. Hoe u dat kunt doen leest u in het groene kader aan de onderkant van deze advertentie:

- Oosteinderweg 313, 1432 AW, (Z20-039241), het vervangen van de bestaande woning. Verzonden: 14 september 2020

MELDING AKKOORD

- Hugo de Vriesstraat 59, 1431 JZ (Z20-065762), het verwijderen van asbest uit een mutatiewoning

EVENEMENTEN

Voor meer informatie over evenementen verwijzen wij u naar www.vvvaalsmeer.nl. Op deze site vindt u de evenementenkalender waaruit u kunt afleiden welke openbare evenementen gaan plaatsvinden.

COLLECTES

Voor meer informatie over het vaste collecterooster verwijzen wij u naar de site van www.cbf.nl.

TER INZAGE

t/m 02-10-20	Ontwerp-omgevingsvergunning inclusief het ontwerp besluit hogere grenswaarden geluid m.b.t. bestemmingsplan Aalsmeer Dorp 2016 ten behoeve van de realisatie van een appartementsgebouw voor 28 appartementen aan de Stationsweg 17 te verlenen. (Z19-012426)
t/m 07-10-20	Ontwerp-standplaatsenbeleid Aalsmeer
t/m 29-10-20	Ontwerpbestemmingsplan 'Kudelstaart 2020' en ontwerpbesluit tot vaststelling van hogere waarden Wet geluidhinder

WET ALGEMENE BEPALINGEN OMGEVINGSRECHT
De officiële mededelingen en bekendmakingen zijn een wekelijkse publicatie van de gemeente Aalsmeer. In deze rubriek staan officiële mededelingen en bekendmakingen die voor u van belang kunnen zijn. Bijvoorbeeld van bouwplannen bij u in de buurt. Bovendien wordt vermeld waar u de plannen kunt bekijken en hoe u er bezwaar tegen kunt indienen. U kunt de officiële mededelingen en bekendmakingen ook vinden op www.aalsmeer.nl.

*** Bezwaar**
Een (omgevings-)vergunning, met de daarop betrekking hebbende stukken, ligt zes weken na de dag van verzending ter inzage bij de afdeling Veiligheid, Vergunningen en Handhaving. U kunt op dinsdag en donderdag tussen 8.30-12.00 uur op afspraak inzage krijgen in de stukken op het gemeentehuis te Aalsmeer. U kunt een afspraak maken via tel. 0297-387575. Op grond van artikel 7:1 Algemene wet bestuursrecht kan een belanghebbende binnen zes weken, na de dag van verzending van het besluit, schriftelijk een gemotiveerd bezwaarschrift indienen bij het bevoegde bestuursorgaan.

**** Beroep**
De (omgevings-)vergunning, met de daarop betrekking hebbende stukken, ligt zes weken na de dag van verzending ter inzage bij de afdeling Veiligheid, Vergunningen en Handhaving, tel. 0297-387575, de openingstijden zijn op dinsdag en donderdag tussen 8.30-12.00 uur. U kunt een afspraak maken voor een gesprek binnen deze tijden met een medewerker van de afdeling vergunningen voor uw vragen over bouwen en vergunningen. Op grond van artikel 8:1 Algemene wet bestuursrecht kan een belanghebbende binnen zes weken, na de dag van verzending van het besluit, schriftelijk een gemotiveerd beroepschrift indienen bij de Rechtbank van Amsterdam.

***** Zienswijze**
Gedurende de termijn (zes weken vanaf de dag dat het ontwerp ter inzage is gelegd) kan een belanghebbende schriftelijk en/of mondeling zijn zienswijze tegen het ontwerpbesluit naar voren brengen. De schriftelijke zienswijze wordt ingediend bij burgemeester en wethouders van de gemeente Aalsmeer, postbus 253, 1430 AG, Aalsmeer. Degene die buiten de openingstijden inzage wil hebben en degene die mondeling zijn zienswijze naar voren wil brengen, kan contact opnemen met de afdeling Veiligheid, Vergunningen en Handhaving via tel. 020-5404911.

Reeker Wonen
Bel: 340828

Te koop:
Dakgasbranders groot /klein met slang +gassoldeerflesje met slang +div. koperen koppelingen knel en gewoon €95,-. Herenfiets merk Giant/ Avant 7versn. in nest. goed onderh. €150,-. Tel. 06-51750629

Te koop:
Trolley hondje 80 x 60 cm 15 euro. Tel. 06-21620920

*** Gevraagd:**
Oudijzer o.a. radiators, kachels, fietsen, accu's, hekken, metalen kasten, witgoed en div. metalen. Tel. 06-23955521

*** Te koop:**
Omafiets Batavus 28 inch kleur zwart v.v. versnelling als niew pas service beurt gehad €175,-. Airco €150,-. Tel. 06-17183920

*** Te koop:**
Herenfiets Batavus lichte fiets v.v. 7 versnellingen brooks zadel nieuw staat paar keer gebruikt €200,-. Tel. 06-13100405

*** Gevraagd:**
Oud ijzer, metalen , koperwaren, verwarmingsketels, fietsen, motoren, accu's en boten. Ontruimen van opstallen. Tel. 0297-329180

Gezocht:
Oude stoommachine en antiek blikken speelgoed. Hoge prijs geboden. Tel. 06-53346064

Te koop:
Open aanhangwagen met goede banden en verlichting 200 x 100 cm €375,-. Tel. 06-21620920

Te koop:
Lief, leuk, speels en gezond zwart wit kitten katertje 8 wkn oud, ontwormd, vlo vrij €60,-. Tel. 0297-593237

Zaterdag in grote zaal van Bacchus

Opening KCA-jazzseizoen met Michael Varekamp

Aalsmeer - Zaterdag 26 september wordt om 21.00 uur het KCA jazzseizoen in Bacchus geopend door Michael Varekamp met Swingin' Paris. Een voorproefje van de nieuwe theatershow van Michael Varenkamp die een week later in de grote theaters in première gaat.
Rond 1930 is Parijs in de ban van de nieuwe tijd! Swingende New Orleans Jazz, Hot Club de France en chansons vieren samen het leven als nooit tevoren. Zanger en trompettist Michael Varekamp neemt de bezoekers met zijn bluesy stemgeluid, samen met rijzende ster en chansonnière Tess Merlot (We Want More-SBS6) mee door de straten van het bruisende Parijs. Niet voor niets ontstond de jazz ooit in de Franse wijk van New Orleans. Het aanstekelijke Franse joie de vivre bleek een ideale voedingsbodem voor het ontstaan van de jazz aan de andere kant van de grote plas. Vanaf de jaren twintig zou de jazz op haar beurt Parijs weer triomfantelijk heroveren. The Legends duiken in de Franse tijd van paradijsvogels als Josephine Baker, Louis Armstrong, Edith Piaff en Sydney Bechet.
In Swingin' Paris toveren The Legends, Michael Varekamp en Wiboud Burkens, het theater om tot een romantische jazzkelder waar hits als 'Petite fleur', 'It don't mean a thing if it ain't got that swing' en 'C'est si bon' klinken tot in de kleine uurtjes.
Muzikanten: Michael Varekamp (trompet, zang), Tess Merlot (zang), Yoran Aartsen (tenorsax, clarinet), Wiebout Burkens (toetsen), Harry Emmery (contrabas) en Erik Kooger (drums).
De grote zaal van Bacchus wordt geheel naar de huidige richtlijnen van de overheid gereed gemaakt voor de negen KCA jazzconcerten die KCA voor het komende seizoen 2020-2021 hoopt te organiseren. Stoelen staan op 1,5 meter afstand. Personen uit één huishouden kunnen naast elkaar zitten aan één (aangewezen) tafeltje. Drankjes worden geserveerd. Betaling alleen met pin.
Entree 20 euro, voor leden KCA Jazzclub Bacchus 15 euro. Kaarten zijn uitsluitend verkrijgbaar in de KCA ticketshop.

Expositie tot eind oktober

Vrolijke 'Brillies' te zien in ziekenhuis Amstelland

Amstelveen - Kunstenaar Henk Veen exposeert in ziekenhuis Amstelland in Amstelveen voor een periode van twee maanden. In gedachten vliegt kunstenaar Henk Veen mee met zijn geschilderde eendje die overal zijn gulle lach laat zien in de hoop een smile terug te krijgen. Maar vooral de gewilde 'Brillies' hebben de kunstenaar doen overleven in een zware tijd die hij doormaakte. De bekende kunstschilder strijkt overal met zijn vrolijke en kleurrijke collectie schilderijen, vol verhalen, neer op plekken waar men wel een lach en steun kan gebruiken, zoals deze maanden in Ziekenhuis Amstelland in Amstelveen.
Zo'n vijf jaar geleden is hij zelf getroffen door verstoppingen in de bloedvaten in zijn hoofd waar hij hersenschade aan over heeft gehouden die lijkt op de gevolgen van een beroerte. Met een pot verf en kwast stond hij vertwijfeld boven zijn lege doek, waar hij de confrontatie kreeg dat hij niet meer wist hoe hij moest schilderen. Met een leeg hoofd zonder fantasie en ongecontroleerde bewegingen, ging hij terug naar de basis, waar de 'Brillies' zijn ontstaan. Met zo min mogelijk prikkels en vertrouwde herhalingen leerde hij zijn hersenen de uit elkaar gevallen verbindingen weer terug te laten connecten en hebben hem in die periode doen overleven. Na een periode van revalidatie, heeft hij door moeten knokken om weer te kunnen schilderen en weer de dagelijkse dingen zelf te kunnen doen en mobieler te worden. Hij weet maar al te goed hoe moeilijk het is als je lichamelijk tien stappen terug moet doen, hoe je humor en een lach nodig hebt om door te kunnen vechten. "Door het vertellen van het verhaal van de bekende 'Brillies' hoop ik een ieder te doen helpen met als men het even niet meer weet, terug te gaan naar de basis, waar je jezelf weer terug vindt en verder weer vooruit kan", aldus de kunstschilder.
Sinds afgelopen week sieren zijn schilderijen, tot eind oktober, de wanden van het ziekenhuis. In een ziekenhuis kom je niet altijd voor je plezier en daarom wil hij graag iedereen die het nodig heeft, door zijn kunst, even te laten vergeten waar ze zijn. Het mooie is dat zijn kunst zelf het werk doet, want als je de mensen langs zijn werk ziet lopen, dan zie je veelal een glimlach en vaak blijven patiënten even staan. "Dat ik mijn boodschap voor steun en vrolijkheid kan overbrengen door mijn kunstwerken, dat is bijzonder. Daarom hou ik zo van mijn werk", vertelt de kunstenaar.
In totaal hangen er 32 kunstwerken van Veen op de begane grond van het ziekenhuis. Conny van den Oever verzorgt er de exposities: "Het hele jaar door wordt er geëxposeerd, steeds drie maanden lang. Mooi dat kunstenaar Henk Veen regelmatig bij ons komt exposeren, want zijn werk maakt zichtbaar wat los bij onze patiënten, maar ook bij ons personeel. Het is vrolijk en uitgesproken werk met bijzondere verhalen, ook ik word er helemaal blij van."
Adres: Laan van de Helende Meesters 8, Amstelveen.

Documentaire David Attenborough

'A Life on Our Planet' in Cinema Amstelveen

Amstelland - Dinsdag 29 september om 19.45 uur is de documentaire 'David Attenborough – A Life on our Planet' eenmalig te zien in Cinema Amstelveen. Gedurende zijn 94-jarige leven heeft Attenborough elk continent bezocht en de natuur in al zijn variëteit en pracht vastgelegd. Nu kijkt hij voor het eerst terug op de beslissende momenten in zijn leven als bioloog, en de verwoestende veranderingen die hij heeft gezien. 'A Life On Our Planet' is een oprechte, onthullende en urgente film. Een krachtig relaas uit de eerste hand over de impact van de mens op de natuur en een hoopvolle boodschap voor toekomstige generaties. Exclusief voor de bioscoop wordt een gesprek tussen Sir David Attenborough en de Engelse acteur Sir Michael Palin - bekend van Monty Python's Flying Circus en de prachtige reisdocumentaires die hij maakte voor de BBC - vertoond. Een unieke kans voor bioscoopbezoekers wereldwijd om een conversatie tussen de legendarische televisiemakers, die hun hartstocht voor de natuur en de wens haar te beschermen delen, mee te maken.

Ruth Bader Ginsburg
Donderdag 1 oktober om 19.00 en 21.10 uur wordt de documentaire RBG (Ruth Bader Ginsburg) na aanleiding van haar overlijden nog één keer vertoond in Cinema Amstelveen. De Amerikaanse rechter Ruth Bader Ginsburg is vrijdag 18 september op 87-jarige leeftijd overleden. Ginsburg was een van de bekendste rechters van de VS en was een van de negen leden van het Amerikaanse Hooggerechtshof. De rechter stond bekend als progressief en was voorvechter van vrouwenrechten. De documentaire RBG uit 2018 geeft een unieke inkijk in het uitzonderlijke leven van opperrechter aan het Hooggerechtshof van de Verenigde Staten; Ruth Bader Ginsburg. Heldin, icoon, rebel en dwarsligger.
Cinema en Schouwburg Amstelveen, Stadsplein 100. Kaarten reserveren is verplicht en kan telefonische via 020-5475161 of kijk op de website: www.schouwburgamstelveen.nl

Thema soms verrassend geïnterpreteerd

Gedichtentuin: Ruim 300 bezoekers in 3 weekenden

Aalsmeer - De Gedichtentuin 2020, ook dit jaar gehouden in het Boomkwekerskerkhof aan de Stommeerweg, werd goed bezocht. Ruim 300 belangstellenden lazen in totaal drie weekenden de gedichten van 32 deelnemers op het rustige kerkhof. Veel Aalsmeerse evenementen werden dit jaar afgeblazen, maar de Gedichtentuin mocht doorgaan. Maatregelen als voldoende afstand houden en de verplichte eenrichtingsroute konden moeiteloos in acht worden genomen; een gedicht lees je het liefst rustig in je eentje, en het Boomkwekerskerkhof leent zich er niet voor om kriskras doorheen te lopen. Wel verzocht organisator KCA bezoekers zich te registreren, volgens de RIVM-richtlijnen. Er was dit jaar ook altijd iemand aanwezig om bezoekers welkom te heten en de bundel met alle gedichten te verkopen. Dit 'welkom' werd op prijs gesteld en menig bezoeker maakte na afloop een praatje met een van de toezichthouders, meest een van de deelnemende dichters. Het registreren leverde een nuttige bijkomstigheid op: zo kon het aantal bezoekers worden vastgesteld. Op het aantal van ruim 300 mag de organisatie trots zijn. Ondanks het uitblijven van de Kunstroute (of desondanks) in het laatste septemberweekend kwamen veel fietsers en wandelaars tijdens het laatste weekend even de Gedichtentuin in. Een enkeling wist niet van het bestaan af van dit bijzondere stukje Aalsmeer. Gewoonlijk blijft het hek van het kerkhof hermetisch gesloten en sommige bezoekers vonden dat eigenlijk best jammer omdat de sfeer – ook zonder gedichten – zo sereen is en de reusachtige bomen het bekijken van dichtbij meer dan waard zijn.

'Mijmeren'
Dit jaar bracht de werkgroep Podiumkunsten & Literatuur van KCA het thema 'Mijmeren' in. Je zou verwachten dat dichters mijmeren over liefde, afscheid, gevoelens, dromen, mooie luchten, verlies, vroeger… Menig deelnemer schreef inderdaad 14 poëtische regels met een romantische grondslag. Of een zweem van verdriet; er waren heel gevoelige gedichten te lezen met mooie zinsneden als 'een traan in rugligging' als je nachtdroomt over een groot gemis (Marcel Harting). Iris Addink vroeg zich vertwijfeld af: 'Alles wat er later niet meer is, is dat dan ook mijmeren'. Als je gedachten er niet meer zijn heb je veel om over te mijmeren, maar wat als je je gedachten niet meer weet? Een interpretatie om over na te denken… Mijmeren werd niet altijd met het woord genoemd maar sprak zo mooi boekdelen in de tekst, zoals Jan Millenaar het prachtig beschrijft: 'Ondanks ons jachten en ons jagen komen die momenten terug, het zijn deze kostbare minuten die ons naar de toekomst dragen. Een mens die dit ontdekken mag krijgt voor het leven meer ontzag'.

Corona
Verrassend waren de gedichten waarin het over corona gaat. Je zou denken dat het nieuwe virus allesbehalve mijmeringen oplevert maar niets is minder waar. Het blijkt – knap genoeg – toch inspirerend te werken en sommigen grepen de lockdown juist aan om te mijmeren: 'Ik mag wel fietsen, lopen, denken, dromen en heb tijd, en alle mijmeringen kan ik in dichtvorm kwijt' (Marjan van Houwelingen). Minder idyllisch waren de rake woorden van Ton Houtman: 'Als virussen verdwalen, Alle landen overgaan, Jouw afstand zelfs bepalen, Dan zijn er verhalen. Mijmerend, stil…, alles gezegd, Heel de wereld door een virus… Platgelegd'. Tot slot een zinspeling over de locatie in relatie tot coronatijd: 'Als de doden hier begraven herleefden en zich bevrijdden uit hun graf, zouden ze dan denken: Wat is de wereld nu maf' (Elise Buskermolen). Werk van dorpsdichter Jan Daalman mocht niet ontbreken in de tuin. Zijn woorden 'Mijmeren zijn wolkenluchten die traag door onafzienbaar blauw gaan. Mijmeren is een eeuwigheid en niet te stuiten' doen mooi dienst als slotzin.
Volgend jaar hopelijk weer een tuin vol gedichten zo divers van aard.
Joke van der Zee.

WAT is er TE DOEN

Donderdag 24 september:
* Koffie en praatje voor ouderen in dorpshuis De Reede, Rijsenhout van 9 tot 12u.
* Ouderensoos Kudelstaart met klaverjassen en jokeren in Dorpshuis van 13.30 tot 16.30u.
* Exposities in Flower Art Museum, Kudelstaartseweg. Open: donderdag tot en met zondag 11 tot 17u.
* Infopunt Wijkgericht Werken open in bibliotheek, Marktstraat van 15.30 tot 17.30u. Elke donderdag.
* Sjoelen in Dorpshuis De Reede, Rijsenhout vanaf 19.30u.

Vrijdag 25 september:
* Contradictions, expositie drie kunstenaars in Oude Raadhuis, Dorpsstraat. Open: vrijdag en zaterdag 14 tot 17u. Donderdags 14 tot 17u. op afspraak: heleen@kunstencultuuraalsmeer.nl
* Koppelkaarten bij BV Hornmeer in buurthuis, Dreef 1. Start 20u. Zaal open vanaf 19.30u.
* Live garage/punt met Noys, Zuman en Earwurms in N201, Zwarteweg vanaf 20.30u. Kaarten via www.nowonline-tickets.nl.

Zaterdag 26 september:
* Lezingen over het Duitse Bombardement op Rotterdam in Crash Museum, Fort Aalsmeer te Aalsmeerderbrug om 11 en 13u.
* Dorpswandeling met Joost Hoffscholte, oud-burgemeester. Start 13u. bij ingang Historische Tuin, Praamplein.
* Jazz Swingin' Paris met Michael Varenkamp en Wiboud Burkens in grote zaal Bacchus, Gerberastraat, 21u. Tickets via KCA

26 en 27 september:
* Kinderboerderij Boerenvreugd in Hornmeer open. Zaterdag en zondag van 10 tot 16.30u. Dinsdag tot en met vrijdag van 9.30 tot 16.30u.

Zondag 27 september:
* Watertoren open voor bezoekers van 13 tot 17u.
* Muziekproeverij in De Oude Veiling, Marktstraat van 16 tot 19u. met live At Your Service. Reserveren via: 06-28869726.

Maandag 28 september:
* Meepraten over hinderbeperking Schiphol in Oude Veiling. Sessies om 15.30, 17 en 19u.
* Bewonersoverleg in Dorpshuis Kudelstaart. Vooraf aanmelden: jacjoverbeek@caiway.nl

Dinsdag 29 september:
* Historische Tuin open. Ingang Praamplein. Iedere dinsdag tot en met zondag 10 tot 16.30u.
* FloriWorld Aalsmeer, Sierteeltstraat open voor bezoekers. Iedere dinsdag t/m zondag 10 tot 18u. Tickets reserveren via www.floriworld.nl.
* Taalpunt in bibliotheek Marktstraat open van 11 tot 13u. Taalcafé van 13.30 tot 14.30u.
* Darten in 't Middelpunt, Wilhelminastraat 55 vanaf 19.45u. Voor iedereen vanaf 16 jaar, iedere dinsdag.

Woensdag 30 september:
* Voorlezen in de bibliotheek, Marktstraat voor 2-6jr. Van 15.30 tot 16u. Elke woensdag.
* Klaverjassen bij De Geluksvogels in Dorpshuis Kudelstaart vanaf 20u.

Donderdag 1 oktober:
* Klaverjassen met Zorgzaam Rijsenhout in De Reede, Schouwstraat van 10 tot 12u.

Tot eind september:
* Kunstwerken van Amazing Amateurs in etalages van winkels in het Centrum.

Foto: *Schilderij 'Hond' van Henry Calvetti. Te zien in etalage van fietsenwinkel Waning in de Zijdstraat.*

Twee keer lezing in Crash Museum

'Duitse bombardement op Rotterdam'

Aalsmeerderbrug - Zaterdag 26 september verzorgt Peter de Raaf een lezing over 'Het Duitse bombardement op Rotterdam' in het Crash luchtoorlog- en verzetsmuseum. Het Duitse bombardement op Rotterdam van 14 mei 1940 is één van de meest bekende en tragische gebeurtenissen van de Tweede Wereldoorlog in Nederland. Het bombardement en de daaropvolgende brand verwoestten het complete stadscentrum. Daarbij kwamen ruim 850 mensen om het leven en raakten duizenden gewond en werden 79.600 mensen dakloos. Dit alles gebeurde in ruim 10 minuten tijd. In deze lezing wordt ingegaan op de achtergronden die geleid hebben tot dit bombardement en de onderhandelingen tussen de Nederlandse en Duitse strijdkrachten. De lezing bevat uniek foto- en filmmateriaal en geeft een indrukwekkend beeld van wat zich op 14 mei 1940 in Rotterdam heeft afgespeeld. Peter de Raaf geeft deze lezing twee keer, de eerste om 11.00 uur en de tweede om 13.00 uur.
De lezing is uitstekend te combineren met een bezoek aan het museum. Toegang tot de lezing is gratis voor bezoekers aan het museum. Bezoekers van het museum, de Fortboerderij en de activiteiten moeten zich opgeven via de website op www.crash40-45.nl/kaarten-reserveren/.
Het museum is op zaterdag en tweede zondag van de maand geopend van 11.00 tot 16.00 uur en is gevestigd in het Fort bij Aalsmeer aan de Aalsmeerderdijk 460 in Aalsmeerderbrug (nabij Rijsenhout).
Kijk voor meer informatie over het museum en het werk van het Crash luchtoorlog- en verzetsmuseum '40- '45 op de website, instagram of facebook.

P.C. VAN DER STEEG TANDTECHNIEK

R. MEERLEVELD TANDPROTHETICUS

Kunstgebitten, frame's, reparaties, rebasing
Vergoeding door alle zorgverzekeraars

Gespecialiseerd in klikgebit op implantaten

Organisatie van Nederlandse Tandprothetici

Pierre van der Steeg
Dolf Meerleveld
Lid Ont: 304
Oosteinderweg 390
1432 BG Aalsmeer
0297-321676
www.tppmeerleveld.nl

LAAT NÚ UW TENT OF BOOTZEIL REPAREREN

door Zeilmakerij
Balder
Leimuiden
Vriezenweg 10a
Tel.: 0172 - 507941

***Aangeboden:**
Keertje kijken bij de Scouting WWB? Voor meer info www.scoutingwwb.nl of 06-28114804

***Gevraagd:**
Een leuke hobby biljarten op elk niveau biljarten bij bv. Aalsmeer, di.+wo.middag en/of do+vr.avond. Tel.06-12689532

Te koop:
Salontafel (gekocht bij v.d. Schilden) lichtbruin hout met glas 140x70 cm iets beschadigd €25,-. 3 Zitsbank rood/bruin zacht leder. Is als nw, zithoogte 43 cm €125,-. Tel.06-40168939

Te koop:
Yepp fietsstoeltje, als nw, met windscherm en bevestigings adapter, licht blauw €50,-. Nette Sparta Amazone mamafiets mt52 7v nwst met bobike achter en bobike voorzitje met windscherm €280,-. Tel.06-27363677

Gevraagd:
Hobbyist haalt oude of defect stereo apparatuur led lcd tv tapedeck platenspeler graag bij u op gooi niet weg. Tel.06-48344508

OUD GOUD INKOOP
—VEILIG EN VERTROUWD—

TAXATIEDAGEN
horloges, sieraden, munten & zilverwerk

't Podium- Kudelstaartseweg 239 - Kudelstaart
woensdag 30 september 12.00 uur – 16.00 uur
't Parochiehuis – Gerberastraat 6 – Aalsmeer
vrijdag 02 oktober 10.00 uur – 14.00 uur
www.oud-goud-inkoop.nl/taxatie-dagen

Voor **aanhangwagenreparatie- en onderhoud ga naar**

Aanwezig van 08.00 tot 13.00 uur.
Banden, onderdelen en laswerk.

JoVar TECHNIEK

Aalsmeerderweg 230 | info@jovar.nl | www.jovar.nl

Praktijk voor CranioSacraaltherapie & Viscerale Manipulatie

Nationale Cranio- week van 28-09 tot 3 oktober. Uitleg en mogelijkheid voor korte gratis proefbehandeling in deze week. VOL IS VOL!

Bij o.a.: rug-/nek-/schouderklachten, onbegrepen pijn, hoofdpijn, adhd, duizeligheid, oorsuizen, neurologische aandoeningen, emotionele problemen, chronische pijn, buikpijn, spanningsklachten bij volwassenen en kinderen.

Aanmelden bij: Marlies Buck-Kreijmborg, Hoofdweg 54, 1433 JW Kudelstaart, Tel. 06-19488009, mea@buckonline.nl, www.buckcranio.nl

Voor behandeling en genezing van kanker

Fantastische opbrengst collecte KWF: 15.832,-

Aalsmeer - De collecte voor KWF Kankerbestrijding in Aalsmeer en Kudelstaart heeft dit jaar weer een fantastisch bedrag opgebracht. Maar liefst 15.832,04 euro kan het KWF, dankzij uw vrijgevigheid, besteden aan onderzoeken naar behandeling en genezing van kanker.
Het collecteteam van KWF Aalsmeer/Kudelstaart is ontzettend blij met dit resultaat omdat er, gezien de corona maatregelen, twijfel was of men het wel veilig genoeg vond om iets in de bussen te deponeren. Maar mede door de vorig jaar geïntroduceerde QR code op de bussen en stickers werd het toch dit heel mooie bedrag dat ten opzichte van 2019 maar 700 euro minder is. Misschien wordt het eindbedrag toch nog iets hoger omdat sommigen via die QR code rechtstreeks aan het KWF hebben gedoneerd.
Gelukkig waren ook de meeste vacatures voor een aantal wijkhoofden op tijd ingevuld, zodat de collecte coördinator van KWF Aalsmeer kon beschikken over een complete ploeg mensen. Met z'n allen realiseerden ze die fantastische opbrengst en het Bestuur van KWF Aalsmeer/Kudelstaart dankt alle collectanten, wijkhoofden en collecte-coördinator voor hun geweldige inzet.

Omnia, RKDES, FCA, VZOD en Flora

Verenigingen gaan loten verkopen voor Clubactie

Aalsmeer - Vanaf 19 september gaan vijf verenigingen uit Aalsmeer loten voor hun club verkopen. Via de Nationale Grote Clubactie willen verenigingen extra inkomsten voor hun club ophalen. Dit is hard nodig. Ook in het verenigingsleven heeft de coronacrisis diepe sporen nagelaten. De normaal druk bezochte evenementen zijn afgelast en de kantines waren lange tijd gesloten. Veel verenigingen hebben hierdoor te maken met een begrotingstekort. Juist nu hebben deze verenigingen dus uw/jouw steun nodig!

Verantwoord (ver)kopen
Ruim 300.000 clubleden van 5.300 verenigingen gaan vanaf dit weekend door heel Nederland op pad om loten te verkopen. Het is belangrijk dat dit verantwoord gebeurt. Daarom heeft de Grote Clubactie naast het bekende verkoopboekje een aantal digitale verkoopmethoden ontwikkeld. Met deze digitale mogelijkheden kunnen de koper en de verkoper op een veilige afstand van elkaar blijven staan. Zo kunnen loten worden gekocht door het scannen van een QR-code of het delen van een link via e-mail, social media en WhatsApp.

80% naar de club
Al vanaf 1972 spant de Nationale Stichting Grote Clubactie zich in voor het verenigingsleven. Van elk verkocht lot van 3 euro gaat 80%, dit is 2,40 euro, direct naar de clubkas. Met het overige bedrag organiseert de Grote Clubactie de loterij. Door mee te doen aan de Grote Clubactie worden de lokale verenigingen direct ondersteund. Ook maken de deelnemers van de loterij kans op een van de vele prijzen, waaronder de hoofdprijs van 100.000 euro. Daarnaast is de prijzenpot verhoogd van 32.000 naar 332.000 prijzen en daarmee is de winkans nu één op tien!

Dit jaar doen in de gemeente Aalsmeer de Sportverenigingen Omnia 2000 en RKDES, Muziekvereniging Flora, Korfbalvereniging VZOD en voetbalvereniging FC Aalsmeer mee.

Meedoen kan nog steeds
Verenigingen halen met deze actie al snel een bedrag tussen de 1.000 en 15.000 euro op. Wil jouw vereniging in (de omgeving van) de gemeente Aalsmeer dit jaar ook meedoen? Dat kan nog! Kijk voor meer informatie op www.clubactie.nl of bel 013-4552825.

De voorkant van de kunstkast 'Hoop' met van links naar rechts: Pascal, Alexander, Florus (Hoofd design), Emile en Rick van de Ronde Tafel 110.

Dagje schilderen Ronde Tafel 110

Nieuwe kunstkast 'Hoop' in de Hortensialaan

Aalsmeer - Afgelopen zaterdag heeft Ronde Tafel 110 weer een nieuwe Kunstkast geschilderd, dit keer in de Hortensialaan nabij de Mavo. Het is één van de vele kunstkastprojecten in Aalsmeer en de tweede kunstkast van de RT 110. De eerste kunstkast van de mannenclub staat aan het begin van de Hortensialaan. Op de kunstkast van de Ronde Tafel staat met prominente letters het woord 'HOOP' en het vaccin dat aanspoelt met (corona) flessenpost.
Achterop prijkt hetzelfde scenario, tijdens Vuur en Licht op het water. Hiermee spreekt de kast hoop uit op betere tijden, waarin het virus wordt tegengehouden door een toekomstig vaccin, waardoor er in Aalsmeer weer gezamenlijk een mooie feestweek gevierd kan worden. Ben je onder de 40 jaar en heb je interesse om ook lid te worden van de Ronde Tafel 110 Westeinder? Stuur een mailtje naar emiledelahaye@gmail.com of kijk op www.roundtable.nl.

De achterkant van de kast met hierop een afbeelding van Vuur en licht op de Westeinderplassen.

Meer kunstkasten
Zaterdag 19 september zijn er op meer locaties kunstkasten gemaakt door kunstenaars. Zo heeft Engelien een elektriciteitskast in Dorpshaven opgevrolijkt. Haar werk verwijst naar de lijnen van vlas: toepasselijk aan de Vlasakkerlaan. En Sander Bosman heeft in Kudelstaart nu de achterzijde van de kunstkast met de prachtige ijsvogel voorzien van 'couleur locale': De libelle staat op het punt om uit te vliegen...

Aalsmeerse vlaggen
Sinds begin september is de kunstkast-groep weer actief. Vanwege het niet door kunnen gaan van alle evenementen in Aalsmeer in september zijn langs diverse straten elektriciteitskastjes in rood, groen en zwart geschilderd, onder andere langs de Zwarteweg en de Stommeerkade. Tip: Aan de Kudelstaartseweg heeft Romeo vanaf 8 september een saaie, grijze elektriciteitskast onder handen genomen: Kunstkast nummer 51 is echt een topper geworden!

Het pad naar het Schinkelbos (rechts): ooit toegangspad van de katoendrukkerij.

In nieuwe Oud Nuus

'Nieuwe' Stommeermolen een eeuw in Aalsmeer

Aalsmeer - Zaterdag is het precies honderd jaar geleden dat de molen aan de Molenvliet met het bemalen van de Stommeerpolder kon beginnen. Op 26 september 1920 werd hij op de huidige plek opgebouwd. Eerder dat jaar was deze molen (ooit gebouwd in 1752) vanuit de Vriesekoopse Polder overgevaren naar Aalsmeer. Daar verving hij de voorganger van de Stommeermolen die op 4 december 1919 bij zwaar noodweer was afgebrand. In het nieuwe Oud Nuus magazine, dat donderdag verschijnt, beschrijft Molenaar Jan Hofstra de geschiedenis van de Stommeermolen.

Op zoek naar Katoendrukkerij
Jan Willem de Wijn gaat op zoek naar de katoendrukkerij 'Visch-Lust'. Aalsmeer had in de achttiende eeuw een zeer uitgebreide industrie in katoenbleken, maar onbekend was dat er ook een katoendrukkerij (een soort batikken) was geweest. In 1790 stond die op de Kleine Noorddijk, ander Aalsmeer, dus aan de kant van de latere Schinkelpolder. Door met de fiets afstanden te meten, kwam De Wijn erachter dat het zijpad van de Kleine Noorddijk, dat richting Schinkelbos voert, op precies dezelfde plek ligt als het toegangspad naar de voormalige katoendrukkerij. Er werkten in ieder geval vier katoendrukkers: Dirk Brommelaar, Jan Celij en Herman en Dirk Koningen woonden in de buurt.

Nieuw: Aalsmeer Variaties
In Oud Nuus opent Jack Breen met de eerste aflevering van zes Variaties over Aalsmeerse architectuur. In een afwijkende opmaak besteedt hij aandacht aan het feit dat Aalsmeer, voor een relatief bescheiden dorpsgemeenschap, een aanzienlijk aantal kwalitatief hoogstaande gebouwen telt. In het eerste deel (Traditie) zoomt Breen in op de totstandkoming in 1825 van Uiterweg 32 (Dahlia Maarse). Vanuit vier invalshoeken (ruimte, orde, vorm en detail) belicht hij het pand van buiten en van binnen. Deze eerste Variatie oogt en leest veelbelovend. In het voorwoord schetst voorzitter Dirk Jongkind van Oud Aalsmeer in grote lijnen de toekomst van het project Dahlia Maarse.

Wandkleed aan de wandel
Het wandkleed 'Aalsmeer' viert dit jaar zijn vijftigste verjaardag. In 1970 werden de eerste steken in het doek gezet door enkele doopsgezinde dames. Initiatiefneemster Henny Weima beschrijft hoe het kleed van twee bij drie meter in drie jaar tijd tot stand is gekomen. Tegen de achtergrond van een openbrekend landschap staan typische Aalsmeerse historische panden, zoals de watertoren, molens, boerderijen en kerken. Het wandkleed vond een thuis is de Doopsgezinde kerk en in 2009 in de trouwzaal van het gemeentehuis. Vanwege een nieuwe inrichting verkast het kleed naar de raadskelder. Een uitgebreide versie van dit verhaal van Henny Weima staat vanaf nu op de website www.stichtingoudaalsmeer.nl.
Verder in Oud Nuus: voor Farregatters een wenk om een luchtfoto van het Oosteinde in mei 1944 te downloaden. Huib de Vries treedt in de Indische voetsporen van Jacob Tas. En Annigje Leighton-van Leeuwen inventariseert de binnengekomen schenkingen. De nieuwe Oud Nuus is verkrijgbaar in Het Boekhuis Aalsmeer en kost 7,50 euro

De Oostmolen van de Vriesekoopse polder voordat die werd overgevaren naar Aalsmeer.

300ste 'Door de Mangel' uitgesteld

Van reuma tot Tsjaikovski op Radio Aalsmeer

Aalsmeer - Groots werd vorige week de 300ste uitzending aangekondigd van 'Door de Mangel'. Sinds september 2013 ontvangt het team van de talkshow wekelijks een Aalsmeerder of Kudelstaarter als gast. Na zeven jaar zou op maandag 21 september de 300e gast aan tafel schuiven. Burgemeester Gido Oude Kotte zou de jubileumgast zijn. Helaas kon door omstandigheden de lustrumuitzending op het laatste moment niet doorgaan en werd er een herhaling uitgezonden. Maar van uitstel komt geen afstel. Op korte termijn zal deze bijzondere uitzending alsnog plaats vinden. Wanneer precies is nog niet duidelijk, maar houd www.radioaalsmeer.nl, de sociale media en Radio Aalsmeer-TV in de gaten!

'Echt Esther'
Donderdag 24 september zijn Ilona Harting en haar zus Martine van Soest-Harting te gast bij 'Echt Esther'. Ilona kreeg op haar 13e te horen dat zij reuma had en Martine werd vanaf dat moment de zus van een meisje met reuma. De geschiedenis lijkt zich te herhalen nu ook bij de dochter van Ilona reuma geconstateerd is. Hoe leef je met reuma en wat betekent het voor je jeugd?
Hoe blijft Ilona zo'n vrolijke en positieve vrouw en wat is de impact op Martine? Om 19.00 uur staat Esther Sparnaaij er uitgebreid bij stil. Heb je een vraag voor een van de zussen. Mail deze naar esther@radioaalsmeer.nl

Sixties en klassiek
Programmamaker Sem van Hest kreeg veel bijval over de samenstelling van zijn 'back to the sixties' programma afgelopen zaterdag. Dat is een goede reden om in herhaling te gaan, dus komende zaterdag 26 september om 10.00 uur weer twee uur lang genieten van de muzikale jaren zestig. 'Intermezzo' wil klassieke muziek meer onder de aandacht brengen van het Aalsmeerse publiek. Wekelijks zoeken programmamakers Sem van Hest en Cor Knol om de beurt de mooiste muziekstukken uit voor liefhebbers.
Op maandag 28 september om 21.00 uur deze keer twee uur lang speciale aandacht voor Pjotr Iljitsch Tsjaikovski, een van de grootste componisten van de hoog-romantiek. Tsjaikovski slaagde erin om invloeden uit de West-Europese klassieke muziek succesvol te verbinden met de Russische muziek. Sem gaat kiezen uit balletmuziek, pianoconcerten en symfonieën en wellicht krijgt u van alledrie wat moois voorgeschoteld.

Wethouder bij 'Young Ones'
Woensdag 30 september om 19.00 uur ontvangen Jonas en Stevan wethouder Bart Kabout in de studio. Hij is verantwoordelijk voor de jeugd in Aalsmeer en de programmamakers gaan met hem in gesprek over diverse onderwerpen. Hij wordt vergezeld door Julius, de kinderburgemeester van Aalsmeer. Waar is hij zoal mee bezig? En zaterdag 26 september om 19.25 uur wordt de nationale finale van het Junior Songfestival live uitgezonden bij NPO3. De Aalsmeerse Maud Noordam mag daar de sterren van de hemel zingen met de girlband Unity. Ze komt vertellen hoe het was. Eerst nu allemaal zaterdag gaan kijken en stemmen via www.juniorsongfestival.nl.
Radio Aalsmeer is te beluisteren via 105.9 FM in de ether, 99.0 FM op de kabel, digitaal radiokanaal 868 (Caiway) en via de website www.radioaalsmeer.nl. Te bekijken via kanaal 12 van Caiway, kanaal 1389 van KPN/XS4ALL/Telfort of radioaalsmeer.nl/tv.

Wethouder Bart Kabout te gast bij 'Young Ones'. ***Foto: CDA***

Nieuw: Workshop Porselein stippen bij de Werkschuit

Aalsmeer - Op zaterdag 10 oktober start er een nieuwe workshop bij de Werkschuit: Porselein stippen. Tijdens deze workshop maken de deelnemers zelf een kunstwerkje op porselein. In de workshop wordt van alles geleerd om de nieuwe hobby zelfstandig uit te voeren, want pas op, dit is een verslavende bezigheid. Straks wordt ieder schaaltje, bordje of ander serviesgoed omgetoverd in een kleurrijke creatie. Het kunstwerkje kan na de workshop direct mee naar huis genomen worden, waar deze na het drogen zelf afgebakken kan worden. Uiteraard worden afbakinstructies meegegeven. Eventueel extra porselein en gereedschap voor eigen gebruik is verkrijgbaar bij de docent. Dit dient dan ter plaatse af bij de docent afgerekend te worden. Deelname aan de workshop is mogelijk vanaf 14 jaar en de les is van 13.00 tot 15.30 uur. Neem voor inlichtingen en aanmeldingen contact op via: www.werkschuit-aalsmeer.nl of bel 06-12459347.

Zelf ontwerpen
Denk je dat een kunstkast ontwerpen ook iets is voor jou? Kijk op www.kunstkast.org om je aan te melden. Een elektriciteitskastje in jouw/uw straat aanmelden voor omtoveren tot kunstkast is eveneens via de website mogelijk. Kunstkasten worden gesponsord door Epifanes Yacht Coatings.

DE DANSSCHOOL VOOR DE ENTHOUSIASTE AMATEUR EN DE ONTWIKKELING VAN TALENT

DANSWORKSHOPS VANAF 29 SEPTEMBER, KIJK VOOR MEER INFO OP ONZE WEBSITE.

BLACKBIRD DANCE CENTRE

HIPHOP - MODERN - HIGH HEELS - JAZZ
POPSHOW - HIPHOP WEDSTRIJDTEAM
SHOWGROEP - BALLET - TAPDANCE

WWW.BLACKBIRDDANCECENTRE.NL

VOOR MEER INFORMATIE: MERELSCHRAMA@GMAIL.COM BEL 06-13768762

WWW.FACEBOOK.COM/BLACKBIRDDANCECENTRE

@BLACKBIRDDANCECENTRE

Veiligheidsregio Amsterdam-Amstelland

Extra corona-maatregelen gelden ook in Aalsmeer!

Aalsmeer - In zes veiligheidsregio's is een sterke toename te zien in het aantal besmettingen met het coronavirus. Ook het aantal ziekenhuisopnames neemt toe. Het kabinet heeft deze veiligheidsregio's, waaronder de veiligheidsregio Amsterdam-Amstelland, ingedeeld in de categorie 'zorgelijk' (niveau 2). Het Rijk heeft daarom maatregelen aangekondigd, die in alle zes de regio's sinds zondag 20 september om 18.00 uur gelden:

* Bij gelegenheden met een horecavergunning stopt de inloop van gasten om middernacht. Dan gaat ook de muziek uit. Om 01.00 uur sluiten deze gelegenheden.
* Er komt een verbod om je op te houden in gezelschappen van meer dan 50 personen. Dit geldt voor bijvoorbeeld feesten, borrels en uitjes voor groepen van deze grootte. Dit geldt zowel binnen als buiten. Op deze regel zijn een aantal uitzonderingen van kracht, zoals demonstraties, religieuze bijeenkomsten, uitvaarten, en dans- en theater-beoefeningen.
* Voor samenkomsten met meer dan 50 personen geldt een meldplicht. Dit geldt bijvoorbeeld voor een publiekelijk toegankelijke concerten in een park. Op deze meldplicht geldt een uitzondering voor bijvoorbeeld gelegenheden met een horecavergunning, religieuze bijeenkomsten, (super)markten, winkels, bibliotheken, culturele instellingen en vergelijkbare locaties waar er sprake is van een doorstroom van bezoekers.

Aanvullend op deze maatregelen van het Rijk neemt de Veiligheidsregio Amsterdam-Amstelland de komende tijd nog een extra aantal maatregelen en deze gelden ook in Aalsmeer:

* Er wordt extra aandacht gevraagd voor het naleven van de basisregels en het nemen van coronamaatregelen in het openbare leven; zoals in winkels, sportkantines en horeca. Daarmee wordt bedoeld dat mensen bij binnenkomst altijd hun handen desinfecteren, dat overal 1,5 meter afstand wordt gehouden. Dit wordt gestimuleerd door het gebruik van pijlen en andere markeringen. Ook winkelmandjes worden weer geteld en gedesinfecteerd. Bij bezoek aan de horeca vindt vooraf een gezondheidscheck plaats en moeten bezoekers hun contactgegevens achterlaten.
* Publieke gebouwen, zoals bibliotheken, stadsdeelkantoren en zwembaden gaan op bepaalde tijdstippen op de dag alleen opengesteld worden voor ouderen en mensen met een minder goede gezondheid. Aan winkels en musea wordt gevraagd om dat ook te doen.
* Er gaan extra communicatiecampagnes en-materialen ontwikkeld worden om onder andere jongeren, studenten en minder taalvaardigen nog beter te bereiken.
* De coronapreventieteams van de GGD en gemeenten verzorgen preventiepakketten op maat voor plekken waar veel besmettingen plaatsvinden, zoals scholen, horeca en studentenverenigingen. Ook gaan zij in gesprek met deze doelgroepen.
* Om illegale feesten tegen te gaan, worden plekken, waaronder delen van het Amsterdamse Bos, 's nachts preventief afgesloten.
* Er blijven maatregelen ingezet worden om te grote drukte in de openbare ruimte te voorkomen. Dat wordt bijvoorbeeld gedaan door het instellen van eenrichtingsverkeer, het (tijdelijk) afsluiten van straten voor autoverkeer of het doseren bij de toegang als het echt te druk wordt.
* Handhaving en politie blijven gerichte controles uitvoeren op plekken waar mensen samenkomen, zoals feest- en zaallocaties, cafés, restaurants en sportkantines.

Basisregels

Het bestuur van de veiligheidsregio benadrukt dat het van groot belang is dat iedereen de basisregels naleeft: Vermijd drukte. Werk vanuit huis als dat kan. Houd 1,5 meter afstand. Ontvang maximaal 6 personen extra in huis. Klachten? Blijf thuis en laat u testen door de GGD. Ontwikkelt u benauwdheid en/of koorts, dan blijven ook gezinsleden thuis. En natuurlijk: handen wassen, hoesten en niezen in de binnenkant van de elleboog, papieren zakdoekjes gebruiken en meteen weggooien. Bent u 70 jaar of ouder? Heeft u een kwetsbare gezondheid? Wees dan extra voorzichtig. Voor meer informatie zie: rijksoverheid.nl/corona en amsterdam.nl/corona

Groenbonnen-actie Groei & Bloei

Ook trots op uw tuin?

Aalsmeer - Bent u ook trots op uw tuin? Groei & Bloei Aalsmeer organiseert sinds augustus een tuinfoto-actie en daar wordt heel goed op gereageerd. Al vele foto's van tuinen en plantsoenen zijn ingestuurd. Deze week gaan er opnieuw twee groenbonnen naar de trotse bezitters van tuinen die ontdekt hebben dat tuinieren een heel gezonde ontspanning is. De winnaars van deze week zijn mevrouw Pletting en Theo Meijer. De tuin van mevrouw Pletting is een heel goed voorbeeld van een tuin waar kleuren op elkaar zijn afgestemd. Voor haar groenbon nummer zes. Theo Meijer stuurde een foto in met een doorkijkje in zijn tuin. "Het is zo'n heerlijke tuin, ga daarom ook voorlopig niet verhuizen", aldus de Kudelstaarter. Voor hen groenbon nummer zeven. Nog drie te vergeven. Heeft u ook uw tuin meer aandacht gegeven deze zomer? Maak een duidelijke foto en stuur die naar info@aalsmeer.groei.nl en misschien komt u ook in aanmerking voor een groenbon én uw tuin afgedrukt in de Nieuwe Meerbode.

...van Truus

Zembla

Aalsmeer - Toen ik het voorfilmpje zag -een over de grond rollende, krijsende kleuter- als aankondiging voor de Zembla documentaire 'zorgen voor Indy' dacht ik: weer zo'n programma over ouders die geen raad weten met een lastig kind. Daar moet weer een nanny aan te pas komen die roept dat het vooral gaat om positief belonen en grenzen stellen. Of meer van die goed bedoelde adviezen, die nooit helpen omdat die ouders niet in staat zijn ze op te volgen. Als ze dat konden hadden ze dat soort simpele oplossingen allang zelf bedacht. Ik keek er toch maar naar en moest mijn mening gelijk herzien. Sterker nog, ik schaamde me zelfs, dat ik het überhaupt maar gedacht had. De Zembla documentaire gaat over een gezin in Amstelveen; een jong stel: zij een leuke baan, hij een zelfstandige ondernemer met een bijzonder beroep. Ze hebben een dochtertje van 5 jaar oud. Dat meisje heeft een zeldzame chromosoomafwijking, waardoor haar sociale en emotionele ontwikkeling ver achter blijft. Een ernstige beperking. Thuis is dat meisje een ongeleid projectiel met vaak agressief gedrag, uit frustratie en onvermogen. Ik heb met stijgende verbazing naar de documentaire gekeken. En met groeiende bewondering voor die ouders. Wat zij presteren is eigenlijk niet te doen. Geen nacht doorslapen, constant alert zijn. Die moeder heeft haar baan op moeten geven en heeft naast de zorg voor haar kind een dagtaak aan het benaderen van instanties op zoek naar diagnoses en hulp. Maar het meest tenenkrommende in die documentaire is de houding van de gemeente Amstelveen. De maandenlange wachttijden, het niet beantwoorden van mails, geen onderzoek doen naar wat er aan de hand is, het negeren van de hulpvraag, het terugverwijzen naar het eigen netwerk: 'zoek opvang binnen de familie' en 'de ouders doen het goed, hulp is nog niet nodig'. Het mankement van juiste informatie richting de ouders. Vervolgens toegeven dat er fouten gemaakt zijn binnen de organisatie met de dooddoener: 'we trekken hier lering uit'. En dan als wethouder ook nog weigeren uitleg te komen geven? Het is een beschamende vertoning.
Uit de diverse commissievergaderingen en informatie avonden weet ik dat er in Aalsmeer veel aandacht besteed wordt aan jeugdzorg. De vorige wethouder GJ was zeer betrokken en heeft duidelijk gemaakt dat er ook aandacht nodig is voor incidentele gevallen die specifieke zorg nodig hebben. En dat dit veel geld kost, maar dat je dat soort kinderen nooit mag laten vallen. Ook de huidige wethouder zet zich intensief in voor deze problematiek. Maar we zitten nog steeds vast aan de ambtelijke organisatie in Amstelveen. In hoeverre hebben onze wethouders invloed op het bureaucratisch denken van de ambtenaren? Hoe kunnen zij kwaliteit waarborgen? Ik heb dit weekend op mijn kleinkinderen gepast. Een jongetje van 2 en een meisje van 5 jaar met net zo'n paardenstaartje als Indy. Ze helpt me in de tuin, we kijken naar de kabouters in het bos en terwijl haar broertje ligt te snurken in zijn wandelwagen, racet zij voor me uit op haar stepje. Ik heb maar even mijn zegeningen geteld.

Truusoudendijk@gmail.com

V.l.n.r. Philip Paar, Lynn van de Polder, NinaLynn en John van de Polder.

Het kon en mocht weer even

Geslaagde optredens van lokale artiesten

Aalsmeer - Het kon en mocht weer even; optreden in de bovenzaal van d'Oude Veiling in de Marktstraat. Gewoonlijk haalt organisator Pieter Groenveld Amerikaanse en andere buitenlandse performers naar Nederland, maar dit keer ging hij noodgedwongen, maar daarom zeker niet minder van kwaliteit, voor lokale artiesten. 's Middags om 15.00 uur beet NinaLynn het spits af voor een vijfenveertig koppen tellend publiek. De eenentwintig jarige singer-songwriter uit Uithoorn bracht een aantal zelfgeschreven nummers en covers ten gehore en begeleidde zichzelf daarbij op de akoestische gitaar. Een prachtige sound en een volkse mix tussen Norah Jones, Ilse de Lange en Alison Krauss. Zelf noemt ze haar stijl 'Americana'. In januari zal haar eerste album worden uitgebracht en dat vindt ze naast spannend ook heel erg leuk. Na NinaLynn betrad de Aalsmeerse zangeres Lynn van de Polder het podium. Samen met haar vader John op gitaar vertolkten zij onder meer de liedjes 'Une Belle Histoire' van Michel Fugain, 'Grazy' van Gnarls Barkley en 'Million Years Ago' van Adele. Ook het ontroerende 'Ken je Mij' van Trijntje Oosterhuis zong de inwoonster met haar onmiskenbaar hese stemgeluid. De zaal (maar zeker ook haar tante Miran) werd er stil van.

Tevreden

Toen was het tijd voor nog een Aalsmeerder; Philip Paar bestierde het podium. Hij kreeg de lachers op zijn hand door zelfgeschreven liedjes achter de vleugel. Over een Jack Russell en over Barbara Streisand. Vindingrijk en grappig. Als geestig typetje had hij graag Free Hugs uit willen delen, dat helaas tijdens coronatijd nog steeds niet mogelijk is, maar ook een nummer van Sinatra mocht niet ontbreken. Een veelzijdig artiest die Philip. Na de pauze speelden Lynn, John, NinaLynn en hij nogmaals een fijne set. Heerlijk entertainment op de zondagmiddag. 's Avonds werden de optredens voor een iets kleiner publiek, maar zonder Lynn en haar vader, nog eens dunnetjes overgedaan.
Iedereen, zowel de bezoekers als de artiesten, ging met een tevreden gevoel weer huiswaarts of bleef nog even napraten op het gezellige terras van restaurant De Oude Veiling.

Door Miranda Gommans-Breur

Nieuw: Vragen over coronavirus/crisis

GGD start grootschalig gezondheidsonderzoek

Amstelland - De GGD Amsterdam is gestart met een grootschalig gezondheidsonderzoek, de 'GGD Gezondheidsmeter 2020'. Het onderzoek vindt plaats onder inwoners van 18 jaar en ouder uit Amsterdam, Aalsmeer, Amstelveen, Diemen, Ouder-Amstel en Uithoorn. Uit het bevolkingsregister zijn willekeurig meer dan 50.000 inwoners geselecteerd en per post uitgenodigd om een vragenlijst in te vullen. De vragenlijst gaat onder meer over ziekten en aandoeningen, roken, voeding en bewegen, alcohol- en drugsgebruik, psychische gezondheid, mantelzorg en de leefomgeving. Nieuw in 2020 zijn vragen over het coronavirus en de coronacrisis.
Dit onderzoek wordt eens in de vier jaar uitgevoerd door alle GGD'en in Nederland en geeft inzicht in de gezondheid, de leefgewoonten en de zorgbehoefte van de bevolking. Het onderzoek geeft antwoord op allerlei vragen, zoals: onder welke groepen in de samenleving zien we meer eenzaamheid? Is de gezondheidssituatie veranderd ten opzichte van vier jaar geleden? Welke invloed heeft de coronacrisis op het welzijn van de inwoners? De resultaten helpen de GGD en de gemeenten bij het opstellen van hun gezondheidsbeleid. De gemeenten gebruiken de uitkomsten voor het organiseren van gezondheidsactiviteiten, bijvoorbeeld ondersteuning van mantelzorgers en activiteiten om meer te bewegen.
Meedoen kan op twee manieren: online of op papier. Inwoners die de vragenlijst online invullen, kunnen na afloop voor een aantal onderwerpen hun eigen resultaten lezen, bijvoorbeeld over alcoholgebruik en gewicht. Op basis van de ingevulde antwoorden krijgen de respondenten tips voor hun leefstijl. Voor inwoners die de vragenlijst liever schriftelijk willen invullen, is een papieren vragenlijst beschikbaar. Inwoners die geen uitnodiging hebben ontvangen, maar wel willen meedoen, kunnen deelnemen aan de Gezondheidsmeter2020 via ggdgezondheidsmeter.nl.

Genieten van het uitzicht op grote hoogte

Watertoren zondag open

Aalsmeer - Aanstaande zondag 27 september is de Watertoren overdag te beklimmen. Wie tussen 13.00 en 17.00 uur naar dit monument aan de Westeinderplassen komt, wordt hartelijk ontvangen door vrijwilligers. Zij vertellen graag alle ins en outs van de toren. Klim vervolgens zelf naar boven, tel het aantal treden, en betreed de trans. Geniet op grote hoogte van het bijzondere uitzicht, zoek de verkeerstoren van Schiphol en de Johan Cruijff ArenA liggen. Om de kosten hoeft u het niet te laten; volwassenen betalen 2 euro en kinderen maar 1 euro. Kijk voor meer informatie op de website: www.aalsmeer-watertoren.nl.

Kledingbeurs gaat niet door

Rijsenhout - De ontwikkelingen rond het corona-virus zijn dusdanig dat het voor de organisatie van de Kledingbeurs in Rijsenhout moeilijk wordt op een veilige wijze deze jaarlijkse beurs te organiseren. Daarom is besloten om na de voorjaarsbeurs ook de najaarsbeurs niet door te laten gaan. Om een beurs te organiseren met de geldende regels vanuit de overheid, zoals de 1,5 meter afstand, kan de organisatie niet garanderen dat iedereen een eerlijke kans krijgt om te komen kijken. Volgend jaar hoopt de organisatie weer een mooie beurs te organiseren in dorpshuis De Reede.

Gemeente Aalsmeer

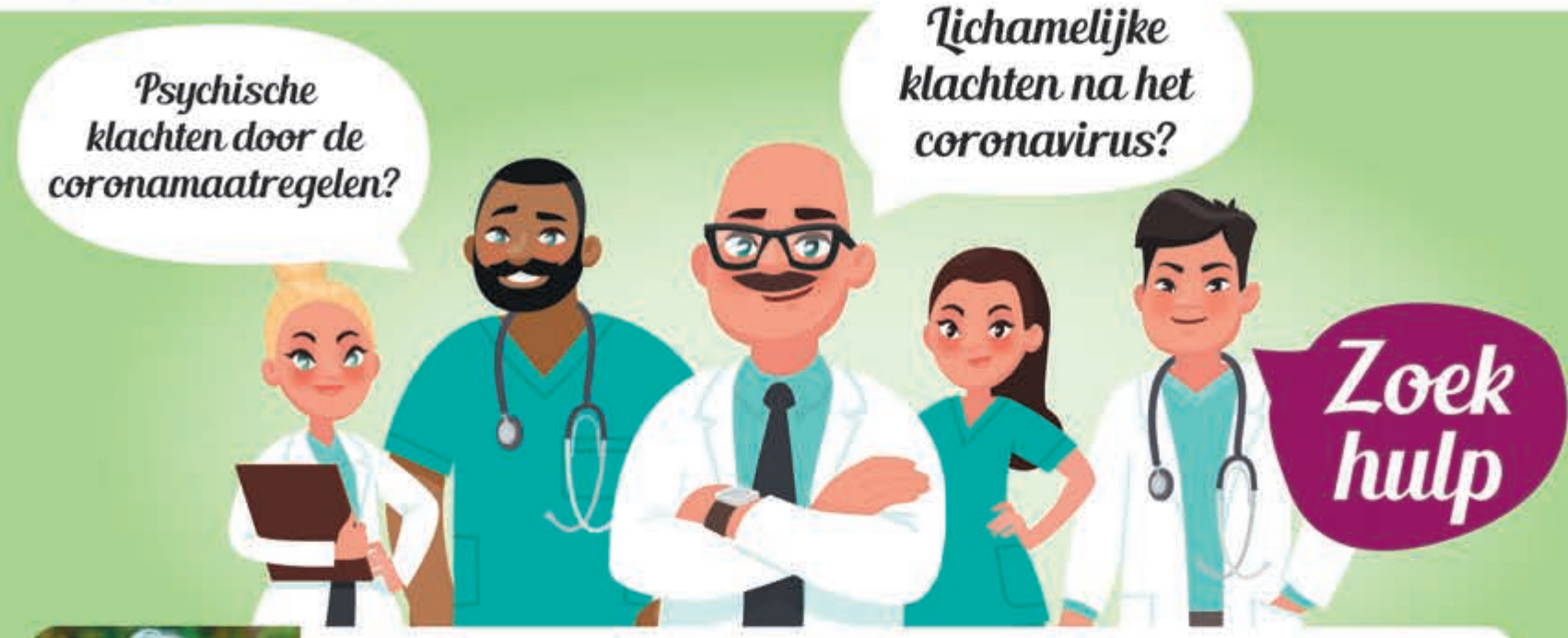

Corona laat zijn sporen na. Veel mensen houden lichamelijke en psychische klachten nadat ze het virus hebben gehad. Maar ook voor mensen die geen corona hebben gehad, is het vaak een moeilijke tijd. Het is zeer begrijpelijk dat ook dit psychische klachten met zich meebrengt. Heeft u lichamelijke of psychische klachten? Dan is het belangrijk dat u om hulp en zorg vraagt.

Wethouder Wilma Alink | zorg en welzijn

Huisarts

Alle huisartspraktijken zijn weer open voor iedereen. De huisarts kan met u bespreken waar u tegen aanloopt en samen met u bekijken welke hulp u nodig heeft. Dit kan zorg van de huisarts zelf zijn, maar kan ook een doorverwijzing naar een fysiotherapeut, een praktijkondersteuner geestelijke gezondheid, een diëtist, een maatschappelijk werker of naar een specialist in het ziekenhuis.

Praktijkondersteuner Geestelijke Gezondheidszorg

Het kan zijn dat u zich somber, gespannen of angstig voelt door het coronavirus. Het helpt om erover te praten met mensen in uw omgeving. Als u merkt dat deze klachten niet overgaan of als deze klachten u belemmeren in uw dagelijks functioneren, dan kunt u terecht bij de praktijkondersteuner Geestelijke Gezondheidszorg in de huisartsenpraktijk. U kunt bij uw huisarts of de assistente informeren naar de mogelijkheden voor een afspraak.

Diëtist

Een diëtist kan samen met u naar uw voeding en leefstijl kijken en meedenken hoe u uw voeding kan optimaliseren. Dit kan ook belangrijk zijn als u aan het herstellen bent van corona. Door bijvoorbeeld de hoeveelheid eiwitten in uw voeding te verhogen, worden uw spieren sterker en uw conditie beter. Dit kan een goede aanvulling zijn op de begeleiding van de fysiotherapeut. Vraag uw huisarts om een verwijsbrief, of neem zelf contact op met een diëtist in uw omgeving.

Fysiotherapie

Fysiotherapie kan veel betekenen in het herstel nadat u corona hebt gehad. Zowel voor mensen die opgenomen zijn geweest in het ziekenhuis, als voor mensen die thuis corona hebben doorgemaakt. Heeft u na corona nog problemen in het dagelijks leven met bijvoorbeeld huishoudelijke activiteiten, hobby's, werk of sporten? Dan kan fysiotherapie u helpen uw kracht en conditie op te bouwen. Vraag uw huisarts om u te verwijzen of neem zelf contact op met een fysiotherapeut bij u in de buurt.

Kinderen

Ook voor kinderen kan deze tijd lastig zijn. Zoekt u hulp voor uw kinderen of bij de opvoeding? De gemeente biedt hiervoor ondersteuning. Vaak is een paar gesprekken al genoeg om samen weer goed op weg te komen. Deze hulp is kosteloos. Contact met de jeugdhulpverleners kan via telefoonnummer 0297-387 575 of **sociaalloket@aalsmeer.nl**.

Sociaal loket

Bij het Sociaal loket van de gemeente kunt u terecht voor alle vragen over wonen, welzijn, zorg, inkomensondersteuning, schuldhulpverlening en jeugdhulp. Deze hulp is vaak kosteloos.
Bel 0297-387 575 of mail naar **sociaalloket@aalsmeer.nl**.

Maatschappelijk werk en ouderenadvies

In een aantal maanden is er veel veranderd. We zijn veel meer thuis, gaan minder naar sportclubjes, koffie-ochtenden en op familiebezoek. Onze dagen zien er anders uit, we ontmoeten minder mensen. Maakt u zich daarover zorgen, zit u niet lekker in uw vel of zijn er veel spanningen door de nieuwe situatie? Als u daarover wilt praten, staan de maatschappelijk werkers en ouderenadviseurs van Participe Amstelland voor u klaar.
Bel met 0297-326 670 (8.30-12:30 uur) of mail naar **team.aalsmeer@participe.nu**.
Hier zijn geen kosten aan verbonden.

Mantelzorg & Meer

Zorgt u voor een naaste met een chronische ziekte, beperking, dementie, psychische klachten of een andere aandoening? Schakel bijtijds hulp in van Mantelzorg & Meer. Zij denken met u mee en kijken samen wat er nodig is om uw situatie te verbeteren. Deze diensten zijn kosteloos. Meer over het aanbod, cursussen en gespreksgroepen vindt u op **www.mantelzorgenmeer.nl**.
Bel voor contact: 020-5127 250 of mail naar: **info@mantelzorgenmeer.nl**.

Persoonlijk repertoire op 'Some More Time'

Philip Kroonenberg 'on tour' in Duycker

Hoofddorp - Op vrijdag 27 november om 20.00 uur speelt Philip Kroonenberg een intiem en persoonlijk repertoire in poppodium Duycker. De 'Rootsy' Americana-veteraan is 'on tour' in Nederland met zijn nieuwste album 'Some More Time'. Het meest persoonlijke albums dat Kroonenberg ooit maakte.
De teksten kwamen tot stand in wachtkamers van ziekenhuizen, waar hij wachtte terwijl zijn vrouw werd behandeld voor een ernstige ziekte. Voor wie een beetje aandachtig luistert, is de hele geschiedenis rond die ziekte te volgen in de teksten, die vrij letterlijk zijn. De muziek is nergens opdringend en laat veel ruimte om de woorden tot je te kunnen nemen. Meer informatie en tickets zijn verkrijgbaar via www.duycker.nl.

Nu overwinteren in Mauritanië

36 Lepelaar-paartjes in Nieuwkoopse Plassen

Nieuwkoop - De lepelaars uit de Nieuwkoopse Plassen zijn vertrokken naar Mauritanië om daar de winter door te brengen. Tijd voor boswachter Martijn van Schie om de nesten te tellen. "Bij lepelaars tellen we niet het aantal jongen dat we zien, dit geeft teveel verstoring. Pas achteraf, als alle vogels de kolonie verlaten hebben, tellen we de lege nesten", vertelt de boswachter van Natuurmonumenten. In totaal hebben er dit jaar 36 paartjes lepelaar gebroed in het Nieuwkoopse Plassengebied. Dit is vergelijkbaar met voorgaande jaren. Sinds 2009 broeden de kenmerkende vogels in het natuurgebied. Altijd op dezelfde locatie in het rustige deel van de plassen. Deze lepelaars zijn grondbroeders. Die zitten veilig op hun eigen eiland en hebben van weinig dieren iets te duchten. Maar ze zijn erg op hun rust gesteld.

Verlaten nesten
Om inzichtelijk te maken hoeveel lepelaars er gebroed hebben, worden elk jaar de lege nesten op de verlaten broedkolonie geteld. "Je hoeft dus alleen maar vanaf de boot deze eilandjes te bekijken en je weet hoeveel paar er gebroed hebben", vertelt boswachter Martijn van Schie. Het tellen neemt eigenlijk niet meer dan 10 minuten in beslag. In de nesten liggen enkel nog wat witte veren, zelfs de eierschalen zijn weggevreten. Verder wijst niets meer op de drukte van de aanwezigheid van een vogelkolonie.

Kijkje in de broedkolonie
Bijzonder is dat iedereen heeft kunnen meekijken met de lepelaars van de Nieuwkoopse Plassen. Door een samenwerking tussen Stichting NestkastLIVE en Natuurmonumenten zendt een webcam namelijk livebeelden uit van het broedeiland in het plassengebied. De camera op www.nestkastlive.nl/lepelaar laat zien dat er erg veel jongen groot zijn geworden op het eilandje.

Hardwerkende ouders
Lepelaarouders werken hard om de jongen groot te krijgen. Tot 7 weken na de geboorte halen ze omstebeurt voedsel in naastgelegen natuurgebieden, zoals Ruygeborg of de Groene Jonker. Hier 'lepelt' pa of ma in het ondiepe water naar voedsel, voornamelijk stekelbaarsjes. Terug op het nest braken ze dit uit om de jongen te voeren.
Wanneer de jongen eenmaal zelf kunnen vliegen, gaan ze samen naar bijvoorbeeld de Groene Jonker. "Vaak zijn de jongen dan een beetje verwend. Ze kunnen nog tot vervelens toe bedelen bij de ouders voor voedsel, maar moeten op een punt toch echt zelf leren om hun eigen kostje te verzamelen", vertelt boswachter Martijn van Schie.
De lepelaars vertrekken richting Mauritanië om daar de winter door te brengen. De jongen die dit jaar in de Nieuwkoopse Plassen zijn geboren, blijven daar drie jaar. Pas als ze geslachtsrijp zijn, komen ze weer naar Nederland om een geschikte broedplek te vinden.

Tevreden over broedsucces
Boswachter Martijn van Schie is tevreden met het resultaat: "36 nesten is mooi, het wijst er op dat de lepelaars het naar hun zin hebben in het gebied. Er zouden er nog wel wat paartjes bij kunnen, maar het is natuurlijk aan de lepelaar waar ze gaan broeden. Er ontstaan meer broedkolonies in Zuid-Holland, dus ze verspreiden zich. En dat is alleen maar goed."

Verlaten Lepelaar-nesten.
Foto: Ellen van den Adel

Klaverjassen in de Reede

Rijsenhout - Vanaf 1 oktober is er gelegenheid om te klaverjassen op donderdag van 10.00 tot 12.00 uur in plaats van 's middags. Het is de bedoeling om creatief te klaverjassen zonder competitie in dorpshuis De Reede aan de Schouwstraat. Zorgzaam Rijsenhout houdt zich natuurlijk aan het protocol van de overheid. Anderhalve meter afstand en bij verkoudheidsklachten blijft men thuis.

Stemmen
Heeft u een bankrekening bij de Rabobank? Dan kunt u vanaf 5 oktober stemmen op www.rabobank.nl/clubsupport op Zorgzaam Rijsenhout. Zorgzaam Rijsenhout heeft dit jaar niets kunnen en mogen ondernemen vanwege het coronavirus. Zorgzaam Rijsenhout bestaat volgend jaar 10 jaar en hoopt wat extra's te kunnen doen. Daarom is men erg blij met uw stem.

Gitaarvirtuoos Twan van Gerven. ***Foto: Marc van der Maas.***

Band 'In Residence' bij Duycker

Creatieve jazz en vlammend gitaarspel Dutch X-ing

Hoofddorp - Op donderdag 1 oktober om 20.00 uur kunnen progressieve jazzliefhebbers terecht in poppodium Duycker. Gitaarvirtuoos Twan van Gerven speelt samen met zijn bejubelde band Dutch X-ing het improvisatieprogramma 'Not The Harvey Weinstein Orchestra'.
De band bestaat naast Twan van Gerven uit Maarten Poirters, Marre de Graaf, Roel Hazendonk, Stormvogel en Remko Smid. Dutch X-ing is als het ware 'In Residence' bij Duycker dus het eindresultaat blijft onbepaald. Waar de bezoeker zeker van kan zijn is een avondvullend programma vol avant-gardejazz met vlammend gitaarspel, creatieve composities en elektronische improvisaties. Deze avond speelt Dutch X-ing de een-na-laatste show in de reeks. De laatste kans krijgen bezoekers op donderdag 17 december van dit jaar. Meer informatie en tickets voor beide shows zijn verkrijgbaar via www.duycker.nl

Ruige stadswildernis bij Amsterdam

Ontdek de Lange Bretten

Amstelland - Weet je dat direct om de hoek van de westelijke Amsterdamse woonwijken een prachtig struin- en wandelgebied ligt? Dit natuurgebied in beheer van Landschap Noord-Holland heet Lange Bretten en is vrij toegankelijk.
Om dit grote natuurgebied wat bekender te maken neemt de boswachter van Landschap Noord-Holland je graag mee op een zwerftocht. Meld je aan en wandel mee op zaterdag 26 september om 11.00 uur. Het wordt een flinke wandeling door het bos, de ruigtes en rietvelden van Lange Bretten, dus trek goede wandelschoenen aan!
De boswachter vertelt over het ontstaan van het gebied, de dieren en planten die er leven, het natuurbeheer en alles wat je onderweg tegen komt. Een afwisselend landschap met natuur vol variatie en veel verschillende bewoners. Je ziet vast roofvogels, konijnen en misschien ook sporen van de vos. Laat je verrassen door de natuur!

Belangrijk
In verband met corona is reserveren verplicht. Het is helaas niet mogelijk om ter plekke aan te sluiten. De wandeling is met een kleine groep van maximaal 10 personen met in achtneming van de richtlijnen van het RIVM en duurt tot circa 12.30 uur. Vertrekpunt is de kleine parkeerplaats bij het speelterrein aan de Australiehavenweg in Amsterdam. Dit is een zijweg van de Haarlemmerweg (N 200). Kosten: 7 euro en 3 euro voor kinderen tot 12 jaar. Beschermers € 4 euro en 2 euro voor hun kinderen tot 12 jaar. Reserveren via: www.gaatumee.nl

Foto: Natuurgebied Lange Bretten – ***Dutchphoto***

Groeiende belangstelling voor klaverjasavonden

Aalsmeer - De belangstelling voor de jaarvergadering van Buurtvereniging Hornmeer was goed te noemen. Maar ook was er weer een toename aan het aantal klaverjassers. En dat is enkel maar toe te juichen. Zijn er nog liefhebbers die willen komen klaverjassen? Dat kan altijd, maar denk erom bij BV Hornmeer staat gezelligheid op de eerste plaats. Het klaverjassen op vrijdag 18 september is gewonnen door Kees Noordhoek en Rijk van Egdom met 5558 punten, gevolgd door Corrie Knol en Corrie Balder met 4969 punten en derde plaats voor Jan Meijer en Gerard Presser met 4737 punten. De poedelprijs was voor de aanstormende talenten Gerard Pouw en Theo Nagtegaal met, schrik niet, 3403 punten.

Nieuwe competitie
Komende vrijdag 25 september wordt gestart met het gewone (individuele) klaverjassen en daarmee gaat de nieuwe competitie van start. Aanvang is 20.00 uur, buurthuis Hornmeer aan de Dreef 1 open vanaf 19.30 uur.
De eindstand van het afgelopen seizoen: 1. Fred Maas, 2. George Lemmerzaal en 3. Paolo Molia.

NK tijdrijden handbikers

Dubbel goud voor Tim de Vries en Jetze Plat

Uithoorn - Dinsdag 15 september mochten de handbikers zich opmaken voor het NK tijdrijden. Dichtbij huis konden Tim de Vries en Jetze Plat van UWTC deze strijd aangaan, op het parcours van Sloten. Het snelle rondje van 2,5 kilometer lag er tropisch bij. Vanwege de coronamaatregelen startten de 40 handbikers, tandems, en (tri-)cyclingrenners in aparte blokken. De handbikende mannen legden 17,5 kilometer af, hun vrouwelijke collega's 15 kilometer. Na afloop was het duidelijk dat de lange coronapauze de onderlinge krachtsverhoudingen niet had aangetast.
Bij de mannen reden de liggers sneller dan de kniezitters, bij de vrouwen was dat omgekeerd. Ligger Jetze Plat (MH4) scoorde de absoluut snelste tijd over 17,5 kilometer: 22 minuten en 43 seconden. Zijn winnende collega Tim de Vries scoorde als kniezitter bij de MH5/Open een tijd van 24,26.
Zaterdag 19 september is de wegwedstrijd verreden op de Nedereindse Berg. Op een zonovergoten nazomerzaterdag gingen 35 handbikers in Utrecht de uitdaging aan wie de nieuwe Nederlandse kampioenen van 2020 zouden worden. Na een lange wedstrijd van ruim anderhalf uur waren de kaarten geschud en kon de huldiging beginnen. Anders dan anders startten bij dit NK de mannen een halve minuut voor de vrouwen. Voor de mannen was het meteen alle hens aan dek. Want met twee wereldkampioenen in de gelederen (Jetze Plat en Tim de Vries) gaat het gas gelijk open. Na enkele ronden nam Jetze het initiatief in handen en begon aan een lange solo, die hij in de MH4 winnend afsloot, ondanks een aanrijding onderweg met Henry Honing. Ook Tim won in de MH5/Open.
Voor Jetze Plat stond er nog meer op het programma. Op zondag won hij zijn derde Nederlandse titel. De triathlon won hij in een super snelle tijd.

Bijzondere, maar ook sportieve Tour

Jim Voorn winnaar van Tour de Kwakel

De Kwakel - Tot verrassing van velen reed Tadej Pogacar afgelopen zaterdag zijn landgenoot Primoz Roglic op de valreep uit de gele trui. In de Tour de Kwakel was de strijd om de gele trui voor het weekend al praktisch beslist. Door een sterk optreden in de door Kwiatkowski gewonnen etappe van donderdag vond Jim Voorn zich 6 punten los van zijn concurrenten. Ondanks een minder optreden in de rit naar de Champs-Élysées kwam Jims tweede Tour-overwinning, hij won eerder in 2011, niet meer in gevaar. Daarmee wordt hij de opvolger van Kees van der Meer, die zijn prestatie van vorig jaar geen vervolg kon geven en dit jaar op plaats 67 eindigt. Op gepaste afstand van Jim leveren Joost Hogerwerf en Chris Verhoef hun beste prestatie ooit door respectievelijk tweede en derde te eindigen. Joost doet daarmee zijn ploegnaam, De Eeuwige Tweede, eer aan. Al wordt zijn ploeg wel derde in het ploegenklassement. Het klassement dat tot de laatste dag een spannende strijd bleef tussen de ploegen Meaux en Pff. De ploeg Meaux met Jan Harte, moeder en zoon Gerda Voorn en Eric Zethof, Tim Verlaan en Ronald van Mastwijk trekt uiteindelijk aan het langste eind. Daarmee wordt Jim in ieder geval in dit klassement nog net afgetroefd. Naast de gele trui mag hij immers ook de rode trui in ontvangst nemen voor de deelnemer met de meeste extra punten. Joris Kortenhorst komt in dit klassement net een puntje tekort. Extra zuur voor Joris omdat hij ook net een puntje tekort komt voor de witte trui voor beste jongere. Die gaat dit jaar naar Mike van Wees, vijfde in het algemeen klassement. Jan Harte mag naast de gele pet ook de grijze trui in ontvangst nemen. Deze Co Vlasmanprijs wordt jaarlijks uitgereikt aan de beste oudere. Ouderen Jan Harte, Willem Holla en Antoon Meijer waren deze Tour lang de baas in het peloton, maar konden de versnellingen van de oudere jongere aan het einde van de Tour niet meer volgen. Naast de strijd in 't Tourhome vindt er in vele huishoudens ook een onderlinge strijd plaats. Zo was het spannend in huize Verhoef. Uiteindelijk troeft Dré zijn Ria met 1 punt af. Ria mag zich echter troosten met de prijs voor de beste vrouw. De strijd binnen het huishouden Van Rijn werd echt op het scherpst van de snede gespeeld. Zoon Mathijs was door vader Kees gevraagd zijn briefje in te leveren. Mathijs ging naar 't Tourhome met twee briefjes, maar er bleek er de volgende dag maar één in de melkbus te hebben gedaan. Een vergissing of een sluwe streek? Mathijs stelt immers mede daardoor wel de 50e plaats veilig, goed voor de Frank Vlasmanprijs. Dat je je briefje toch maar beter zelf in kunt leveren, ondervonden ook Jordan Boere en Alfred van der Belt. Want moesten hun vrouwen het briefje nu in de brievenbus vooraan de weg inleveren of in de melkbus achteraan het erf? Jordan en Alfred namen het zekere voor het onzekere en leverden zelf nog maar een briefje in. Het mocht niet baten voor Alfred. Van de deelnemers die voldoende briefjes inleverden eindigt hij als laatste. Daarmee is dit rare jaar Tour de Kwakel ten einde gekomen. Op een later moment zullen de winnaars hun prijzen op gepaste wijze en afstand uitgereikt krijgen. De Tourdirectie kijkt terug op een bijzondere, maar toch zeker ook wel weer sportieve Tour. Het bedankt haar deelnemers voor het navolgen van de maatregelen en hoopt een ieder volgend jaar weer in goede gezondheid te mogen begroeten.
Eindklassement algemeen: 1. Jim Voorn: 126, 2. Joost Hogerwerf: 123, 3. Chris Verhoef, 123, 4. Jan Harte: 121 en 5. Mike van Wees: 119.
Rode trui: 1. Jim Voorn (28), 2. Joris Kortenhorst (27) en 3.Chris Verhoef (26).
Ploegenklassement:
1. Meaux: 388, 2. Pff: 385 en 3. De Eeuwige Tweede: 376.

FSC
Wij kiezen voor een beter milieu.
Deze krant is gedrukt op gerecycled papier.

Lucky 24 CASINO

NU 24 UUR OPEN

Vooruitlopend op de Grand Opening van **Lucky24** en **Hotelux** *(eind 2020)*,

Nu eindelijk de brug klaar is nodigen wij u graag uit om een kijkje te nemen in het nieuwste casino in Hoofddorp!

Bennebroekerweg 532, 2132 MD, Hoofddorp
www.lucky24.nl | 023-2062266
Geen entree tussen 02:00-07:00 uur

NIEUW!
Vanaf 13 september
iedere zondag
LIVE BINGO
van 13:00 tot 17:00 uur

GRATIS PARKEREN | 24 UUR OPEN | GOED BEREIKBAAR AAN DE A4 | GENIET VAN GRATIS HAPJES EN DRANKJES EN WIN MOOIE CASH PRIJZEN!

Gratis afhalen:
Houtmot- zaagsel 6 plastic zakken 80 ltr p.st. Tel. 06-51343630

Te koop:
Twinny load voor 2 fietsen €25,-.
Tel. 06-53520134

Te koop:
Industrie hanglamp z.g.a.n. €25,-.
Tel. 06-12927022

Aangeboden:
Code 95, nog 9 mnden geldig €15,-.
Tel. 0297-268958 / 06-20459390

Te koop:
Gerry weber shirts mt 38, 40 a €6,50. Comma shirt + rok geel/zw. broek + shirt + vest mt 40 z.g.a.n. per set €15,-. Z.g.a.n. kunststof glijbaan 3 treden goede, stevige kwaliteit, glijgedeelte iets lichter geworden door zon €15,-. Tel. 06-46044353

Gevraagd:
Consoleboot van ong. 4,5 mtr lang, met een motor van max. 15pk. Graag compl. met trailer. Tel. 06-51868798

Direct hulp bij Computer-problemen

Onderhoud, herstel of installatie op locatie.
Geen voorrijkosten.
Geen abonnementskosten.

Uitleg over het bedienen van uw smartphone, tablet, PC/MAC, Apple en Windows.

Tel: 06-19902445 | Email: info@dtsonline.nl
www.dtsonline.nl

DTSonline

Telefonisch bereikbaar van ma t/m vrij: 9.00 – 18.00 uur

Tuinbedrijf Allround

Voor al uw tuinonderhoud
€ 14,50 per uur.
Tevens aanleg + reparatie sierbestrating, tegelwerk, plaatsen hek en raster schuttingwerk, alles leverbaar. Geheel vrijblijvend.
023 - 5841515

Pijn?

Specialisten in pijnbehandeling

Nu ook in Amsterdam!

excellent care clinics
De beste zorg. Dichterbij.

Geen wacht-tijden

Amsterdam • 085 - 0180 939
Hilversum • 085 - 0479 271 | Velsen-Noord • 085 - 0479 273
www.excellentcareclinics.nl

pijnbestrijding · bewegen met pijn · overgangsklachten
carpaal tunnel syndroom · therapieresistente depressie

Behandelingen vergoed uit de basisverzekering

ZONNEPANELEN VAN HOMAN SOLAR

Nu € 4.399,00

- 10 panelen x 320 Wp, Full-Black
- Omvormer, montage, wifi connectie, aansluiting meterkast.
- 3200 kWh verwachte opwekking per jaar.
- € 720,00 verwachte opbrengst per jaar.
- 14% rendement op je investering.
- Genoemde prijs is exclusief € 923,79 B.T.W. welke terug te vragen is.

BURENKORTING

Mocht je met de buren besluiten om samen zonnepanelen te laten installeren ontvang je van ons een extra korting!

€ 100,00 KORTING per buren die meedoen met de installatie.

HOMAN SOLAR *allicht!*

0297 - 28 21 21 INFO@HOMAN.NL

BEDRIJVEN PARK De Nieuwe Punt

29 gevarieerde casco bedrijfsruimten in Green Park Aalsmeer

Meld u aan voor één van de inloopmomenten:
denieuwepunt.nl/nieuws

- Units vanaf 90 tot 200 m² BVO
- Aardgasloos
- Zonnepanelen aanwezig
- Optioneel units schakelbaar
- Parkeren op eigen terrein

Dit is een ontwikkeling van:
Heembouw
www.heembouw.nl
VAN LULING
020 888 10 88
Schenk Makelaars
023 - 557 22 88
www.schenkmakelaars.nl

Onderneem het samen met alles en meer
denieuwepunt.nl

Negen felicitaties voor diamanten huwelijk

Aalsmeer - Koffie met gebak en een gezellig, persoonlijk gesprek met burgemeester Gido Oude Kotte voor negen 60 jaar getrouwde echtparen afgelopen woensdag 16 september in de Trouwzaal van het Raadhuis. Door het coronavirus kon de eerste burger niet op huisbezoek om de diamanten paren te trakteren op een mooi boeket bloemen. Om de huwelijksjubilarissen (allen tussen april en juli getrouwd in 1960) toch in het zonnetje te zetten, was besloten om een gezamenlijk feestje te vieren in het (Raad)huis van Aalsmeer. Al 60 jaar een paar zijn:

Echtpaar Klijnkramer-Timmermans

Echtpaar Spaargaren-Oosterkamp

Echtpaar Ruhe-Blom

Echtpaar Groenendijk-Buis

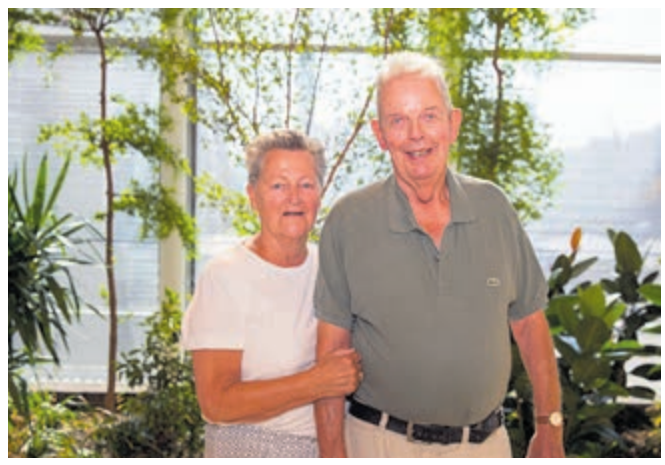

Echtpaar Baarsen-de Vries

Echtpaar Buskermolen-Verlaan

Echtpaar Hoving-Leeflang

Echtpaar Piké-Griffioen

Echtpaar Scharff-van Laar. ***Foto's: www.kicksfotos.nl***

Museumbezoeken en lange wandelingen in de natuur

Carla Betel en Hans Loos 60 jaar getrouwd

Aalsmeer - Het echtpaar Carla Betel en Hans Loos is vandaag 60 jaar getrouwd. De geboren en getogen Amsterdammers wonen al vele jaren met veel plezier in Aalsmeer. Ze hebben elkaar ontmoet via de broer van Carla, die de studievriend was van Hans. Ze zijn getrouwd in Amsterdam op 24 september 1960. Het echtpaar geniet van hun kinderen, klein- en achterkleinkinderen, alle schoonkinderen en hun familie, van een museumbezoek, van lange wandelingen in de natuur en kamperen. Wel in kleine tenten: een bungalowtent is voor hen geen tent! Ook gaan Carla en Hans graag op reis in eigen land, binnen en buiten Europa met als meest bijzondere hun reis naar Rusland toen ze al tachtigers waren.

Hornmeer

Zij zijn in 1968 met drie kleine kinderen, twee kleuters en een baby, als één van de eerste bewoners in de Hornmeer komen wonen, in de Mozartlaan, toen de Dreef nog een zandpad was. In augustus 1976 verhuisden ze naar een mooi huis aan de Fuutlaan met een heerlijke tuin, gelegen op het oude Boerenvreugdterrein en met uitzicht op de Watertoren. Daar wonen ze nog steeds met veel plezier.

Actief voor NIVON

De kinderen behoorden tot de eerste leerlingen op de OBS Hornmeer en Hans werd voorzitter van de oudercommissie. Bovendien was hij lid van de timmerclub van de school. Zo was hij betrokken bij de vervaardiging van dierenverblijven in de patio, een podium met schuifdeuren in de gemeenschapsruimte en een kast voor de sportprijzen. Verder was Hans voorzitter van de plaatselijke afdeling van de PvdA en bovendien jarenlang lid van de Aalsmeerse 'schoonheidscommissie' en de Vereniging voor Openbaar Onderwijs. Hij is vandaag de dag nog actief binnen de Aalsmeerse afdeling van het NIVON: in het najaar van 2019 hield hij een presentatie over zijn werk voor een aantal leden. Hij organiseerde veelvuldig de wandelweken, die zo succesvol waren dat NIVON-leden uit alle naburige gemeenten deelnamen. En ook had hij een prominente rol in de organisatie van de buitenlandse voorjaarsweek, een groepsreis per bus voor NIVON-leden.

Baanbrekend werk

Hans Loos werkte zijn hele werkzame leven als biochemicus bij wat nu Sanquin heet, destijds het Centraal Laboratorium van de Bloedtransfusiedienst in Amsterdam. Hij verrichtte daar baanbrekend en internationaal vermaard werk en ontving in dit kader de Dr. Karl Landsteiner-penning als onderscheiding. Tijdens een vakantie in Nieuw Zeeland ontdekte hij dat ze in een ziekenhuis aldaar, een door hem uitgevonden machine gebruikten. Hij werd van harte uitgenodigd om er zijn verhaal te komen vertellen.

Creatief talent

Carla Loos-Betel was aanvankelijk vooral moeder en huisvrouw, met een aanstekelijk creatief talent. Zij kwam voor het eerst als cursist in aanraking met de Aalsmeerse Werkschuit, later werd ze voorzitter van de club én docent van de kindercursus en de cursus textiel. Toen de kinderen naar middelbare school gingen, begon ze op haar 40ste aan de hogere beroepsopleiding tot docent handvaardigheid en textiele werkvormen aan de lerarenopleiding in Amsterdam. Deze opleiding rondde ze succesvol af. Haar werkzame leven werkte zij vervolgens als activiteitenbegeleidster op de Cruqiushoeve met mensen met een verstandelijke beperking en epilepsie. Op latere leeftijd werd zij eerst lid en later voorzitter van de Aalsmeerse afdeling van het NIVON. Als actief lid liep zij jarenlang elke vrijdag zeker 15 kilometer in omgeving van Aalsmeer met de vaste NIVON-wandelgroep.

Bovendien was ze lid van de kookploeg tijdens de landelijke vrouwencursusweken van het NIVON en bereidde daar maaltijden voor de veertig deelnemers. Als lid van de Culturele Raad Aalsmeer was ze betrokken bij tentoonstellingen in het Oude Raadhuis, zowel bij de organisatie als in de rol van suppoost. Ook bij de Wereldwinkel is ze als vrijwilliger aan de slag geweest. Momenteel is ze lid van een Aalsmeerse leesclub. Door Covid-19 is de laatste bijeenkomst daarvan helaas alweer enige tijd geleden.

Bezoek burgemeester

Kortom, Carla en Hans hebben hun bijdrage aan de maatschappij en aan de Aalsmeers samenleving in het bijzonder wel geleverd. Het feit dat zij ook nu nog samen na 60 jaar, zelfstandig en goed bij de tijd, deelnemen aan het Aalsmeerse leven, is toch een bijzonderheid.

En dat vindt burgemeester Gido Oude Kotte ook. Hij gaat vandaag bij het echtpaar op bezoek om hen te feliciteren met hun diamanten huwelijk.

Vier amendementen en drie moties

CDA tevreden over definitief ontwerp van het Waterfront

Aalsmeer - Afgelopen donderdag heeft de gemeenteraad het definitief ontwerp van het Waterfront vastgesteld. De afgelopen maanden hebben buurtbewoners hun bezwaren tegen het plan ingediend, maar middels een aantal amendementen die Richard Buskermolen en Gerard Winkels namens het CDA samen met de VVD, GroenLinks, D66, PvdA en Fractie Martijn hebben gemaakt, is het plan nu alsnog breed gedragen door de omwonenden. Het CDA vindt het Waterfront belangrijk omdat de gemeente een prachtig plassengebied heeft, maar inwoners kunnen er helaas alleen met een boot bij. De zwemsteiger in Kudelstaart en het Surfeiland zijn de enige openbare plaatsen waar je vrij bij het water kan komen. Het CDA is van mening dat die plaatsen dan ook ten volle benut moeten worden. Middels vier amendementen en drie moties heeft het CDA geprobeerd aan de wensen van de omwonenden tegemoet te komen.

Trailerhelling

Met name de trailerhelling ligt het CDA nauw aan het hart. Al jaren is het CDA voorstander van een goede en veilige openbare trailerhelling aan de Westeinderplassen en tot op heden is dat helaas nog niet gelukt. De huidige trailerhelling bij de Watertoren is, zeker in de drukke zomermaanden, niet veilig. Het CDA is daarom mede-indiener van een motie waarin de trailerhelling buiten het seizoen, van 15 september tot 15 mei, nog steeds voor recreanten te gebruiken is. Gebruikers van de trailerhelling zijn in twee groepen te onderscheiden, namelijk dagrecreanten die 's ochtends hun boot te water laten en hem er 's avonds weer uithalen, vooral in het hoogseizoen, en een groep Aalsmeerders en Kudelstaarters die in het voorjaar hun boot in het water leggen, hem dan het hele seizoen thuis of een in haven laten liggen en hem er in het najaar weer uit halen. Het CDA is blij dat de laatste groep middels de motie nog alsnog van de trailerhelling gebruik kan maken. Wel heeft de fractie het college opgeroepen om te blijven zoeken naar een veilige oplossing voor het hele jaar. Het CDA is tevreden over het ontstane definitieve ontwerp van het Waterfront en hoopt daarbij de inwoners van Aalsmeer en Kudelstaart een prachtig recreatiegebied te bieden waar iedereen plezier aan kan beleven.

"Uiteindelijk een mooi plan"

D66, PvdA en GL blij met verbeterde Waterfront

Aalsmeer - Luisteren naar elkaar helpt. Dat dit zo is, bleek afgelopen donderdag bij de behandeling van het definitieve ontwerp van het Waterfront. Willem Kikkert van D66: "Goed overleg met elkaar is nodig, juist nu." De fracties van GL, PvdA en D66 hebben samen met collega's van CDA,VVD en RM belangrijke verbeteringen aan het ontwerp aangebracht. Verbeteringen die de leefbaarheid ten goede komen. "Wij bedanken onze collega's op deze plaats, maar vooral de Werkgroep Waterfront Aalsmeer voor hun constructieve bijdrage in de gesprekken. Waar wij eerst sceptisch stonden tegenover het plan vanwege de aantasting van de leefbaarheid in de aanliggende wijk, zijn de zorgen van de aanwonenden in goed overleg zoveel als mogelijk weggenomen en daarmee ook onze scepsis", aldus Jelle Buisma van de PvdA. "Alle partijen hebben de ruimte gehad om hun zorgen aan te pakken, in het plan. In de verdere uitwerking van het plan wordt in samenspraak met bewoners nog een aantal deelplannen opgesteld. Zoals ondermeer met betrekking tot handhaving, verkeer en veiligheid. Wij houden de vinger aan de pols." Sunny Lakerveld van GroenLinks tot slot: "Een mooi proces, en uiteindelijk ook een mooi plan! Laten we ons nu richten op een mooi feest als de schop de grond in gaat voor dit mooie project."

Kinderarbeid veelbesproken probleem

Koop Fairtrade katoen uit India en West-Afrika

Aalsmeer - De verkoop van duurzaam (biologisch) katoen neemt toe, maar wordt er voldoende gedacht aan de arbeiders in de katoen industrie? Katoen wordt veel verwerkt in alledaagse kleding en gebruiksartikelen, zoals handdoeken, beddengoed en tassen. Bewuste consumenten kunnen kiezen voor Fairtrade gecertificeerd katoen. Veel katoenboeren leven nog steeds in armoede en zijn afhankelijk van tussenpersonen langs lange en complexe handelsketens. Vanwege hogere productiekosten, fluctuerende wereldmarktprijzen en onstabiele weersvoorspellingen door klimaatverandering hebben katoenboeren een onzekere toekomst. Kinderarbeid is in de katoenindustrie een veelbesproken probleem, dat met name plaatsvindt tijdens de oogst en in de fabrieken waar de kleding gemaakt wordt.

Fairtrade zet zich in voor katoenboeren. Zij verbouwen en oogsten de katoenplanten en staan daarmee aan het begin van de handelsketen. Fairtrade katoen komt met name uit India en West-Afrika. Er zijn ruim 20 Fairtrade gecertificeerde coöperaties. Zij vertegenwoordigen gezamenlijk meer dan 60.000 katoenboeren Dus, let bij uw aankoop of het biologisch katoen is en het Fairtrade-label heeft.

Meer informatie is te vinden op de website: www.fairtradegemeenteraalsmeer.nl

Voorstelling over 45 jaar rock 'n roll

'De duivel ligt altijd op de loer' in Duycker

Hoofddorp - Op zondag 29 november om 15.00 uur staat de voorstelling 'De duivel ligt altijd op de loer' op het programma in poppodium Duycker. Deze voorstelling, gebaseerd op het gelijknamige boek dat afgelopen mei op de markt kwam, trakteert het publiek op 45 jaar rock 'n roll geschiedenis door de ogen van muziekjournalist Harry de Jong (1952). Het verhaal gaat over bijzondere ontmoetingen die hij had met onder andere John Lee Hooker, Mick Jagger, Joni Mitchell, Joe Cocker en Johnny Cash. Naast de Jong verschijnt Willem de Vries als gedreven moderator en targetman op het podium. Eerlijk en onvoorspelbaar vuurt hij zijn vragen af. De show wordt gecomplementeerd met singer-songwriter Ivo Poelsma die passende songs speelt bij de verhalen. In totaal bezocht Harry de Jong een kleine 2.000 artiesten. Overal kwam de Jong backstage, in een hotelkamer of bij de groten der aarde thuis op de bank. Meer informatie over het middagprogramma en tickets zijn verkrijgbaar via www.duycker.nl.

Van te voren aanmelden verplicht!

Bewonersoverleg met 2 sprekers in Kudelstaart

Kudelstaart - Voor de eerste keer na de uitbraak van corona organiseert de Dorpsraad Kudelstaart maandagavond 28 september weer een Bewonersoverleg in het Dorpshuis. Dit keer geen 100 man in het Dorpshuis, maar een maximale bezetting van 40 belangstellenden. Wilt u er bij zijn dan moet u zich van tevoren aangemeld hebben via het emailadres: jacjoverbeek@caiway.nl of telefonisch via 06-22507107.

Er zijn twee sprekers uitgenodigd. Allereerst is dat het Waterschap AGV die een update zal geven over de Dijkverzwaring langs de Kudelstaartseweg. In combinatie hiermee zal de gemeentelijke projectleider fietspaden u informeren over de renovatie van het fietspad langs de Kudelstaartseweg. Ook de renovatie van de Ambachtsheerweg en de kruising met de Herenweg staat op de agenda. Het belooft weer een informatieve avond te worden. Als de avond reeds volgeboekt is leest u in het verslag de informatie die u gemist hebt. U moet dan wel uw e-mailadres doorgegeven hebben aan de Dorpsraad.

Investeren in duurzaamheid

Gedeputeerde Ilse Zaal op bezoek bij Greenport

Aalsmeer - De Provincie Noord-Holland heeft een nieuwe gedeputeerde: Ilse Zaal is sinds 18 mei 2020 gedeputeerde voor onder andere Economie, inclusief onderwijs en arbeidsmarkt, Landbouw en visserij, Dierenwelzijn, Bestuur en Europa. Zij volgt Jack van der Hoek op, die burgemeester is geworden van de gemeente Schouwen Duiveland. In haar inwerkprogramma mag een bezoek aan de sierteelt natuurlijk niet ontbreken!
Op 27 augustus bracht Ilse een bezoek aan Greenport Aalsmeer. Ze startte op het Wellantcollege in Aalsmeer, waar ze is bijgepraat over de samenwerkingsplannen tussen het onderwijs en het bedrijfsleven. Daarna stond een bezoek aan HilverdaFlorist op het programma. Dit bedrijf focust zich op de veredeling, vermeerdering en ontwikkeling van snijbloemen, pot- en tuinplanten. Arthur Koekkoek, directeur Operations, R&D and Supply Chains, en Nico Reijm, manager Productie, leidden Ilse Zaal rond door de kas en praatten de gedeputeerde bij over de laatste ontwikkelingen op het gebied van uitgangsmaterialen.

Restwarmte
Op het bedrijf in De Kwakel waren ook een aantal andere ondernemers uitgenodigd. Ronald Koeleman, orchideeënkweker in Ter Aar, wil in de gemeente Nieuwkoop een nieuw bedrijf realiseren dat bestaat uit twee verdiepingen. De benedenverdieping wil de teler gaan verhuren aan TN Plastics, een plastic spuitgietfabrikant die veel werkt met gerecycled materiaal. De kwekerij komt op de tweede verdieping. Het plan is om de restwarmte van de spuit-giet machines in de kwekerij te gaan gebruiken en om personeel uit te gaan wisselen.

Bedrijfsverplaatsing
Bart-Jan Kolk van Ko Kolk Hortensia's vertelde Ilse Zaal over de verplaatsing van zijn bedrijf naar de Noorder Legmeerpolder. Op deze nieuwe locatie wil de kweker/veredelaar een duurzame bedrijfskavel realiseren van 7,5 hectare, met daarop een hypermoderne kas met 3 hectare teeltareaal inclusief veredeling en selectie-afdeling en bijna 1.000 vierkante meter bedrijfs- en verwerkingsruimte voor de teelt van snijhortensia's. De provincie ondersteunt de teler met een verplaatsingssubsidie en een bijdrage uit het Europees Fonds voor Plattelandsontwikkeling.

Ondernemersgeest
Ilse Zaal was onder de indruk van de ondernemersgeest van de telers. "Het is goed om direct van de ondernemers te horen hoe zij investeren in hun bedrijven. Duurzaamheid speelt hierin een belangrijke rol. Bij al hun vernieuwende plannen lopen ze soms op tegen knelpunten in bijvoorbeeld de regelgeving. Dit moeten we met elkaar bespreken om de innovaties op de bedrijven door te laten gaan. We proberen waar mogelijk de ondernemers te ondersteunen."
Na de telers stond nog een ontmoeting met een aantal bestuurders van Greenport Aalsmeer op het programma in het gemeentehuis in Aalsmeer. De dag is afgesloten met een toer door het glastuinbouwgebied PrimA4a. De gedeputeerde ging met een heleboel informatie weer naar huis!
Bron: Greenport Aalsmeer

Peter Kraan van Kraan Mode:

"Duurzaam kan mooi, leuk en sexy zijn!"

Aalsmeer - Op 24 september start de zevende editie van de Dutch Sustainable Fashion Week, een landelijk evenement dat de aandacht wil vestigen op duurzaamheid in de modebranche. Kraan Mode haakt daar op eigen wijze op in. Bij Kraan Mode aan de Aalsmeerderweg 213 komt verrassende, inspirerende damesmode op de eerste plaats. Maar ook duurzaamheid staat hoog op de agenda. Eigenaar Peter Kraan blijft echter realistisch: "Als zelfstandige retailer is het lastig, zo niet onmogelijk om grote invloed uit te oefenen op de mode-industrie. Maar niks doen is geen optie, want er moet veel veranderen. Daarom geven wij onze klanten de keuze, net als in de supermarkt. Vind je duurzaamheid en fair trade belangrijk, dan heb je bij ons een ruime keuze in merken die serieus met deze topics omgaan. Duurzaamheid is belangrijk, maar we slaan er niet in door. Het is niet onze core business. Dat is en blijft mooie, leuke kleding van goede kwaliteit, waar je lang mee kunt doen. Het moet geen geitenwollensokkenverhaal worden. Dat willen we niet, maar dat hoeft ook niet! Duurzaam kan namelijk heus vrolijk en sexy zijn! Studio Anneloes bijvoorbeeld is goed bezig en is zeer transparant. Al hun items zijn voorzien van een label waarmee je met een QR-code de impact van de productie op het milieu kunt aflezen. Heel informatief en ook confronterend. En dat terwijl zij het nog heel goed doen! Hun nieuwe collecties zijn altijd perfect te combineren met oudere lijnen en de kwaliteit is goed, dus je doet er jaren mee. Ook merken als Kuyichi, Bellamy Gallery, Beautiful Stories, Sissel Edelbo, Anna van Toor, Bufandy en Hvisk bewijzen dat fair trade en duurzaam mooi, leuk en trendy kunnen zijn!"

2700 liter voor één T-shirt
Dat er daadwerkelijk iets moet veranderen in de mode-industrie staat voor Peter Kraan buiten kijf. Hij somt op dat er jaarlijks zeventig miljoen vaten olie worden gebruikt voor het vervaardigen van polyester en dat 60% van de kleding een jaar na productie op de vuilnisbelt terecht komt. Voor het vervaardigen van één katoenen T-shirt is 2700 liter water nodig en het gemiddelde loon van Indiase werknemers in de mode-industrie is slechts een kwart van wat ze nodig hebben om in hun levensonderhoud te voorzien. Die slechte arbeidsomstandigheden waren jaren geleden voor Peter de trigger om zich meer in deze materie te verdiepen. In de zoektocht naar wat Kraan Mode als kleine speler kon doen, vond hij Stichting Wakibi. "Wakibi is een platform dat kleine ondernemers in ontwikkelingslanden middels microkredieten op weg helpt naar een zelfstandig bestaan. Onze klanten sparen 5% van hun bestedingen bij ons en 1% daarvan gaat naar het goede doel. Inmiddels hebben we 92 projecten kunnen steunen. Denk daarbij bijvoorbeeld aan een kleermaker die met de lening een extra naaimachine kan kopen voor zijn atelier."

Duurzame bedrijfsvoering
Toen in 2018 het winkelpand ingrijpend werd verbouwd, werden er talloze duurzaamheidsmaatregelen getroffen. Er kwam led-verlichting, een warmtepomp en er werden zonnepanelen op het dak geplaatst. Deze voorzien voor 75% in de energiebehoefte van de winkel. Er werd ook naar details gekeken: plastic wegwerphangers werden vervangen door houten kledinghangers en voor de aankopen kwamen er onbewerkte papieren tasjes.

10 euro voor oude jeans
Niet alleen als mode-ondernemer, ook als gebruiker heb je een verantwoordelijkheid, vindt Peter: "Wat koop je? Hoe lang doe je ermee? Geef je kleding weg, of gaat het in de afvalbak? Maar ook: hoe vaak was je je kleding, hoe heet was je, hoeveel wasmiddel gebruik je? Wij hebben nu naar aanleiding van de Dutch Sustainable Fashion Week een actie, waarbij je 10 euro korting krijgt op een spijkerbroek als je je oude jeans inlevert. Wij zorgen er dan voor dat je oude broek gerecycled wordt, zodat er nieuwe spijkerkleding van gemaakt kan worden. Het is iets kleins, maar bewustwording en verandering gaan in dit geval in kleine stappen."

Versterken lokale verbondenheid

Geanimeerde Kick-Off avond van ZAAI

Aalsmeer - Woensdag 16 september ontving ZAAI in De Beach bij de Kick-Off avond een toekomstige editie Zaailingen en een aantal oud 'gedienden', die later op de avond hun ZAAI-ervaringen met hen zou delen. Het gemêleerde gezelschap werd eerst welkom geheten door eigenaar Ruud Vismans. "Jullie zitten nu op de unieke rozentribune gebouwd in 1912."
's Middag was Vismans met een groep startende ondernemers op pad en dat was zo inspirerend geweest. "Er zijn altijd van die momenten waar jonge mensen met frisse ideeën en mooie plannen komen. Die juist in deze tijd hun schouders eronder zetten. Ik heb vanmiddag geleerd dat voor hen het glas altijd halfvol is."

Lokaal platform
Daar haakte wethouder Robert van Rijn mooi op in. Hij zag er niet tegen op om na het eten nog naar de Beach te komen om over de plannen van de gemeente te vertellen en over de grote waarde van ZAAI. "Benut de kracht die ZAAI je te bieden heeft." Dat de gemeente in de begroting structureel het coach-project heeft opgenomen geeft aan hoeveel belang er gehecht wordt aan een stevige basis van ondernemers. "Wij willen alle ondernemers met een sterk netwerk ondersteunen. Startende ondernemers verbinden met gevestigde ondernemers, want sterke verbondenheid versterkt het netwerk. De economie is gevoelig; in voorspoed positief en in deze tijd kwetsbaar. Hoe kun je elkaar vinden? Daarvoor wordt nu het lokale platform gerealiseerd. Wanneer je elkaar kent, versterk je de lokale verbondenheid." De wethouder nam afscheid met de woorden: "Wij geven de startende ondernemers een lift. Ik kom jullie weer tegen, wij gaan elkaar snel ontmoeten, ik ben zeker van plan om een aantal ZAAI-avonden te gaan bijwonen."

Coach Anja de Die
Het ZAAI coach-project wordt voor de komende vijfde editie opnieuw geleid door Anja de Die, zij neemt de plenaire en individuele coach bijeenkomsten voor haar rekening. De nieuwkomers kregen alvast een klein voorproefje met een aantal adviezen. "Je kunt nog zo goed zijn in jouw vak, daarmee ben je nog geen goede ondernemer." Zij gaf antwoord op de vragen: Wat is ZAAI, wat zijn de pijlers, wat levert meedoen op? En dat is een imposante lijst, zoals onder andere meer klanten, meer zelfvertrouwen, meer durf, een betere focus en een efficiënt netwerk. "Succesvol ondernemen is keuzes maken voor gevorderden. Wat je uit ZAAI haalt, stop je er zelf in." Alle positieve informatie werd nog eens bevestigd door Zaailingen van voorgaande edities: "Zeer aan te bevelen voor jouw persoonlijke groei; Door Zaai ben ik gaan doen wat ik het allerleukste vind om te doen; Veel gehad aan de intervisie avonden; Veel nieuwe ideeën opgedaan; Was een leerzame tijd; Ik heb mij leren focussen op mijn eigen bedrijf; Ik weet nu wat en wie ik ben als ondernemer."

Partners
Rabobank regio Schiphol en Ondernemend Aalsmeer (OA) zijn financiële partners van de gemeente. Patricia Reusken van de Rabobank: "Zie mij niet als een bank, benader mij! Wees niet bang voor de bank het is een warme ontmoetingsplek. Ik ben er om jullie op meerdere terreinen te adviseren." Kirsten Verhoef vertegenwoordigde OA. Ook zij benadrukte dat OA er is ter ondersteuning van de ondernemers op vele fronten.

Nazit
Er werd tijdens de nazit dankbaar gebruik gemaakt van de één op één gesprekken. Het maakte de Kick-Off avond tot een interessante informatieve avond. Neem voor meer informatie wat betreft inschrijving deelname of andere vragen contact op met Kirsten Verhoef (project-organisator) via 0297 – 366182 of via kirsten@syltsupport.nl
Janna van Zon

Het succes van Zaai

John Celie: "Heb lef om groen te groeien"

Aalsmeer - Naast de masterclasses, plenaire en individuele coach-dagen en de intervisies-bijeenkomsten is de mentor-panelavond ook een onderdeel van het coach-project van Zaai. De Zaailingen worden uitgenodigd bij één van de gevestigde ondernemingen waar een panel van ervaren ondernemers luistert naar de vragen van ZZP'ers en hen vervolgens adviseert. Naar deze avonden wordt halsreikend uitgekeken en ervaren als buitengewoon leerzaam. "Het voelt echt als een steun in de rug", is een veelgehoorde opmerking. Eén van deze mentoren is John Celie van Groenland, een succesvolle selfmade man die vanuit het niets is begonnen en nu met zijn onderneming Groenland en Bouquet Net op wereldwijd niveau handel bedrijft. Dat vervolgens ook nog eens doet op een wijze waardoor Celie wordt gezien als een trendsetter op het gebied van duurzaamheid, innovatie en sociaal beleid. Een uurtje praten met John Celie is een uur lang inspiratie.

Levenslessen
"Je moet altijd staan voor het product dat je verkoopt. Je wilt klanten hebben - sterker je heb klanten nodig! Verdiep je in hen en bouw een band met hen op. Je kunt je als startende ondernemers wel eens verliezen in een idee en daarbij voorbij gaan aan de wensen en eisen van de klant. Houd daarom Focus! Wat daarvoor nodig is, is zelfreflectie en zelfvertrouwen en empathisch vermogen. Leer goed te luisteren, straal vertrouwen uit, verdiep je in de ander en durf ook te delen. Wees niet bang voor concurrentie. Weet een balans te vinden tussen werk en privé. Het is fijn wanneer de achterban begrijpt wat het ondernemerschap voor jou betekent."

De groene gedachte
"In balans zijn met de samenleving, daar word ik blij van." Het is tekenend voor een man die zijn personeel op een aansprekende wijze betrekt bij het bedrijf, hen al het vertrouwen geeft en ruimte biedt om te groeien. Wiens bedrijf geheel energie neutraal is en verder kiest voor duurzaam verpakkingsmateriaal, water- en warmte-besparing, tot in de kleinste details. Op veel afdelingen zijn de printers de deur uit om papier te besparen. Wordt er met elektrische auto's gereden die hun stroom krijgen via de zonnecollectoren op het dak. Daarnaast wordt er voor alle medewerkers gefaciliteerd in voedingsadviezen, training en coaching. Voor de buitenlandse werknemers wordt er voor menswaardige huisvesting gezorgd. Het hotel is in aanbouw. Jonge ondernemers houden John Celie wakker en hij ziet Zaai als een mooie springplank en een goede steunpilaar voor startende ondernemers. Wanneer hij daar een bijdrage aan kan leveren doet hij dat met groot plezier. Zijn credo is niet voor niets: Heb lef om groen te groeien! "Lef brengt vrijheid, lol en vitaliteit."

Alternatieve dag
Vanwege de corona-periode is de Onderneming van het Jaar uitgesteld tot november 2021. Maar voor de tweejaarlijkse traditie is dit jaar donderdag 20 november een mooi alternatief gevonden: 'Een dag op reis door ondernemersland'. Via inschrijving kunnen ondernemers meerdere sessies volgen. Er is een royale keuze tussen alle branches. Acht locaties - met voldoende ruimte - zetten de deuren open waaronder Groenland. Dat hier duurzaamheid centraal staat mag duidelijk zijn. Voor meer informatie over Zaai en de alternatieve ondernemersdag: Kirsten Verhoef (project organisator), telefoon 0297-366182 of via de mail kirsten@syltsupport.nl

Janna van Zon

Auto Maas verkooppunt in Aalsmeer

St. Urbanus chocolade voor herbouw kerk

Aalsmeer - Veel Aalsmeerders hebben ook iets met de St. Urbanuskerk in Bovenkerk. Na de fatale brand in 2018 is er ook veel steun uit Aalsmeer. Het kerkgebouw is gelukkig prima verzekerd en de herbouw is in volle gang. Maar de extra kosten voor de verbeteringen moeten grotendeels door de gemeenschap en mensen die de kerk ook een warm hart toe dragen bijeen worden gebracht. Jammer genoeg geen concerten en andere evenementen om geld te genereren voor de herbouw van de kerk. Vandaar dat de actie van de Stichting Vrienden van de Bovenkerkse Urbanus de St. Urbanus Chocolade volop in de schijnwerpers staat. Heerlijke chocolade eten en ook de herbouw van de kerk steunen. Er gaat namelijk drie euro per reep naar de herbouw. De Stichting Vrienden heeft nu ook het eerste verkooppunt in Aalsmeer. Auto Maas Aalsmeer aan de Teelmanstraat 3 op bedrijventerrein Hornmeer heeft spontaan aangeboden om te helpen met de verkoop. Vanaf nu is hier het assortiment St. Urbanus Chocolade repen in de smaken puur, melk en wit voor 5 euro per stuk en de luxe verpakking, het unieke en prachtige collectoritem St. Urbanus chocoladeblikje in de smaken puur en melk, voor 8 euro per stuk te koop. Per blikje is 4,50 euro voor de herbouw.
De stichting is op zoek naar nog een paar verkoopplekken in Aalsmeer. Stuur voor alle informatie een mail naar Chris van den Helder: chocolade@helponsuirdebrand.com

Marlies Buck-Kreijmborg doet mee!

Nationale Cranio-week vanaf 28 september

Kudelstaart - Cranio is een professionele vorm van beweegzorg waarbij zowel fysieke als emotionele klachten lichaamsgericht worden behandeld. Cranio staat voor cranio sacraal therapie dat sinds jaren tachtig door onder andere fysiotherapeuten wordt toegepast in Nederland. Van 28 september tot 3 oktober openen craniotherapeuten in Nederland hun deuren voor het grote publiek. Zo kunnen vragen gesteld worden over de behandeling en zelf worden ervaren wat cranio is. Uitgangspunt bij cranio is dat het lichaam en de psyche onlosmakelijk met elkaar verbonden zijn en elkaar wederzijds beïnvloeden. Lichamelijk en emotioneel trauma kan zich in het bindweefsel vastzetten in de vorm van spanning. Veel mensen zijn zich hiervan niet bewust, maar gaandeweg kost het veel energie en kan het lichaam niet optimaal functioneren. Met zachte, manuele behandeling van de gespannen gebieden wordt het lichaam uitgenodigd om te ontspannen. Dit gaat soms samen met het loskomen van emoties die te maken kunnen hebben met een (oud) trauma. De behandelmethode is wetenschappelijk onderbouwd en past goed in de hedendaagse gezondheidszorg. Alles draait bij cranio om de therapeutische aanraking. De therapeut kan met zachte technieken de gezonde beweeglijkheid van het bindweefsel rondom de verschillende structuren optimaliseren en zo het lichaam helpen de natuurlijke balans te herstellen. Vanaf 28 september doet Marlies Buck-Kreijmborg mee met deze Cranio-week. Meld je aan via mea@buckonline.nl voor een gratis uitleg en korte kennismakingsbehandeling. Vol is vol! Kijk voor meer info op www.buckcranio.nl.

Duurzaamheid hoog in vaandel

Wethouder op bezoek bij familiebedrijf Jongkind

Aalsmeer - Jongkind B.V. is een echt familiebedrijf. Het bedrijf bestaat al sinds 1908 en werd opgericht door Gijsbert Jongkind. Op dit moment staat Hendrik Jongkind als vierde generatie aan het roer. Een goed moment voor wethouder Robert van Rijn om een bezoek te brengen aan dit mooie bedrijf aan de Oosteinderweg.
Jongkind B.V. ontwikkelt en produceert hoogwaardige substraten voor de professionele tuinbouw in binnen- en buitenland. Deze substraten zijn de solide basis voor de opkweek van planten en gewassen.

Toekomst gericht
Bij Jongkind B.V. hebben ze duurzaamheid hoog in vaandel. Op het dak van de loods liggen bijna 1.000 zonnepanelen en er komen er binnenkort nog 1.000 bij. Daarnaast werken ze alleen met gecertificeerde veenproducten. Dit houdt in dat het veen op een duurzame manier wordt gewonnen. Ook hebben ze sedum trays en speciale voeding hiervoor ontwikkeld. Dit zijn vierkante bakken met sedumplanten die fijnstof afvangen en afbreken. De sedum trays worden vooral gebruikt op daken, rotondes en in middenbermen.
Op de vraag van de wethouder of ze nog last hebben gehad van de coronacrisis vertelt Hendrik Jongkind dat zij wel extra maatregelen hebben getroffen om veilig te kunnen werken, maar dat zij van de crisis gelukkig weinig hebben gemerkt.

Start seizoen met workshops

Blackbird Dance Centre in nieuwe dansstudio

Aalsmeer - Zeven jaar geleden begon het als een groot avontuur, een eigen dansschool in Aalsmeer. Inmiddels een heleboel voorstellingen en projecten verder, is Blackbird Dance Centre uitgegroeid tot een succesvolle school met zelfs een tweede vestiging in Haarlem. Dit seizoen gaat een langgekoesterde wens in vervulling, een eigen plek voor Blackbird Dance Centre in Aalsmeer. Eigenaresse en dansdocente Merel Schrama studeerde af aan Dansacademie Lucia Marthas, waar ze de dubbelopleiding voor uitvoerend danser en docent dans volgde. Naast het lesgeven is Merel ook werkzaam als danseres bij Cardiac Output, een dansgezelschap dat theatervoorstellingen maakt met professionele dansers en dansers met een verstandelijke beperking. "Ik ben met de dansacademie begonnen om uitvoerend danseres te worden, maar heb tijdens mijn jaren op de opleiding een enorme liefde voor het docentschap ontwikkeld. De magie van theater en de passie voor het uitvoerende hebben mij nooit losgelaten. Maar daarnaast geniet ik ook enorm van het inspireren van mensen, het creëren van choreografieën en het overbrengen van kennis en liefde voor het dans- en theatervak. Het combineren van deze twee aspecten van de danswereld maken mijn vak tot het mooiste wat er is."

Levensvreugde
Na een aantal jaar als dansdocent voor verschillende scholen gewerkt te hebben, besloot Merel haar eigen dansschool Blackbird Dance Centre op te richten. Daarmee creëerde ze de mogelijkheid om vanuit haar eigen visie les te geven en voorstellingen te maken. "In mijn lessen probeer ik de levensvreugde die ik uit dans haal aan m'n leerlingen mee te geven, uiteraard altijd met de nodige aandacht voor de technische basis. Ik ben er van overtuigd dat elke danser, van welk niveau dan ook, daar baat bij heeft, zowel binnen de dansles als daarbuiten. Plezier staat voor mij voorop en ik vind het heel belangrijk om vanuit de persoonlijkheden van dansers te werken. Dans is een prachtige manier om emoties te uiten. Het is ontzettend bijzonder om te zien dat mensen open bloeien door dans of meer zelfvertrouwen krijgen. Sommige dansers staan al meer dan tien jaar bij me in de les en die zie je echt ontwikkelen, zowel als danser als als mens. En dat van dichtbij mogen meemaken, is echt een cadeautje."
Inmiddels wordt er hard gewerkt om de dansstudio in orde te maken voor de start van het seizoen. Met deze gloednieuwe studio in The Movement Building aan de Aalsmeerderweg krijgt Blackbird Dance Centre eindelijk een eigen plek. Merel hoopt een plek te kunnen creëren die inspireert, een plek waar iedereen zichzelf kan zijn en vooral een plek waar mensen samen kunnen komen en kunnen genieten van hun gezamenlijke passie: dans.

Diversiteit aan dansstijlen
Blackbird Dance Centre biedt een grote diversiteit aan dansstijlen aan, waaronder hiphop, modern, high heels, popshow maar ook tap, ballet en jazz. Daarnaast zijn er ook diverse mogelijkheden voor ambitieuze en talentvolle dansers, zoals een showgroep en een wedstrijdteam. "We starten het seizoen altijd met workshops in verschillende stijlen, zodat dansers kennis kunnen maken met nieuwe stijlen en met de school voor nieuwe leerlingen. Dit seizoen starten de workshops op 29 september. De workshops worden afgesloten met de officiele opening van het nieuwe dansstudio. Meer informatie: www.blackbirddancecentre.nl/nieuws/ Facebook: www.facebook.com/BlackbirdDanceCentre. Instagram: @blackbirddancecentre

Effectievere en efficiëntere organisatie

Verdere integratie Bloom, Greenex en Green Partners

Aalsmeer - Drie van de specialisten op het gebied van de belevering van de grootschalige retail binnen de Dutch Flower Group uit Aalsmeer en Honselersdijk gaven begin dit jaar aan intensiever te gaan samenwerken. De bedrijven Bloom en Greenex, gevestigd op het bedrijventerrein RFH Zuid in De Kwakel, en Green Partners, gevestigd op Trade Parc Westland (TPW) in Honselersdijk, werken met dedicated accountteams voor grootschalige retailers in Europa en willen middels verdergaande integratie van activiteiten zich effectiever en nog efficiënter gaan organiseren. Na het samenvoegen van de directies tot één team in februari, is deze week het voornemen bekend gemaakt dat de verwerking van alle boeketten en planten en bijbehorende logistieke activiteiten worden samengebracht op één locatie, aan de Betula 11 in De Kwakel. Dit is de huidige Bloom en Greenex locatie. De productie- en logistieke medewerkers van Green Partners kunnen meeverhuizen naar de nieuwe locatie. Het kantoor van Green Partners, waar planning, sourcing, supply chain, verkoop en andere backoffice activiteiten plaatsvinden, blijft gevestigd op TPW in Honselersdijk.

Afstand houden en handen wassen

6 Corona-besmettingen erbij in Aalsmeer

Aalsmeer - Het aantal besmettingen met het coronavirus is in Nederland fors opgelopen. Dagelijks worden 'records' verbroken. De zorgen zijn groeiende nu het aantal ziekenhuisopnames in rap tempo toeneemt, afgelopen dinsdag zijn 152 patiënten opgenomen, tegenover 92 een week eerder. Ook de sterfgevallen zijn stijgende, meer dan verdubbeld: van 14 naar 33. De besmettingen worden vooral in de grote steden Amsterdam, Rotterdam en Den Haag vastgesteld. De hoofdstad is dagelijks dé koploper.

Geen doden, geen opnames
Wat Aalsmeer betreft valt best goed nieuws te melden. Er zijn de afgelopen week 'slechts' 6 besmettingen bijgekomen, van 27 naar 33 nu. Er zijn gelukkig geen doden te betreuren en er zijn geen inwoners opgenomen in een ziekenhuis.
Ook Uithoorn is vrij stabiel. Was vorige week nog een flinke stijging te melden, deze week, net als Aalsmeer, 6 besmettingen erbij (was 37 nu 43) en ook geen sterfgevallen en geen ziekenhuisopnames.

In de plus
Helaas hebben de (veel) grotere gemeenten Amstelveen en Haarlemmermeer te kampen met bijna een verdubbeling van het aantal besmettingen. In Amstelveen een toename van 98 inwoners (was 105 nu 203) en Haarlemmermeer in de plus met 89 inwoners (was 146 nu 235).
In Amstelveen verder 1 ziekenhuisopname en 2 overledenen. In Haarlemmermeer geen sterfgevallen, wel 4 ziekenhuisopnames.

Zorg voor elkaar
Ondanks de 'goede cijfers' in Aalsmeer blijft het natuurlijk belangrijk om de corona-maatregelen na te leven (1,5 meter afstand, niet meer dan 6 bezoekers in huis en maximaal 50 personen op bijeenkomsten). Verder drukte vermijden, regelmatig handen wassen, niesen en hoesten in de elleboog en bij verkoudheidachtige verschijnselen niet de deur uit. Zorg voor elkaar en blijf gezond!

Input hinder-beperkende maatregelen

Veel twijfel over cijfers en kerngetallen Schiphol

Aalsmeer - Op dinsdag 15 september heeft de gemeenteraad in de burgerzaal van het raadhuis een hoorzitting gehouden voor inwoners, verenigingen, bedrijven, instanties, stichtingen en andere belanghebbenden. Het doel van de hoorzitting was om input op te halen, welke maatregelen nodig zijn, om de hinder van Schiphol voor Aalsmeer te beperken. Het gemeentebestuur gaat immers op 28 oktober 2020 in gesprek in een openbare bijeenkomst met de CEO Schiphol Dick Benschop en de directeur van de Luchtverkeersleiding Nederland Michiel van Dorst. De leden van de gemeenteraad legden hun oren goed te luisteren aangezien er veel inwoners van Aalsmeer en Kudelstaart kennis van dit onderwerp hebben en ook diverse organisaties zich verdiept hebben in de materie.

Hinder is groot
Meerdere sprekers gaven gehoor aan de oproep om de aanwezige raadsleden van informatie te voorzien. Uit de inbreng valt op te maken dat de hinder groot is en de geluidsmetingen bevestigen dit. De noodzaak om de hinder van het vliegverkeer voor Aalsmeer en Kudelstaart te beperken is hoog. Vanuit diverse invalshoeken werd aangetoond dat er veel twijfel is over de cijfers en kengetallen die het Rijk en Schiphol hanteren over het economisch belang. Ook tonen wetenschappelijke onderzoeken aan dat het vele vliegverkeer slecht is voor de volksgezondheid. Veel relevant wetenschappelijk onderzoek met betrekking tot de hinder van het vliegverkeer is echter niet opgenomen in de Luchtvaartnota 2020-2050 die door het Ministerie is opgesteld.

Samen optrekken
Verder kwam naar voren dat organisaties, gemeenteraden en bewoners in het hele land veel meer samen moeten optrekken richting de landelijke politiek om een rol van betekenis te kunnen spelen om de hinder te verminderen, zeker met het oog op het feit dat het ministerie in de Luchtvaartnota 2020-2050 heeft aangegeven groei van het vliegverkeer te willen realiseren. De gemeenteraad gaf aan blij te zijn met de opkomst en de inbreng van de sprekers. De gemeenteraad neemt de input mee en gaat het gesprek voeren over de vervolgacties. De bijeenkomst is grotendeels terug te zien via de livestream op de website van de gemeente: www.aalsmeer.nl. Door een technische storing zijn de eerste 25 minuten niet zichtbaar. Nog of ook een input aan de gemeenteraad over hinder-beperkende maatregelen Schiphol? Stuur dan een mail naar griffie@aalsmeer.nl

Aanvullend budget voor vergaderen in Burgerzaal

Aalsmeer - De gemeenteraad heeft in de raadsvergadering van 17 september een deel van de kosten van de renovatie van het gemeentehuis (285.000 euro) ten laste gebracht van een gereserveerd budget voor onderhoud gemeentelijke gebouwen. Ook heeft de gemeenteraad ingestemd met een aanvullend budget van 24.000 euro voor de audiovisuele ondersteuning van de raadsvergaderingen, die tot het einde van het jaar in de Burgerzaal worden gehouden.

Privacy en persoonsgegevens
De raad heeft de gedragscode privacy en persoonsgegevens gewijzigd waarmee de uitzondering van de publicatie van persoonsgegevens in zienswijzenota's, burgerinitiatieven en bezwaarschriften komt te vervallen.

Burgerinitiatief Fort
De gemeenteraad heeft het burgerinitiatief van de Stichting werkgroep Fort Kudelstaart niet ontvankelijk verklaard, omdat de raad al eerder heeft besloten over de lopende procedure voor het project Fort Kudelstaart.

Verordening jeugdhulp
De gemeenteraad heeft de Verordening jeugdhulp gewijzigd vastgesteld. De wijziging was op initiatief van de VVD-fractie om de indruk niet te willen wekken dat de kaderstellende taak van de raad in het geding komt.

Opvallende ontdekkingsreiziger

Aalsmeer - Stel je voor, je woont in Leimuiden en je bent toch eigenlijk wel heel nieuwsgierig naar hoe de wereld er buiten de grenzen jouw weiland uit ziet. Dan besluit je dat gewoon te ondervinden en via een zelfgemaakte uitgang van je weiland stap je zo de wijde wereld in. Onderweg naar Kudelstaart val je toch een beetje op, omdat je de verkeersregels nooit hebt meegekregen. Zo denk je dat het best kan om via een 80 kilometer weg de wereld te ontdekken.
Gelukkig waren er oplettende mensen, die de politie hebben gebeld, en achter de ontdekkingsreiziger in jou zijn aangefietst. Dezelfde lieve mensen hebben van een legging een tuigje gemaakt, zodat jij bij hen kon worden gehouden. Toen de politie ter plaatse kwam was je rustig, maar wel erg onder de indruk van wat er allemaal gebeurd was. Het bakje water van de tennisvereniging heb je daarom waarschijnlijk niet eens aangeraakt. Via de Nederlandse Voedsel- en Warenautoriteit (NVWA) heeft de politie met het oornummer de eigenaar weten te achterhalen. Die is gebeld en kwam snel met een trailer. De politie heeft de ontdekkingsreiziger omgedoopt tot Jaapie het Schaapie.
De politie Aalsmeer Uithoorn eindigt het verhaal op facebook: "Lieve Jaapie, sorry dat wij jouw ontdekkingstocht hebben onderbroken, maar het is echt beter om op jouw eigen vertrouwde en veilige grasveld te blijven staan."

Burgers 100% Nederlands

Aalsmeer - Burgers Carrosserie is één van de grootste carrosseriebouwers in Nederland, met een historie van bijna 100 jaar, een omzet van ruim 34 miljoen in 2019 en meer dan 100 werknemers. Nadat het bedrijf ruim 12 jaar onderdeel van de CIMC groep uit China is geweest, is deze nu weer terug in Nederlandse handen. Verburg heeft 100% van de aandelen van CIMC overgenomen. Ton Burgers, die dit mogelijk gemaakt heeft, zal aanblijven als CEO. De ambitie van Burgers Carrosserie is om in de Double Deck trailermarkt, waar ze nu reeds Europese marktleider zijn, uit te groeien tot een wereldwijde speler.

Provincie voorspelt wachtrijen met 'wachtrijvoorspeller'

Minder wachten voor het verkeerslicht

Amstelland - De provincie Noord-Holland kan met een nieuwe techniek het aantal wachtende auto's, motoren en vrachtauto's voor een verkeerslicht voorspellen. Met de 'wachtrijvoorspeller' is het mogelijk om vanuit de verkeerscentrale van de provincie het verkeer optimaal te regelen en opstoppingen te voorkomen. Met deze innovatieve aanpak hoeft het verkeer minder lang te wachten en kan het verkeer niet alleen op het kruispunt beter doorrijden, maar in heel de regio.

Hoe werkt het?
Op de provinciale wegen liggen bij kruispunten met verkeerslichten sensoren in het wegdek. Deze sensoren geven aan hoe druk het is voor een verkeerslicht. Die informatie wordt gecombineerd met eerdere gegevens over het verkeer op datzelfde kruispunt. De kunstmatig-intelligente-wachtrijvoorspeller past vervolgens zelfstandig de groentijden van het verkeerslicht aan, zodat het verkeer optimaal kan doorstromen.
Jeroen Olthof, gedeputeerde Bereikbaarheid en Mobiliteit: "Het voordeel van de wachtrijvoorspeller is dat de verkeerslichten al rekening houden met naderende drukte voordat er een opstopping ontstaat. Dat is prettig voor de weggebruiker en beter voor het milieu."

Test op acht kruispunten
Begin dit jaar is de provincie gestart met het testen van de wachtrijvoorspeller op vier kruispunten op de N201 bij Schiphol. In september worden deze testen uitgebreid met vier kruispunten in de regio Alkmaar en omstreken. Er wordt dan gekeken welk effect de wachtrijvoorspeller heeft op de groene golf en op het andere verkeer dat staat te wachten bij het kruispunt. Daarna wordt onderzocht of de voorspeller voor de andere 270 kruispunten in Noord-Holland ingezet kan worden. De verwachting is dat de doorstroming tussen de 4% en 10% verbetert en dat daardoor de CO2-uitstoot vermindert.

Slim, schoon en veilig reizen
De provincie Noord-Holland investeert volop in Smart Mobility maatregelen. Met de innovatieve wachtrijvoorspeller heeft het verkeer minder last van onnodige opstoppingen. Dat scheelt tijd en brandstof wat goed is voor de bereikbaarheid en het milieu. De provincie werkt samen met data intelligence bedrijf HAL24K aan de wachtrijvoorspellingen in Noord-Holland. HAL24K levert software en data science producten aan bedrijven en overheden voor datagedreven besluitvorming. Met vragen kunnen weggebruikers en omwonenden contact opnemen met het Servicepunt van de provincie via 0800-0200 600 (gratis) of per mail: servicepunt@noord-holland.nl. Of kijk voor meer informatie op www.noord-holland.nl.

Werkzaamheden aan de Kaagbaan

Aalsmeerbaan meer in gebruik deze week

Aalsmeer - Net als afgelopen week, verwacht Schiphol de komende week gemiddeld 730 vluchten per dag. Daarmee neemt het aantal vluchten per dag weer wat af ten opzichte van de weken hiervoor. Omdat de Kaagbaan tot en met 26 september in onderhoud is, zullen de Aalsmeerbaan en de Zwanenburgbaan meer als hoofdbaan in gebruik zijn. Op piekmomenten kan de inzet van een tweede start- of landingsbaan nodig zijn. Welke baan Schiphol dan inzet, hangt onder meer af van de weersomstandigheden, de windrichting en de beschikbaarheid van de baan. Doordat komende week de Kaagbaan niet beschikbaar is, zijn de Aalsmeerbaan en de Zwanenburgbaan vaker in gebruik als hoofdbaan of tweede start- of landingsbaan. Tot 27 september verwacht Schiphol piekmomenten op de volgende tijdstippen: Startpieken tussen 9.20 en 11.00 uur, tussen 12.00 en 13.00 uur, tussen 14.20 en 15.00 uur en 's avonds tussen 20.40 en 21.20 uur. Landingspieken tussen 7.20 en 8.40 uur, tussen 11.00 en 12.00 uur, tussen 13.00 en 13.40 uur, tussen 15.00 en 15.40 uur en 's avonds tussen 18.40 en 20.00 uur.

Terugblik
In de week van 7 tot 13 september heeft Schiphol gemiddeld 765 vluchten per dag geteld, waar er 780 verwacht werden. Vanwege een afname van het aantal vluchten waren er over de week gezien negen piekmomenten minder dan de week ervoor. Doordat het onderhoud aan de Polderbaan langer duurde door onvoorziene extra herstelwerkzaamheden is de Zwanenburgbaan vaker ingezet als hoofdbaan. Door weersomstandigheden en baaninspecties op andere banen is op enkele momenten de Aalsmeerbaan ingezet als hoofdbaan.

Extra inzet Buitenveldertbaan
Aan de zuidkant van de Zwanenburgbaan liggen de taxibanen Quebec en Zulu. Deze zijn vanwege werkzaamheden buiten gebruik van maandag 28 september 07.00 uur tot en met vrijdag 16 oktober 18.00 uur. In deze periode vinden ook werkzaamheden plaats aan twee op- en afritten aan de zuidkant van de Zwanenburgbaan. Hierdoor wordt naar verwachting overdag tijdens piekmomenten de Buitenveldertbaan ingezet voor startend en landend vliegverkeer. Dat heeft gevolgen voor het vliegtuiggeluid in de omgeving ten oosten van deze baan.

Onderhoud Aalsmeerbaan
Het jaarlijks geplande onderhoud aan de Aalsmeerbaan zou eerst plaatsvinden van 28 september tot en met 6 oktober, maar is verplaatst naar 2-10 november. Het onderhoud zou anders tegelijkertijd plaatsvinden met de werkzaamheden aan taxibanen Quebec en Zulu. Omdat is gebleken dat dit te veel impact zou hebben op het baangebruik en daarmee voor de omgeving, is het onderhoud verplaatst.

In het Amsterdamse Bos

Vermiste jongen na lange zoektocht gevonden

Aalsmeer - In het Amsterdamse Bos is vrijdagavond 18 september en in de daarop volgende nacht een grote zoekactie geweest naar een vermiste 19-jarige jongen met verstandelijke beperking. Vrijdagavond omstreeks 21.30 uur werd een burgernet bericht verstuurd waarin verzocht werd uit te kijken naar de jongen. Politie, Koninklijke Marechaussee, boswachterij en leden van het Veteranen Search Team waren ter plaatse. In het gehele Amsterdamse Bos, van Amsterdam tot aan Aalsmeer en Amstelveen, is gedurende de hele nacht naar de jongen gezocht. Het Veteranen Search Team heeft een groot gebied nauwkeurig te voet en met bikers uitgekamd. De politie zocht te voet met honden, vanuit auto's, op motoren en vanuit de lucht met de politiehelikopter. Omstreeks half negen in de ochtend meldde de politie dat de 19-jarige in goede gezondheid aangetroffen is. Hij werd gevonden in de buurt van de Geitenboerderij. Na controle door medewerkers van de ambulancedienst is de jongen herenigd met zijn familie.
Foto: VTF

Certificaat voor deelnemers workshop Politiek Bewust

Aalsmeer - Tijdens de raadsvergadering van donderdag 17 september ontvingen deelnemers van de workshop Politiek Bewust een certificaat en bloemen uit naam van burgemeester Gido Oude Kotte. De gemeenteraad van Aalsmeer organiseert deze workshop voor inwoners die willen weten hoe de gemeente werkt en/of geïnteresseerd zijn in de lokale politiek.
Net als de vorige keren was de belangstelling groot voor de workshop Politiek Bewust. Helaas was het niet mogelijk om alle geïnteresseerden een plek te bieden in verband met de Covid-19 maatregelen. Hierdoor is er al een wachtlijst ontstaan voor de volgende workshop welke gepland staat in het voorjaar van 2021. Opgeven hiervoor is al mogelijk. Dit kan per mail via griffie@aalsmeer.nl
Tijdens de bijeenkomsten op 7 september en 14 september kwamen de deelnemers bijeen in het raadhuis en kregen ze onder meer uitleg over hoe werkt het bij de gemeente Aalsmeer? Is de burgemeester de baas van de gemeente? Wat doet de gemeenteraad? Wat doen burgemeesters en wethouders? Hoe kan je invloed uitoefenen op besluitvorming? Ook werd verteld wat de taken van de raad, burgemeester en college zijn, hoe de gemeenteraad tot besluiten komt en hoe het is om raadslid te zijn. Een bijzonder onderdeel van de workshop is dat de deelnemers vragen kunnen stellen aan burgemeester Gido Oude Kotte over alle onderdelen van zijn ambt. Tijdens de tweede bijeenkomst werd er uitgebreid uitleg gegeven over de gemeentefinanciën en konden de cursisten vragen stellen aan een aantal aanwezige raadsleden tijdens het speeddaten. De deelnemers waren na afloop enthousiast over dit initiatief van de gemeenteraad.

Verduurzamen woningen en gebouwen

VvE's aan de slag met energiebesparing

Aalsmeer - Op maandag 14 september organiseerde de gemeente Aalsmeer een informatieve bijeenkomst over het verduurzamen van gebouwen van Verenigingen van Eigenaren (VvE's). Vertegenwoordigers van 11 VvE's met gezamenlijk zo'n 200 woningen waren aanwezig op het Raadhuis. Het programma was gericht op mogelijkheden voor verduurzaming en financiering van de maatregelen, zoals isolatie.
De oorspronkelijke bijeenkomst was half maart gepland, maar is vanwege de coronacrisis uitgesteld. VvE Belang vertelde tijdens de presentatie over verschillende energiebesparende maatregelen die VvE's kunnen nemen én waar ze op moeten letten bij het proces, zodat alle bewoners zich betrokken voelen. Warmtefonds Nederland was aanwezig voor uitleg over de energiebespaarlening voor VvE's en landelijke subsidieregelingen voor isolatie en glas.

Duurzaamheid in Aalsmeer
Adviseurs van de gemeente vertelden over het duurzaamheidsbeleid van Aalsmeer en de warmtevisie die in ontwikkeling is. Ook kwamen de mogelijkheden voor subsidie voor VvE's voor onderzoek via het Duurzaamheidsfonds Aalsmeer aan bod. Voor VvE's die er niet bij konden zijn, heeft de gemeente een videoopname laten maken. Wilt u deze video bekijken of weten hoe u met uw eigen VvE aan de slag kan met energiebesparing? Stuur dan een e-mail naar: duurzaamheidsfonds@aalsmeer.nl

VvE'en zonne-energie
Op maandagavond 28 september organiseert de gemeente Aalsmeer samen met gemeente Amstelveen een informatiebijeenkomst voor VvE's over zonne-energie. Aanmelden is nog mogelijk door te mailen naar: vve-bijeenkomst@amstelveen.nl.

Ontvang een cadeaubon
Niet alleen VvE's, maar ook particuliere woningeigenaren kunnen aan de slag met het verduurzamen van hun woning. Zij kunnen een cadeaubon van 44 euro aanvragen. Deze cadeaubon kan worden gebruikt in de webshop van het Regionaal Energieloket. Mensen kunnen hier producten bestellen die hun huis direct energiezuiniger én comfortabeler maken. Denk bijvoorbeeld aan tochtstrips, radiatorfolie, ledlampen of leidingisolatie. Wilt u ook een cadeaubon aanvragen? Ga naar http://www.regionaal-energieloket.nl/Aalsmeer en klik op de groene knop Vraag hier uw cadeaubon aan. U ontvangt dan een unieke code per e-mail die u kunt gebruiken in de webshop voor een korting van 44 euro op uw bestelling.

Politie zoekt info over inbraken

Aalsmeer - De politie zoekt informatie over inbraken in woningen op de Van Cleeffkade en in de Hortensialaan. Bij de woning op de Van Cleeffkade hebben dieven zich tussen vrijdag 11 september 9.00 uur en zaterdag 12 september 01.15 uur toegang verschaft. Er zijn meerdere deuren van de woning opengebroken. Zaaknummer is 2020192946. De inbraak in een huis in de Hortensialaan, nabij de Zwartweg, heeft zaterdag 12 september omstreeks 3.50 uur in de nacht plaatsgevonden. De daders hebben vermoedelijk het slot van een toegangsdeur kapot geboord. Zaaknummer is 2020193048. De politie hoopt dat er getuigen zijn of inwoners die meer informatie kunnen verschaffen. Contact opnemen kan via het tipformulier op politie.nl of bel 0900-8844. Ziet u/jij iets verdachts? Bel dan direct 112.

Getuigen gezocht

Insluiping in woning Kanaalstraat

Aalsmeer - De politie zoekt informatie over een insluiping in een woning in de Kanaalstraat op woensdag 16 september omstreeks half vier 's middags door twee personen. Via een open staande deur is één van hen de woning in gegaan, terwijl de tweede personen op de uitkijk voor het huis op een oude fiets zat. Volgens getuigen betreft het twee mannen van ongeveer 35 jaar met een Oost Europees uiterlijk. De een heeft een smal, dun postuur, is ongeveer 1.80 meter lang en zag er onverzorgd en armoedig uit. Hij had een pet op en sprak mogelijk Pools. De tweede vermoedelijke dader heeft eveneens een smal, dun postuur, is kaal en heeft een rond hoofd. Opvallend waren de slechte (verrotte) tanden van deze persoon.
Heeft u een tip die kan helpen bij het oplossen van deze zaak? Neem dan contact met de politie via het tipformulier op politie.nl of bel 0900-8844. Zaaknummer is 2020196375. Ziet u iets verdachts? Bel dan direct 112.

Botsing auto en snorfiets

Aalsmeer - Op de Aalsmeerderweg zijn op vrijdag 18 september een auto en en snorfiets met elkaar in botsing gekomen. Dit gebeurde omstreeks 15.00 uur ter hoogte van tankstation Loogman. Een ambulance kwam ter plaatse voor de snorfietser. Deze hoefde niet mee naar een ziekenhuis. Een deel van de rijbaan is korte tijd afgesloten geweest

Meepraten over minder hinder

Aalsmeer - Woon je in de omgeving van Schiphol en wil je graag meedenken en meepraten over minder hinder? Meld je dan nu aan voor de informatiesessies over de hinderbeperkende maatregelen van LVNL en Schiphol. Vanwege de corona-richtlijnen is van tevoren inschrijven verplicht. Op maandag 28 september worden drie sessies gehouden in De Oude Veiling in de Marktstraat. De eerste is van 15.30 tot 16.30 uur, vervolgens kunnen inwoners meepraten van 17.00 tot 18.00 uur en de derde en laatste sessie vindt van 19.00 tot 20.00 uur plaats. Op woensdag 7 en donderdag 8 oktober worden online sessies gehouden. Aanmelden voor één van de drie bijeenkomsten in De Oude Veiling kan via minderhinderschiphol.nl.

LEZERSPOST

Groene ruimte is boos en verbaasd

28 Bomen om zeep langs de Machineweg

Aalsmeer - De wereld staat bol van Klimaatadaptatie. En Aalsmeer kapt even tussendoor 28 bomen, waardoor een zeer slechte dienst wordt bewezen aan schaduwwerking, afvangen van fijnstof, vasthouden van water en de integrale zorg voor onze groene omgeving. Groene ruimte Aalsmeer is daarover boos, verbaasd en verdrietig. Het is toch te gek dat wij dat moeten uitleggen: bomen verdampen water. Het verdampen van water kost energie en zorgt voor verkoeling van de omgeving. Op warme, zomerse dagen, en die krijgen we steeds meerspelen bomen in de gebouwde omgeving. Een belangrijke rol bij het matigen van extreme temperaturen en zorgen dus voor een goede waterhuishouding. En ze dempen de geluidshinder.
De bomen waren niet ziek. Het en duurt 10-tallen jaren om een dergelijke bomen rij weer terug te krijgen. Is men bij de gemeente en de uitvoerende instanties zich wel bewust van de impact van dergelijke destructieve acties? Het is echt onzinnig en een voorbeeld van hoe een overheid zich niet moet gedragen! Dit is ons groen! En niet uw bomenrij! Is dit nu een goed voorbeeld voor onze kinderen? Vragen wij ons af.
De bomen zijn pas gekapt nadat de ruwbouw van de huizen vrijwel was afgerond: de daken waren geplaatst. Met andere woorden: de bomen leverden geen hinder op voor de bouw. Dat maakt het nog extra triest.
Waarom wordt in onze gemeente het groen zo geminacht en verwaarloosd?
Wat moeten we doen zodat bestuurders en ambtenaren gaan beseffen dat duurzaamheid "van en voor iedereen is".
Wij van Groene ruimte Aalsmeer begrijpen echt niet waarvoor het kappen nodig was. Wij pikken dit niet langer!
Groene ruimte Aalsmeer,
Jan Westerhof
Mail: jan@westerhof50.nl

WONEN.NL

MAAK VAN JE HUIS JOUW DROOMHUIS!

Acht praktische tips voor het verbouwen van je huis

Quality time, gewoon, in je achtertuin!

Kom naar Huis & Energie in de Brabanthallen

Slim en voordelig je woonkamer restylen

MEDE MOGELIJK GEMAAKT DOOR:

SIENERGIE	VAN KREUNINGEN	RABOBANK	DECORETTE
GERARD KEUNE MEUBELEN	KZN ASSURANTIE & ADVIES	HARTELUST	KEUKENSTUDIO VAN DEN BIJTEL
NO WASTE DECORATION	PHILIPPO KEUKENS	SOLAR PROF	STIJL & MEER HAAR & INTERIEUR
			GOEMANS TAPIJT & SLAAPCOMFORT

Snelle zelfmaker:
Tover een vloerkleed om tot hippe wandhanger

Behang, posters en kussens: regenbogen zijn dit seizoen niet meer weg te denken uit de kinderkamer. Met een effen vloerkleed, wat restjes verf en een tak of bamboestok maak je eenvoudig zelf een wandhanger.

Wandkleden met regenbogen zijn volop te vinden in Nederlandse webshops, maar daar moeten net de kleurencombinatie tussenzitten die je mooi vindt. De prijs kan ook een overweging zijn. Wandkleden van dit formaat beginnen bij een euro of 70 en kunnen oplopen tot het dubbele.

Wat heb je nodig?
- Vloerkleed met effen (achter)kant;
- Verf(testers) of restjes verf;
- Kwast;
- Potlood;
- Optioneel: tak of bamboestok en naaimachine.

Duur: 60 minuten. Kosten: +/- 20 euro

STAPPENPLAN

Stap 1: Bepaal hoe groot je wandkleed wordt. Ik koos voor een vierkante vorm. Vouw het kleed dubbel en knip de stof die je niet gaat gebruiken eraf. Hierop kun je oefenen!

Stap 2: Teken op het restje stof een paar regenbogen en bepaal welke vorm je mooi vindt. Een lange, hoge regenboog of liever een korte, lage? Probeer verschillende kleurenvolgordes uit. Ik had vooraf een kleurenvolgorde in gedachten, maar heb door mijn kleurentesten toch voor iets anders gekozen.

Stap 3: Schets met potlood de regenboog op het vloerkleed en zet de buitenste lijn op. Daarmee leg je de grootte en vorm van de regenboog vast en voorkom je dat je niet uitkomt.

Stap 4: Bekijk je ontwerp na elke baan vanaf een afstand. Is het nog naar je zin? Nu kun je nog bijsturen als dat nodig is.

Stap 5: Laat drogen. Ben je handig met de naaimachine? Maak dan een tunnel voor een tak of bamboestok. Ik heb ervoor gekozen om 'm aan schroeven te hangen die al in de muur zaten. Die heb ik door de stof heen geduwd. Staat lekker speels en wat rafelrandjes vind ik niet storend.

Omdat ik het kleed al in mijn bezit had, betaalde ik een tientje voor de vier verftesters en de kwast. Heb je nog geen kleed? Je scoort er een bij Kwantum of Xenos. Reken dan op een tientje extra. Bamboestokken haal je bij het tuincentrum. Betaalbaar wonen met tweedehands vondsten en een Scandinavische twist - dat is sevencouches.nl. Woonblogger Mardou van Kuilenburg deelt handige budgettips en snelle zelfmakers op haar platform, zodat ook jij van je huis een thuis kunt maken. Laat je inspireren!

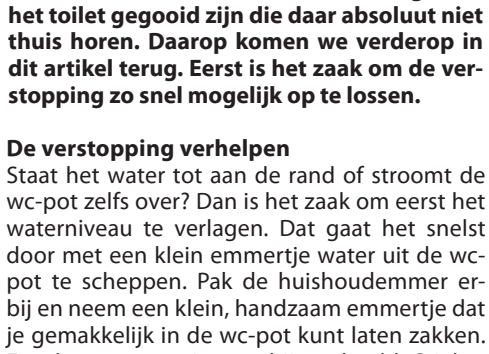

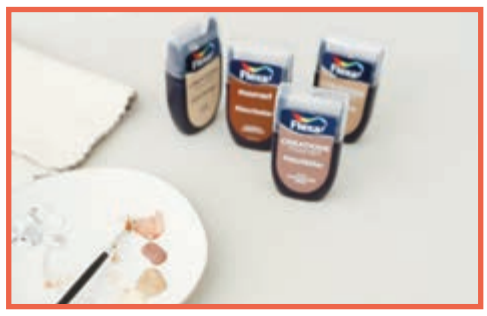

decorette

Monique gaat verder als zelfstandig ondernemer

Na iets meer dan 25 jaar gaat Monique zich volledig storten op haar eigen bedrijf. Ze vertelt ; "met No Waste Decoration gaan we nieuwe stappen vooruit zetten in de circulaire economie. Dat is big booming op dit moment. Erg nodig voor de wereld en bovenal heel creatief." Het idee is ooit ontstaan uit de ervaring die bij Decorette werd opgedaan. "Bij het uitzoeken en weggooien van uitgelopen collecties, vond ik al gauw dat er zoveel prachtige materialen de container in verdwenen" vertelt Monique. "De mooiste pareltjes ging ik verzamelen. Geen idee wat ermee te doen. Maar één ding was zeker. Weggooien zeker niet. Doodzonde van de mooie materialen. Vooral stof en behang hebben mijn passie. Door de jaren heen werd er verzameld, bedacht en doorontwikkeld. Nu zijn de producten voor de consumentenmarkt bijna klaar voor verkoop. En verwerken we voor bedrijven veelal hun eigen (textiel)afval tot nieuwe producten. Denk dan voornamelijk in de vorm van duurzame storytelling kussens". Die geven de bezoeker van bedrijven, horeca en vrijetijd sector direct een duurzaam verhaal achter het bedrijf of het product. "Het kan zo maar zijn dat je tijdens een vakantie in een Landal huisje hergebruikt materiaal tegen komt in de vorm van kussens".

"Decorette Piet wil ik hartelijk bedanken voor de geboden kansen. De enorme ervaring die ik heb mogen opbouwen kan ik levenslang blijven gebruiken bij No Waste Decoration. We verwerken nl niet alleen de materialen tot producten, maar vullen dit graag aan met interieur- en kleuradvies. En ook het uitvoerende werk geeft zeer veel voldoening. Ik word erg energiek van kleuren, vormen en combineren van oud naar nieuw. Geen geiten-wollen-sokken! Maar passend bij de huidige trends".

Daarnaast wil Monique ook heel graag alle klanten bedanken die afgelopen jaren vertrouwen hebben gehad in het advies. "Wat een eer om zoveel blije klanten ook telkens weer terug te hebben gezien".

En mocht je nou denken.....mijn eigen materialen verdienen ook wel een 2e leven, maar hoe? Neem dan eens contact op met Monique van No Waste Decoration. Als tip wil ze nog meegeven: "Haal eens inspiratie uit de natuur. Heerlijk om ideetjes op te doen. Zowel in kleur als in vorm. Alles wat je om je heen ziet geeft inspiratie. Leer kijken met andere ogen en durf te doen!".

VAN:

NAAR:

Dit mag je nooit in de wc-pot gooien

Het zal je maar gebeuren. Je bent op het toilet, trekt door en het water loopt niet weg. Verstopping! Terwijl je het water ziet stijgen, daalt je humeur naar een dieptepunt. In het ergste geval stroomt de pot zelfs over en loopt het water onder de deur door, zo je woning in. Een nachtmerrie! Verstopping wordt meestal veroorzaakt doordat er dingen in het toilet gegooid zijn die daar absoluut niet thuis horen. Daarop komen we verderop in dit artikel terug. Eerst is het zaak om de verstopping zo snel mogelijk op te lossen.

De verstopping verhelpen

Staat het water tot aan de rand of stroomt de wc-pot zelfs over? Dan is het zaak om eerst het waterniveau te verlagen. Dat gaat het snelst door met een klein emmertje water uit de wc-pot te scheppen. Pak de huishoudemmer erbij en neem een klein, handzaam emmertje dat je gemakkelijk in de wc-pot kunt laten zakken. Een leeg emmertje van bijvoorbeeld Griekse yoghurt kan hiervoor uitstekend dienst doen. Het is dus een goed idee om altijd een paar van die emmertjes bij de hand te hebben. Heb je een waterstofzuiger in huis? Dan kun je ook daarmee wat water wegzuigen. Daarna is het zaak om de oorzaak van de verstopping aan te pakken. Misschien zie je al meteen wat er mis is. Als bijvoorbeeld een huisgenoot het kartonnen hulsje van een toiletrol in de wc-pot gegooid heeft, kan dat de verstopping veroorzaakt hebben. Trek een paar rubberen handschoenen aan en probeer eventuele zichtbare objecten in de afvoerbuis van de wc-pot te verwijderen. Lukt dat niet? Pak dan een metalen kleerhanger, die je in een oude theedoek wikkelt. Daarmee kun je proberen om de verstopping te doorbreken, zonder hierbij de pot te beschadigen. Een beproefde methode voor het oplossen van verstoppingen is het in de wc-pot gooien van een kleine hoeveelheid afwasmiddel, waarna je er een emmer heet water achteraan kiepert. Heet, maar niet kokend, anders zou je de wc-pot kunnen beschadigen. Laat het water vanaf een meter hoogte in de pot vallen, zodat er wat extra druk ontstaat. Probeer het gebruik van chemische ontstoppingsmiddelen te vermijden, omdat die slecht zijn voor het milieu. Blijven alle pogingen vruchteloos, dan wordt het tijd om een expert in te schakelen. Een professioneel ontstoppingsbedrijf komt met apparatuur waarmee ze heel precies kunnen zien waar de verstopping zit en wat de oorzaak is van de verstopping. Ze weten dan ook hoe ze de afvoer moeten ontstoppen en kunnen dat ook direct voor je doen. Dat levert natuurlijk wel een rekening op en die had je kunnen voorkomen door wat zorgvuldiger te zijn en niets door de wc te spoelen wat er niet thuishoort.

De wc is geen afvalbak

Rioolspecialisten komen in hun dagelijkse werk de gekste dingen tegen. Mensen spoelen werkelijk van alles door de wc. Maar een wc is geen afvalbak. Je doet immers ook niet je behoefte op de pedaalemmer? Die is er voor het weggooien van afval, terwijl de wc echt uitsluitend is bedoeld voor menselijke uitwerpselen en toiletpapier. Meer niet! Als je die vuistregel aanhoudt, kan het eigenlijk niet verkeerd gaan. Toch blijken mensen veel meer rommel in het riool te laten verdwijnen, met alle kwalijke gevolgen van dien. Tampons, maandverband, vochtige doekjes, luiers, condooms, verfresten en medicijnen horen er beslist niet in thuis. Maar het kan altijd nog erger. Rioolspecialisten komen werkelijk de gekste dingen tegen, zoals wc-borstels, kinderspeelgoed, telefoons, boekjes, handdoeken, lege shampooflacons, lunchpakketten, handschoenen en mondkapjes. Het is dan niet verwonderlijk dat uiteindelijk de boel verstopt raakt. Maar zelfs als dat niet (direct) gebeurt, is het een zorgelijke situatie. Al deze rommel komt namelijk via het riool uiteindelijk in ons milieu terecht en dat is een zeer slechte zaak.

WONEN.NL

OVERSLUITEN?
VERBOUWEN?
KOPEN?

U BESLIST, KZN HELPT U DAARBIJ!

KOM LANGS VOOR EEN VRIJBLIJVEND
HYPOTHEEK GESPREK

PROFESSIONALS IN VERZEKERINGEN EN HYPOTHEKEN

KZN
ASSURANTIE & ADVIES

Zwarteweg 121
1431 VL Aalsmeer
0297 367570
hypotheken@kzn.nl

Zo weet je zeker dat je goed zit!

Slotenmaker nodig?

Een slotenmaker heb je vaak op een onverwacht moment nodig. De huissleutel breekt af, het slot hapert of je hebt jezelf buitengesloten. Dan wil je snel een vakman aan de deur hebben, op wie je kunt vertrouwen. Iemand die weet wat hij doet en die een eerlijke prijs rekent voor zijn diensten. Maar juist omdat je er waarschijnlijk niet eerder mee te maken hebt gehad, is het lastig kiezen. Op internet kom je heel wat websites van slotenmakers tegen, maar hoe weet je nu of een bedrijf te vertrouwen is?

Het valt niet mee om in deze branche het kaf van het koren te scheiden. Malafide slotenmakers investeren behoorlijk in adverteren op internet. Hun websites zien er gelikt uit en alles lijkt te kloppen. Maar is dat ook werkelijk zo? Televisieprogramma's hebben al meerdere malen aandacht besteed aan de praktijken van slotenmakers. In de meeste gevallen kwam het erop neer dat de klus weliswaar snel geklaard werd, maar dat ook een torenhoge rekening snel werd gepresenteerd. Honderden of zelfs meer dan duizend euro voor het simpelweg openen van een in het slot gevallen deur. Garanties op de betrouwbaarheid van slotenmakers kunnen we niet geven, maar met de onderstaande tips voorkom je vaak een flinke teleurstelling.

- Maak altijd eerst een goede prijsafspraak. Telefonisch kan een goede slotenmaker vaak al een aardige inschatting maken van de te verwachten kosten, mits je hem voorziet van de juiste informatie. Staat de slotenmaker inmiddels voor de deur, probeer dan de prijsafspraak vooraf schriftelijk vast te leggen, bijvoorbeeld op een werkbon.

- Wantrouw slotenmakers die met stuntprijzen adverteren. Een betrouwbare slotenmaker zal altijd een reële prijs vragen voor de te verrichten werkzaamheden. Laat je niet verleiden door advertenties van slotenmakers via Google. Die advertentietarieven zijn zo hoog opgedreven dat een doorsnee slotenmaker zich deze advertenties niet kan veroorloven.

- Probeer bij telefonisch contact altijd met de slotenmaker zelf in contact te komen. Vaak werken slotenmakers via een callcenter, maar het nadeel daarvan is dat je als klant nooit precies weet met welk bedrijf je nu eigenlijk te maken hebt. Dat maakt het achteraf lastig om te reclameren, als iets niet helemaal naar wens is verlopen.

- Zoek naar herkenningspunten die enig houvast bieden. Wanneer je te maken hebt met een professionele slotenmaker, zal die ongetwijfeld herkenbaar zijn aan zijn kleding, bedrijfswagen, enzovoort. Een bedrijf gebruikt die mogelijkheid over het algemeen om zichzelf te profileren. Let daar dus goed op, zodat je weet wie er voor je staat.

- Een erkende slotenmaker is aangesloten bij het Politiekeurmerk Veilig Wonen (PKVW). Deze bedrijven zijn via de zoekmachine van het Centrum voor Criminaliteitspreventie en Veiligheid (CCV) op te vragen. Je bent er dan verzekerd van dat je te maken hebt met een bedrijf dat aan alle voorwaarden voldoet.

- Wacht niet tot je een slotenmaker nodig hebt, maar ga nu alvast op onderzoek uit. Zoek in je eigen woonplaats naar een betrouwbaar bedrijf met een 24-uurs service. Stap er gerust eens naar binnen om kennis te maken. Heb je er een goed gevoel bij? Zet dan hun telefoonnummer in je adresboek. Dan ben je helemaal voorbereid!

INTERIEUR

STIJL & MEER is een conceptstore voor haar en interieur. Wij bieden een steeds wisselende collectie woonaccessoires, meubels, lifestyleartikelen en kado's.

KAPSALON

In de kapsalon werken wij met **UNITE**, zowel voor de haarverzorging als de styling. **UNITE** is een hoogwaardig product dat sulfaat en parabeen vrij is.

STIJL & MEER
haar en interieur

Zijdstraat 14 | +31 (0)297 268343
1431 EC | info@stijlenmeer.com
Aalsmeer | www.stijlenmeer.com

KENNISGEVING

In samenwerking met de Gemeente Aalsmeer en uw Regionaal Energie Loket is eerder dit jaar een groepsaankoop gerealiseerd voor Zonnepanelen op particuliere woningen. De uitvoering is gedaan door de firma SolarProf Nederland b.v. Deze actie loopt nu ten einde. Mocht u nog mee willen doen dan kan dit door u aan te melden op www.solarprof.nl/contact en het aanvraagformulier in te vullen.

De voordelen van een groepsaankoop zijn mooie volledig zwarte panelen, betere garanties en gedegen kwaliteit voor een lagere prijs dan individuele aanvragen. Ruim 300 mensen hebben reeds interesse getoond in een eigen zonnestroom systeem. Vele systemen zijn al uitgevoerd. Zelfstandig schone energie opwekken is belangrijk voor onze toekomst en het biedt u gemiddeld meer dan 15% rendement op uw investering. SolarProf verzorgt het advies, alle informatie en de uitvoering voor u.

Reageer op: **www.solarprof.nl/contact**
Of bel: **0348 - 74 40 25**

Solar Prof

Uitsluitend producten
van Europese topkwaliteit

Zonne-energie: tijd voor krachtenbundeling

Energiecoöperatie voor zonnepanelen van start

Zonnepanelen zijn in. Ook in deze regio zien we ze steeds meer verschijnen. Logisch, want met zonnepanelen kunnen huishoudens hun eigen stroom duurzaam opwekken. Daarmee besparen ze niet alleen geld, ze dragen ook bij aan de zo noodzakelijke energietransitie waarin we de komende jaren met elkaar overstappen van fossiel opgewekte energie naar zonne- en windenergie. In steeds meer steden en dorpen sluiten inwoners zich aan bij een lokale energiecoöperatie. En dat kan nu eindelijk ook in deze regio.

Jouw zonnepanelen op het dak van iemand anders

Niet ieder dak is geschikt voor zonnepanelen en niet iedereen heeft een eigen dak voor zonnepanelen, bijvoorbeeld huurders en eigenaren van appartementen. Toch kunnen ook zij profiteren van de voordelen van zonnepanelen. Die hoeven namelijk niet per se op het eigen dak te liggen. Je mag ze ook - samen met anderen - op een groot dak van bijvoorbeeld een bedrijf of organisatie leggen. Daartoe verenigen inwoners zich in een zogenaamde energiecoöperatie. Zij sluiten met de eigenaar van een groot dak in de beurt een deal om daar hun zonnepanelen op te mogen installeren, wekken vervolgens met elkaar zonnestroom op en profiteren individueel van vele voordelen.

Energiecoöperatie AmstellandZon

Het oprichten van een energiecoöperatie heeft nogal wat voeten in de aarde: organisatorisch, technisch, juridisch, administratief, noem maar op. Dat schikt velen ervan af om zo'n initiatief te starten. Hulp is dus zeer welkom. Om inwoners daarbij te ondersteunen, richt Sienergie nu de Energiecoöperatie AmstellandZon op met en voor inwoners van de regio Amstelland. Daarin kunnen per wijk of dorp lokale initiatieven worden ontwikkeld die profiteren van deskundige hulp en begeleiding. Sienergie brengt dak en deelnemers bij elkaar en zorgt ervoor dat alles vlekkeloos en administratief en juridisch juist wordt geregeld.

Doe mee!

Wie geïnteresseerd is in de mogelijkheden en voordelen van deelname aan een energiecooperatie kan contact opnemen met Sienergie op info@sienergie.nl. Dat geldt ook voor bedrijven en organisaties in Amstelland met een groot dak dat ze beschikbaar willen stellen aan een energiecoöperatie. En natuurlijk voor enthousiaste mensen met kennis en/of ervaring die mee willen helpen bouwen aan lokale energiecoöperaties. Kijk voor meer informatie op www.sienergie.nl en houd de lokale media in de gaten voor de informatiebijeenkomst die Sienergie binnenkort organiseert.

Over Sienergie

Sienergie is een niet-winstgedreven stichting – ontstaan uit een burgerinitiatief in Aalsmeer - die haar sporen ruimschoots verdient heeft in het informeren, adviseren en begeleiden van woningeigenaren, VVE's en organisaties rond woningisolatie en zonne-energie. Na het wegvallen van het fysieke energieloket in Aalsmeer ligt de focus van Sienergie nu op het initiëren en ondersteunen van buurtinitiatieven, zoals energie- en warmtecoöperaties in de regio Amstelland. Interesse? Sluit je aan!

Veilig en behaaglijk de winter in

Goed onderhoud aan verwarmingsapparatuur essentieel

Regio - Met de hoge nazomertemperaturen denken we nog niet echt aan de winterkou. Toch zal het niet heel lang meer duren voordat we de verwarming een paar graden hoger draaien. Dat betekent dat deze apparatuur weer optimaal aan het werk moet om de woning of werkruimte comfortabel te verwarmen. In de zomermaanden heeft de installatie voornamelijk dienst gedaan voor het op temperatuur brengen van ons douchewater. Als alles weer op vol vermogen gaat draaien, kunnen gebreken naar boven komen die in de afgelopen maanden niet zichtbaar waren. Door de verwarmingsinstallatie periodiek te laten onderhouden, kan een koude douche – in letterlijke zin – worden voorkomen.

Het periodiek onderhoud zorgt ervoor dat de apparatuur in goede staat blijft. Hiervoor kan een onderhoudsabonnement worden afgesloten. Deze onderhoudsabonnementen zijn beschikbaar in combinatie met een storingsservice. Mocht er, tussen de onderhoudsbeurten door, toch een storing optreden, dan is men ervan verzekerd dat die storing vakkundig en snel wordt opgelost. Doorgaans is het probleem dezelfde dag nog verholpen en vaak zelfs al binnen twee uur. Bij installaties die werken op gas speelt daarnaast ook het veiligheidsaspect een grote rol. Recente incidenten tonen aan dat het gemakkelijk mis kan gaan in een woning als gastoestellen het reukloze koolmonoxide lekken. Deze sluipmoordenaar heeft in de loop der jaren al menig slachtoffer gemaakt. Veelal is dit te wijten geweest aan slecht onderhouden installaties. Een koolmonoxidevergiftiging kan dodelijk zijn. Het is dan ook niet voor niets dat de overheid heeft bepaald dat ieder bedrijf dat gastoestellen installeert of onderhoudt verplicht gecertificeerd moet zijn per 1 januari 2022. Met een onderhoudsabonnement wordt tijdens het periodieke onderhoud naast een efficiënte afstelling ook gecontroleerd op koolmonoxide. Mocht een abonnee tussentijds een vermoeden hebben van lekkage, dan kan er iemand langskomen voor een controle. Het plaatsen van een koolmonoxidemelder helpt bij het detecteren van dergelijke gevaarlijke situaties. Periodiek onderhoud zorgt ervoor dat een toestel efficiënt en bedrijfszeker blijft functioneren. Dit draagt dus bij aan de veiligheid in huis of op de werkplek. Kijk voor meer informatie over onderhoudsabonnementen en koolmonoxidemelders op www.gasservice.nl of bel: 0251 245454.

Sienergie

Partner in duurzaam wonen

Zonne-energie: Tijd voor krachten-bundeling

Zonnepanelen zijn naast isolatie een van de snelste manieren om je woning te verduurzamen. Maar niet iedereen heeft een dak dat daar geschikt voor is. Of men vindt de investering te hoog. In steeds meer plaatsten bundelen inwoners – woningeigenaren én huurders - hun krachten om samen groene energie op te wekken, op grote daken van bijvoorbeeld bedrijven. Want zonnepanelen hoeven niet per se op je eigen dak te liggen om er toch van te kunnen profiteren. Zij sluiten zich aan bij een lokale energiecoöperatie. Het oprichten van zo'n energiecoöperatie is een heel proces en dat schrikt mensen af. Sienergie biedt de helpende hand en initieert en ondersteunt energiecoöperaties van plan tot stekkerklare oplevering.

Voor ENERGIECOÖPERATIE AMSTELLANDZON i.o. zoeken wij:

- inwoners die geïnteresseerd zijn in deelname aan een lokale energiecoöperatie om samen met dorpsgenoten zonne-energie op te wekken en daar zelf van te profiteren;
- eigenaren van grote platte daken met minimaal 300 m2 ruimte voor zonnepanelen;
- aanpakkers die organisatorische, technische, juridische of communicatieexpertise hebben en die op vrijwillige basis willen helpen met het bouwen aan hun lokale Energiecoöperatie AmstellandZon.

Heb je interesse of wil je meer weten? Stuur dan snel een e-mail naar info@sienergie.nl.

Sienergie is een niet op winst gerichte stichting die woonconsumenten ondersteunt in duurzaam wonen. U kent ons vast nog van het (voormalige) Energieloket in het Boekhuis, een buurtisolatieproject, infoavond of EnergieOntbijt.

Kijk voor meer informatie op www.sienergie.nl

WONEN.NL

Even binnenkijken

De schoonheid van imperfectie

In het buitengebied in de buurt van Castricum wonen Jan Westerhoven (59 jaar) en Yvonne van Gijtenbeek (63 jaar) in een boerderij, die oorspronkelijk eind 19e eeuw gebouwd is. Hun Noord-Hollandse kapbergboerderij komt alleen boven het kanaal nog voor en is 15 jaar geleden geheel herbouwd met gebruik van oude materialen. Het woord 'kapberg' refereert aan een overkapte hooiberg. Omringd door weilanden en water, molens en koeien, wonen Jan en Yvonne met veel plezier in hun met verzamelingen ingerichte huis. Jan runt er ook zijn handels- en goederentransportbedrijf.

Tekst en foto's: Arita Immerzeel

Inspiratie

Aan de keuzes voor de inrichting van hun boerderij liggen een paar zaken ten grondslag. Jan vertelt er graag over. „Het begon allemaal met de koffiemolen en het keukenrek van mijn grootouders, die in de Hofgeest woonden, tegenwoordig Velserbroek. De zachtgroene kleur van het rek voor onder andere meel, nagelen en sago, werd de basiskleur voor de keukenkasten. De rest van gebruikte kleuren in huis zijn op het zachte frisse groen afgestemd." Een andere inspiratiebron is een dik gastenboek van Chalet De Uilenboom, tegenwoordig Boschbeek genaamd, gevestigd aan de Wüstelaan in Santpoort-Zuid. Het boek is een uniek document van weleer vol foto's van feesten en partijen, menu's en handgeschreven dankbetuigingen. „Mijn vader was een bekend persoon in Santpoort, hij was onder andere uitbater van Chalet De Uilenboom."

Verzamelingen als inrichting

Het huis van Jan en Yvonne is van alle gemakken voorzien, maar oogt nostalgisch door de vele decoratieve gebruiksvoorwerpen. Soms ziet Jan ook de schoonheid in van imperfectie, zoals een deels verroest uithangbord. „Het hing altijd buiten en is een uniek exemplaar, vandaar dat ik hem toch kocht." De inrichting is uniek te noemen, Jan en Yvonne omringen zich met spullen, die veel verhalen ontlokken bij hen. Zo is er na het bezoeken van een veiling van oldtimers in Ascot, Engeland, spontaan een Volkswagen T 1 gekocht. Via de openslaande tuindeuren is hij met het veilingnummer nog achter zijn voorruit, in hun woonkamer beland. „Het viel mij op, dat tussen al die kostbare oldtimers dit busje een glimlach wist te ontlokken bij de veelal erg deftige en rijke bezoekers. De prijs viel mee, want links gestuurde wagens zijn in Engeland niet zo geliefd."

Café-antiek

„Heb je even?" lacht Yvonne, als ik Jan vraag, wat hij zoal verzamelt. Al vrij snel valt het woord 'café-antiek'. Dan hebben we het al gauw over de spullen, die ons in de gezellige woonkeuken en huiskamer omringen: emaillen reclameborden, waarin met name roken en jenever drinken worden aangeprezen. Maar ook over jeneverglazen, relatiegeschenken, flessen, kruiken en voorraadketels voor likeuren. Overigens werd jenever tot de jaren vijftig vorige eeuw gespeld als 'genever', leer ik. En Schiedam telde meer dan 100 geneverstokerijen. Eigenaars van café's weten Jan te vinden, als zij decoraties zoeken voor hun onderneming.

„Hartstikke leuk omdat je met de juiste spullen de gezellige sfeer van vroeger op kan roepen. Ik koop alleen dingen, die ik zelf leuk vind, dat is het belangrijkste criterium", aldus Jan Westerhoven jr., die als zoon van de bekende herbergier in Santpoort behept is met het verlangen naar de nostalgische gezelligheid van een horeca-onderneming. „Ik varieer graag, ik koop alleen als het iets toevoegt en om mijn verzameling te verbeteren. Als ik het niet verkoop, is het ook goed." In die categorie zijn een witte vleugel en een contrabas in het interieur beland, ook al speelt het stel geen noot. „Muziek maakt gezellig".

Servies

In een grote servieskast in de ruime woonkeuken, die een hele wand beslaat, staan behalve allerhande geneverkruikjes, twee soorten blauwwit servies. Ze luisteren naar de namen Beatrix en Butterfly en zijn vroeger geproduceerd door de Nederlandse aardewerkfabriek Societé Ceramique. „Soms kom ik weleens wat tegen of koop ik een mooi reclamebord en dan krijg ik het erbij. Met hoogtijdagen wordt het servies gewoon gebruikt. Soms kan ik mensen blij maken met een ontbrekend of gebroken onderdeel uit hun verzameling, zoals een zoutvaatje of melkkannetje, dat is helemaal mooi".

Tingel tangel

In de huiskamer en in de bijkeuken staan twee prachtig versierde pronkkasten, die uit café's in België en Frankrijk komen. Zij blijken een mechaniek te bevatten. Na het inwerpen van een muntje speelt er een soort muziek zoals gebruikt in films waarin Charley Chaplin speelde. „Men noemt het een mechanische piano, maar het is meer de techniek van een draaiorgel en heet oorspronkelijk een tingeltangel." Die naam doet de kasten inderdaad eer aan.

Liever niet in huis

In koor: „Honden met zwiepende staarten en kleine kinderen, die de wereld aan het ontdekken zijn."

Ruim zien

Soms is de relatie tot café-antiek wat verder weg te zoeken, zoals in het geval van de Volkswagenbus. In de tuin is de voormalige bloemenkiosk, die jarenlang dienstdeed op het plein achter station Haarlem, in gebruik genomen als buitenkeuken alias terrasoverkapping. Her en der liggen in huis picknickmanden, fotoalbums en koffers. „Ik zwicht voor iets, als het warm en nostalgisch gezellig is, als je kan zien dat het geleefd heeft. Dan vind ik het decoratief. Ik wil er zelf met plezier naar kijken, ook al verkoop ik het later misschien weer," aldus Jan.

Komt nog

Jan en Yvonne verheugen zich op komst van de tafel, die van de vader van Jan is geweest. „Die tafel heeft heel Santpoort gezien, zei mijn vader altijd. Er is op gedanst tijdens de Santpoortse feestweek, er is aan gegeten in Chalet De Uilenboom en toen mijn vader in Maastricht ging wonen, verhuisde hij met hem mee. Dat die tafel nu bij mij thuis in mijn eigen keuken een plek gaat krijgen, met alle sporen van gebruik van al die jaren, daar verheug ik mij enorm op", aldus een glunderende Jan. Yvonne benadrukt dat die tafel geleefd heeft. Het zal een prachtige aanvulling op hun steeds veranderende collectie zijn, een tafel met een ziel.

Ook een keer deelnemen aan de rubriek 'Even Binnenkijken'? Laat het weten door een mail te sturen aan service@jutter.nl

BUITEN
KOKEN

Met deze geëmailleerde kookkachel is het heerlijk nazomeren op uw terras.

Zo kunt u nog uren buiten zitten rond een vuurtje en het eten langzaam gaar zien worden.

Vanaf €97,50

www.hetvuurlab.nl

Energie besparen?

Webinar Duurzaam Wonen

Meteoroloog Helga van Leur en Rabobank vertellen tijdens het gratis online webinar meer over energiezuinig wonen en de financieringsmogelijkheden. Met na afloop een virtuele rondleiding langs de woontentoonstelling 'Van Thonet tot Dutch Design' in het Stedelijk Museum. Aanmelden is mogelijk tot 7 oktober. Uiteraard zijn niet Rabo-klanten ook welkom!

Kom maar op met de toekomst

*Aanmelden kan op Rabobank.nl/**RegioSchiphol***

8 oktober
19:30-21:30 uur

Rabobank
Growing a better world together.

Quality time, gewoon, in je achtertuin!

De tuin is een plek voor ontspanning en gezelligheid

Een verborgen paradijs, gemaakt om vrienden en familie te ontvangen op zwoele zomerdagen en knusse winteravonden. Een plek om te dromen met je geliefde en te lachen met dierbaren. Om buiten te koken, te poken in smeulend hout en je longen te vullen met frisse buitenlucht. Ervaar het echte buitenleven, terug naar de basis en het oergevoel!

Buiten koken doe je natuurlijk op een houtgestookt vuur. Dat kan in je eigen tuin maar ook op een andere plek zoals op de camping, in de vrije natuur of bij een andere buitenactiviteit. Het vuur kun je maken op een eigen gemaakte vuurplaats, op een vuurschaal of in een kookkachel, ook wel een terraskachel genoemd. De keuze om een vuur te maken op een vuurschaal of vuurplaats houdt in dat je daarvoor een driepoot nodig hebt. Onder deze driepoot kun je een kookketel of een hangbakplaat hangen.

Doe mee en win...

Wat kun je allemaal bereiden in de heksenketel?

In de heksenketel (kookketel) maak je gerechten zoals soepen, stoofpotten, oliebollen met oud en nieuw, gebakken appelschijfjes of een lekkere curry. Op een bakplaat kun je allerlei verse groenten, vlees, kip, vis of aardappeltjes et cetera bakken. Het koken op een driepoot is wellicht de meest authentieke manier van buiten koken, in de heksenketel maak je de lekkerste gerechten klaar. Als je eenmaal een mooi vuurtje hebt, is niets heerlijker dan uit te buiken onder het genot van een drankje bij de vuurplaats, voordat je moe en voldaan je bed opzoekt. Kijk voor meer informatie op de site van Jansen & Jansen Buiten koken: www.jansenjansenbuitenkoken.nl.

Win een driepootset met heksenketel

Wij verloten een driepootset met hierin: 1,2 meter driepoot, 8 liter kookketel, lange houten lepel en een vuurschaal. Meedoen? Stuur je mail met motivatie naar danielle@wonencrossmedia.nl.

Webinar Duurzaam Wonen

De media staan er vol van en het is steeds vaker het gesprek van de dag: wat doe jij om je woning te verduurzamen? Is het nog wel rendabel om te investeren in duurzame woonoplossingen?

Tijdens het gratis online event Duurzaam Wonen vertellen experts waaronder meteoroloog Helga van Leur en een Duurzaam Wonen adviseur van de Rabobank hoe je de eerste stappen kan zetten in energie besparen en wat dit oplevert. Daarnaast wordt er inzicht gegeven in welke mogelijkheden er zijn om je woning te verduurzamen en hoe je dit kunt financieren. Het webinar wordt op 8 oktober om 19.30 uur live uitgezonden vanuit het Stedelijk Museum Amsterdam. Deelnemers kunnen na afloop van het webinar, onder leiding van de curator van het museum, online de tentoonstelling 'Van Thonet tot Dutch Design' bezoeken.

Meer informatie en aanmelden

Meer informatie en aanmelden via sites.rabobank.nl/mra/duurzaamwonen. Zowel klanten als niet klanten van de Rabobank zijn van harte welkom. (Foto: Ruud Hoornstra)

Gespot op WONEN.nl

Op WONEN.nl vind je de leukste nieuwtjes en trends op woongebied. Hier geven we je een kort overzicht, op de website vind je nog veel meer info!

Duurzame hulp bij warm water 'tekort'

Wil je beschikken over veel warm water op een energiezuinige manier, waarbij je ook nog eens een bijdrage levert aan het terugdringen van de CO2 reductie? Een warmtepompboiler maakt gebruik van de buiten- en binnenlucht en is geschikt voor zowel nieuwbouw- als verbouwingen. Heb je al een elektrische boiler en wil je deze vervangen, dan is de warmtepompboiler hèt antwoord hoe de woning van veel warm tapwater kan worden voorzien.
ATAG Verwarming levert onder het merk Ariston 3 warmtepompboilers, waarbij het model LYDOS speciale aandacht verdient. De Lydos is een zgn. hybride warmtepompboiler, die twee energiebronnen combineert in één product: elektriciteit en duurzame energie.
www.ariston.com

Quooker Fusion Messing Patina

Geef hem de tijd om te rijpen en hij wordt mooier, steeds mooier: de Quooker Fusion Messing Patina Patina is een laag die op het messing ontstaat door oxidatie. Deze verandert langzaam van kleur, en wordt plaatselijk lichter of juist donkerder bruin. Ook het aanraken van het materiaal heeft invloed. Daar waar jouw vingertoppen de kraan vastpakken, verkleurt het oppervlak. Door dit natuurlijke proces wordt jouw kraan veel meer dan die praktische keukenhulp. Een persoonlijk sieraad voor op het aanrecht.
www.quooker.nl

COREtec® STONE CERAtouch

CERAtouch is de jongste telg uit de COREtec familie van meerlagige harde vloeren. We kunnen gerust spreken van een opmerkelijke innovatie die van bij de start de vloerindustrie op zijn kop heeft gezet. CERAtouch combineert het beste van twee werelden: de look & feel van een keramische tegel met het comfort en plaatsingsgemak van een zachte vloer. CERAtouch is verkrijgbaar in een hele reeks van natuurgetrouwe tegel- en steendecoren.
www.coretecfloors.com

PlasmaMade Air Sensor

Met de PlasmaMade Air Sensor heb je 24/7 inzicht in de luchtkwaliteit van jouw woning. PlasmaMade, bekend van de revolutionaire filter voor afzuigkappen, heeft nu een unieke Air Sensor aan het assortiment toegevoegd. Met de Air Sensor meet je de luchtvochtigheid, koolstofdioxide, TVOC (mate van vervuiling) en de temperatuur. De bijbehorende app zorgt er voor dat je de gemeten waardes eenvoudig kunt uitlezen op je smartphone of tablet.
www.plasmamade.nl

Kleur je badkamer

Blauw is een neutrale tint die staat voor rust en zekerheid. Het meubel uit de Finion collectie van Villeroy & Boch is uitgevoerd in het prachtige Midnight Blue waarmee je eenvoudig een tijdloze en moderne badkamer creëert. In combinatie met wit en goud zorgt het voor een luxe uitstraling. De buitenzijde van het Finion bad kan worden uitgevoerd in meer dan 200 kleuren in glans of mat.
www.villeroy-boch.nl

Keramische wastafel Fresco Beat

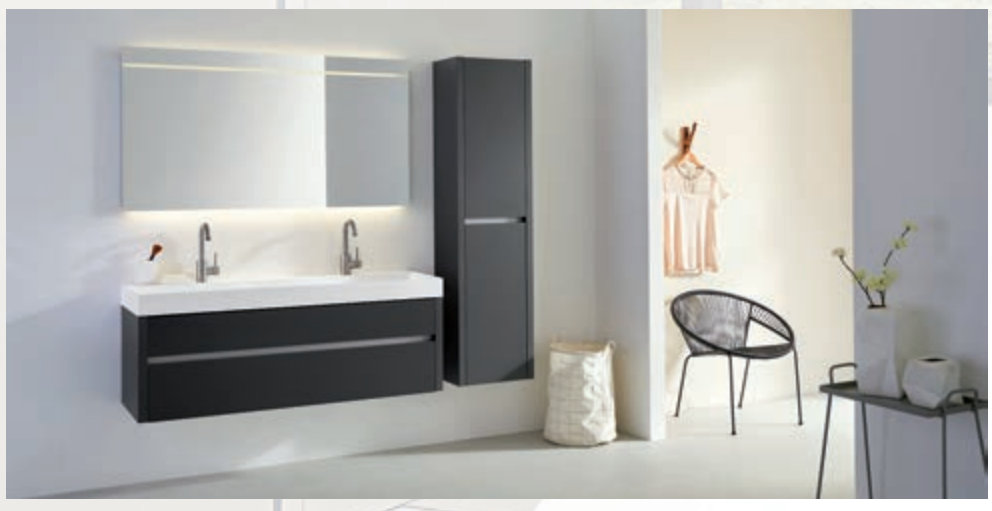

Een elegante collectie wastafels met strakke vormen geschikt voor een moderne tijdloze badkamer. De keramische wastafels zijn met behulp van de nieuwste technieken in Italië vervaardigd. Het dun vormgegeven keramiek geeft in combinatie met het Thebalux kastenprogramma Beat 2.0 je badkamer een fantastische uitstraling en gebruiksgemak voor vele jaren.
www.thebalux.nl

Inbraakwerendheid bij deuren

Denk bij de aankoop van je deuren en schuifdeuren ook aan de beveiliging. Zonder goed inbraakveilig schrijnwerk heeft een elektronisch alarmsysteem geen zin. Aluminium is een erg sterk en bijna onbreekbaar materiaal. Toch zorgde Aliplast ervoor om de veiligheid nog meer te verhogen. Daarna werden alle deuren en schuifdeuren getest op inbraakwerendheid. Aliplast behaalde op alle isolerende systemen een RC2 attest en voldoet daardoor aan alle Europese normen bij nieuwbouwwoningen.
www.aliplast.nl

Gebruiksvriendelijke thermostaat

De Intergas Comfort Touch is een thermostaat met ongekend gebruikersgemak in een verbluffend compact en modern design. Door gebruik te maken van een touchscreen is de bediening intuïtief, eenvoudig en simpel. De compacte afmetingen en het moderne design zorgen ervoor dat de thermostaat probleemloos in elk interieur past. Hij kan eenvoudig worden geïnstalleerd en is zowel verkrijgbaar in een zwarte als witte uitvoering.
www.intergas-verwarming.nl

Huis & Energie helpt je over de groene drempel

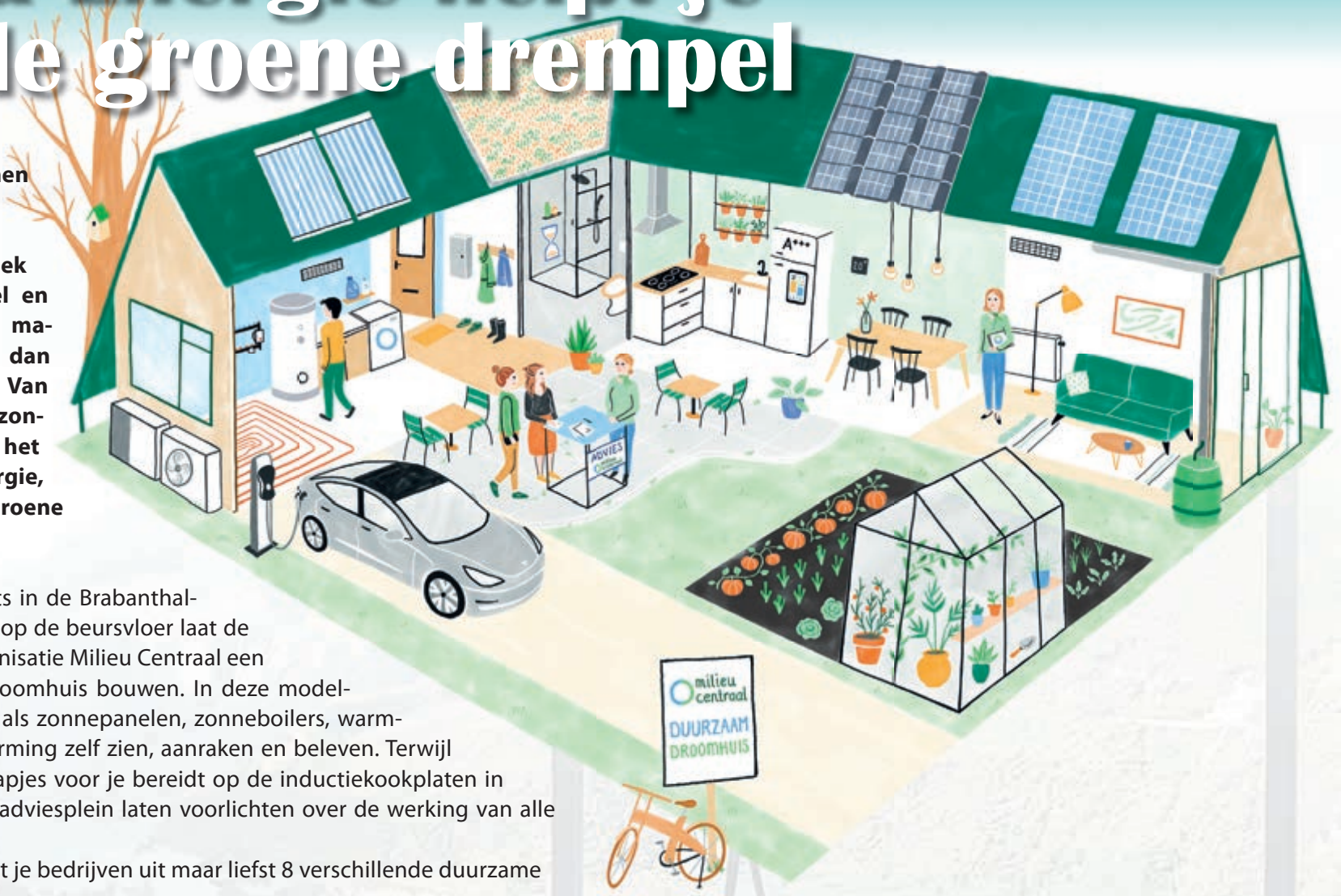

Zelf je huis verduurzamen is dé trend van 2020. Nu we meer thuis zijn, willen veel mensen die plek graag extra comfortabel en klaar voor de toekomst maken. Maar waar moet je dan eigenlijk beginnen…? Van vrijdag 13 tot en met zondag 15 november vind je het antwoord op Huis & Energie, de grootste en leukste groene beurs van Nederland.

Huis & Energie vindt plaats in de Brabanthallen in Den Bosch. Midden op de beursvloer laat de onafhankelijke adviesorganisatie Milieu Centraal een levensgroot Duurzaam Droomhuis bouwen. In deze modelwoning kun je producten als zonnepanelen, zonneboilers, warmtepompen, en vloerverwarming zelf zien, aanraken en beleven. Terwijl een topkok biologische hapjes voor je bereidt op de inductiekookplaten in het huis, kun je je op het adviesplein laten voorlichten over de werking van alle duurzame producten.
Op Huis & Energie ontmoet je bedrijven uit maar liefst 8 verschillende duurzame sectoren! Dit zijn:

Zonne-energie

Bekijk wat voor verschillende zonnepanelen er allemaal zijn en hoe je zonne-energie kan opslaan in een thuisbatterij.

Verlichting, Smart & Domotica

Energie besparen door jouw huis slimmer te maken? Hoe sluit je een draadloze en batterijloze schakelaar aan? Ook dit kan je ontdekken op Huis & Energie.

Ventileren & Koelen

Ontdek op Huis & Energie een mechanische ventilator die op natuurlijke basis werkt. Leer daarnaast alles over een WTW unit.

Financiën & Subsidies

Verduurzamen wordt enorm gestimuleerd en op de beurs leer je alles over de landelijke en gemeentelijke subsidies.

Duurzaam Verwarmen

Leer alles over het verwarmen, koelen en ventileren via jouw vloer, over de beste type warmtepomp die bij je woning past of over verwarmen via infrarood

Woningisolatie

Verduurzamen begint bij isoleren. In slechts 2 dagen kun je jouw dak isoleren. Wat zijn andere stappen? Voor elke type isolatie vind je een exposant.

Elektrisch Vervoer

Tegenwoordig zijn er niet alleen elektrische auto's en fietsen, maar ook 100% elektrische handgebouwde innovatieve E-mopeds. Wie wil dat nou niet proberen?

Duurzaam Wonen

Tweedehands design meubels en producten gemaakt van gerecycled plastic maken je duurzame woning af.

Rondom het Duurzaam Droomhuis komen stands van meer dan 100 bedrijven. Ook kun je deelnemen aan ruim 60 gratis workshops waar je bijvoorbeeld zelf een eenvoudig stappenplan opstelt om je huis te isoleren, of leert hoe je zonne-energie opslaat in een accu. Uiteraard kun je ook ontdekken wat de financieringsmogelijkheden zijn voor verduurzaming en hoe je geld bespaart op je hypotheek of stookkosten. Met een druk op een knop zie je welke subsidies er beschikbaar zijn in jouw gemeente.

Huis & Energie vindt plaats van vrijdag 13 tot en met zondag 15 november in de Brabanthallen in Den Bosch. Om de bezoekers te spreiden en piekdrukte te vermijden, moet je je vooraf registreren voor een specifieke dag en tijdslot. Uiteraard zijn er voldoende hygiënemiddelen beschikbaar en wordt er gewerkt met brede gangpaden en aangepaste routes bij knelpunten. Kort voor de beurs ontvang je heldere regels waardoor een veilig en verantwoord beursbezoek wordt gegarandeerd.

HUIS & ENERGIE

Ontvang **€5,- EARLYBIRD korting** met de code: **20HEWONENNL**

Oktober: de tuin voorbereiden op de winter

De oktobermaand is bij uitstek de maand om de tuin voor te bereiden op de winter. Het is nog niet koud en over het algemeen telt oktober behoorlijk wat mooie, droge herfstdagen. Perfect weer dus om in de tuin te gaan werken. Waar moet je zoal aan denken?

Gazon

De blaadjes vallen weer massaal van de bomen. Het is zaak om die steeds uit je tuin te verwijderen. Zorg er in elk geval voor dat ze niet op het gazon blijven liggen. Als zich daar een dikke laag bladeren vormt, verstik je daarmee het gras. Bovendien worden die bladeren bij regen nat, waardoor er een rottingsproces gaat ontstaan. Niet alleen de bladeren zelf, maar ook het gazon rot dan gemakkelijk weg. Neem een bladhark of bladblazer en ga aan de slag. Gooi alle bladeren op een composthoop, zodat ze op natuurlijke wijze kunnen worden afgebroken.

Bomen, struiken en planten

Het is tijd om te gaan snoeien! Houd er wel rekening mee dat niet alle bomen in deze tijd van het jaar klaar zijn voor de snoeischaar. De walnoot, ahorn, berk en beuk bijvoorbeeld, laat je voorlopig nog even met rust. Deze bomen bloeden sterk in de herfst en mogen daarom pas in het voorjaar gesnoeid worden. Wel kun je volop aan de slag met de liguster, Japanse hulst en taxus. Deze soorten kun je juist nu flink terugsnoeien, waardoor je de groei stimuleert. Het gevolg zal zijn dat ze in het voorjaar nieuwe uitlopers gaan krijgen. Heb je last van insecten in je (fruit)bomen? Er zijn speciale lijmbanden in de handel die je rond de stam van de boom kunt wikkelen. Dit is overigens ook de ideale tijd om jonge fruitbomen te planten. Zolang het niet vriest, zullen ze letterlijk hun wortels uitslaan in de nieuwe grond, om volgend jaar krachtig te kunnen groeien.

Vaste planten en bloemen

Spraken we hierboven over het verwijderen van bladeren van je gazon, bij bodembedekkende planten kun je die bladeren gerust laten liggen. Dit type planten vindt het namelijk wel fijn om een beetje bescherming te krijgen tegen de kou. Controleer bij het verwijderen van uitgebloeide planten even of er nog zaden in zitten. Die kun je alvast bewaren voor volgend jaar! Sommige planten hebben tijdens de winter extra bescherming nodig. Er zijn soorten die niet tegen vorst kunnen, de dahlia is daar een mooi voorbeeld van. Die haal je het beste op tijd naar binnen, zodat je er volgend jaar opnieuw van kunt genieten. En ook bij het snoeien van vaste planten en bloemen geldt dat je dit per soort moet bekijken. Zoek in de plantengids op of snoeien in deze tijd wel of niet gewenst is. De aster is een goed voorbeeld van een plant die in kwaliteit achteruit gaat wanneer je die in het najaar snoeit. Wacht in dat geval tot in het voorjaar met het grijpen naar de snoeischaar.

De groentetuin

In de moestuin valt op dit moment niet zo heel veel te doen. Staan er nog verwelkte planten in, verwijder die dan niet geheel, maar schoffel ze onder de grond. Daarmee bereik je dat de aarde een beetje los blijft. Waarschijnlijk heb je de meeste groente allang geoogst, want groente overleeft de winterse vorstperiode over het algemeen niet. Een uitzondering daarop is de boerenkool, die je juist moet laten staan tot de eerste nachtvorst achter de rug is. Doe je dat niet, dan zal de plant een (te) bittere smaak houden. Door de nachtvorst produceert de plant suikers, die zorgen voor een betere smaak van het gewas. Heb je rabarber in de tuin staan? Als je de plant pakweg acht à tien jaar hebt staan, kun je die delen. Houd er dan wel rekening mee dat de plant vervolgens een tijdje rust nodig heeft. Dit houdt in dat je in het jaar erop niet kunt oogsten. Planten in een pot kun je in deze tijd van het jaar eenvoudig zelf verplaatsen naar een beschutte plek. Zo voorkom je dat ze de vorstperiode niet overleven. Vaste planten in je tuin kun je eventueel afdekken met een laag bladeren.

Denk aan de dieren

De herfst is de tijd waarin veel dieren een onderkomen zoeken voor de winter. Als je een stapel stenen in je tuin hebt liggen of een berg hout, bestaat de kans dat zich daaronder inmiddels wat dieren hebben verzameld om aan hun winterslaap te beginnen. Daarom is het verstandig om die materialen nu niet meer te verplaatsen. Egels zoeken vaak een plekje onder een stapel bladeren. Belangrijk is dat zo'n stapel niet te groot en te zwaar is, want dan kan het beestje stikken als de bladeren door regen aan elkaar gaan plakken en een luchtdichte laag vormen.

Deze kleur als ook duizend andere zijn verkrijgbaar in hoogwaardige SIKKENS producten

Tijd voor een nieuwe vloer...?

Dit zijn de actuele trends!

Een nieuwe vloer (laten) leggen is een omvangrijke klus. Bovendien is het een investering voor de lange termijn. Iets om goed over na te denken dus! Het is belangrijk dat de vloer past bij het meubilair, zodat het geheel goed tot zijn recht komt. Het aanbod in vloeren is enorm groot. Ons advies luidt om niet overhaast te besluiten en op zoek te gaan naar voorbeeldvloeren, waardoor je goed kunt zien wat het effect van een bepaalde keuze precies is. Pas als je een wat grotere oppervlakte kunt bekijken, krijg je een goed beeld van hoe je vloer er uiteindelijk uit zal gaan zien. En net zoals bij meubels heb je ook bij vloeren diverse trends.

Scandinavische invloeden

Voor veel mensen heeft Scandinavië een onweerstaanbare aantrekkingskracht. De prachtige, bergachtige omgeving in combinatie met de serene stilte die je er in veel gebieden nog aantreft, spreekt velen aan. Het gevoel dat een reis door Scandinavië oproept, vertaalt zich in een nieuwe vloerentrend. Met laminaat en PVC in een lichte tint leg je de basis voor de Scandinavische look in huis. Combineer het met lichte meubelen en natuurlijke accessoires voor een optimaal resultaat.

Visgraat blijft geliefd

Al jaren is de visgraat niet weg te denken uit het vloerenaanbod. Logisch, want een houten vloer met een visgraatmotief straalt warmte en gezelligheid uit. Bovendien voelen houten vloeren ook behaaglijk aan wanneer je er met blote voeten overheen loopt. Dat laatste kan zeker niet van elk type vloer gezegd worden. Heb je jonge kinderen in huis en wordt er veel gekliederd? Denk dan nog een keer na of dit wel de meest praktische keuze is, want een houten vloer vereist veel onderhoud.

PVC: Van alle markten thuis

Met een vloer van PVC heb je legio mogelijkheden. Je kunt het zo gek niet bedenken of er is wel een variant in te krijgen. In deze categorie heb je vloeren die vrijwel niet van een echte houtvloer te onderscheiden zijn, maar net zo gemakkelijk kies je ook voor een tegelvloer van PVC. Relatief gemakkelijk in het onderhoud, ook ideaal in combinatie met vloerverwarming en - ook niet onbelangrijk - verrassend betaalbaar. Geen wonder dat PVC in de vloerenmarkt snel wint aan terrein.

Ga voor industrieel

Een aantal jaren geleden deed de industriële look zijn intrede in de vloerenwereld. Daaraan lijkt voorlopig nog geen einde te komen. Een betonvloer is de laatste tijd heel geliefd. Dat hoeft natuurlijk niet werkelijk beton te zijn, er zijn verschillende mogelijkheden om in visueel opzicht hetzelfde effect te bereiken. Denk bijvoorbeeld aan een gietvloer of het leggen van marmoleum of linoleum met de uitstraling van een betonvloer. Laat je informeren door een specialist over de vele mogelijkheden.

SCHNEIDER

Feel the emotion

Laat je verrassen door de Schneider retro huishoudtoestellen,
verkrijgbaar in 11 verschillende kleuren

Onze toasters en waterketels vind je reeds vanaf € 79,
de koel-vriescombinaties zijn beschikbaar vanaf € 699.

ELECTRO WORLD HARTELUST

Oosteinderweg 279 • 1432 AV Aalsmeer
Tel. 0297-326454 • info@hartelust.nl
www.hartelust.nl

Acht praktische tips voor het verbouwen van je huis

Een flinke verbouwing van je huis is iets waar je niet zomaar aan begint. Er komt veel expertise aan te pas. De kosten kunnen behoorlijk oplopen, zeker als je geen goede afspraken hebt gemaakt. En hoe zit het met de regelgeving in jouw gemeente? Lees de praktische tips hieronder.

1. Weet wat je precies wilt
Hoe logisch het ook klinkt, hier kan het al fout lopen. Als iemand meer ruimte wil en besluit een aanbouw te laten plaatsen, is het noodzakelijk om alle opties te bezien om te voorkomen dat het eindresultaat een tegenvaller wordt.

2. Wat is bouwkundig gezien mogelijk?
De huiseigenaar blijft verantwoordelijk voor de verbouwing en niet de aannemer. Schakel dus altijd een bouwkundig expert in. Zij kunnen een bouwkundige opname verzorgen en bepalen wat constructief wel en niet kan. Indien nodig kunnen ze ook toezicht houden op de verbouwing.

3. Welke regelgeving is er?
Als verantwoordelijke voor de verbouwing zul je zelf zeker moeten weten wat wel en wat niet kan. Is er sprake van een beschermd stadsaanzicht? Zijn er bestemmingsplannen waardoor je verbouwing kan worden gefrustreerd? Hebben buren inspraak in jouw verbouwingsplannen? Neem deze zaken beslist niet te licht op en vraag eventueel advies bij een expert.

4. De constructietekening
Als je met een beperkte schets of plan een offerte aanvraagt, loopt dat regelmatig fout. Vraag minstens drie offertes aan op basis van een complete constructietekening. Zo voorkom je fouten en meerwerk.

5. Kies de beste aannemer en niet altijd de goedkoopste
Goedkoop kan bij een verbouwing ook duurkoop worden. Probeer de beste aannemer te vinden met een aannemelijke prijs, dat kan ook de goedkoopste zijn. Maak voor jezelf een lijstje wat jij het belangrijkste vindt, zoals snelheid of goede communicatie. Informeer ook eens bij familie of kennissen of zij je een goede aannemer kunnen aanbevelen.

6. Bewaak je budget
Een budget waarin praktisch geen ruimte is voor tegenvallers zal al gauw tot problemen leiden. Er is nu eenmaal vaak eerder sprake van meerwerk dan van minderwerk. Tenzij het je dagelijks werk is, kun je bij het opstellen beter de hulp inroepen van een expert, een architect of een andere bouwkundig expert. Die weet welke punten in het budget horen en kan ze ook beter inschatten.

7. Neem de tijd voor de verbouwing
Sneller verbouwen betekent niet dat er ook goedkoper zal worden gewerkt. Een te hoge tijdsdruk zorgt voor stress en dat vergroot de foutkansen. Een verbouwing kost nu eenmaal tijd en een vakman kan zoiets beter inschatten. Houd altijd rekening met mogelijke vertragingen en laat niet te veel afhangen van een tijdige oplevering.

8. Overleg met de buren
Ook als het niet verplicht is, zal overleg met de buren je in ieder geval goodwill opleveren. Misschien zijn er zelfs buren die ook een (deel van de) verbouwing willen laten doen. Het combineren van zaken als schilderwerk en tuinverbetering levert vaak prijsvoordelen op en daar is iedereen dan weer blij mee.
BRON: Wonen.nl

Kom tot rust
op onze actiebank!

Bank TANIA. Comfortabele, kwalitatief hoogwaardige, ruime hoekbank. 282x220 cm, inclusief 1 gemotoriseerde relax-zitplaats, in de stof zoals afgebeeld **nu voor 2195,-** Extra hoofdsteun 90,-

HONCK
CREATE YOUR OWN HOME

*Vraag naar de voorwaarden

COLORS @HOME VAN KREUNINGEN
woninginrichting

Industrieweg 42 | 3641 RM Mijdrecht | Telefoon (0297) 28 31 13
Fax (0297) 28 87 87 | E-mail vankreuningen@colorsathome.nl

philippo keukens

Ook voor het vervangen van inbouwapparatuur, werkbladen, kranen

KEUKENS ~INBOUWAPPARATUUR ~ WERKBLADEN
Aalsmeerderweg 83, 1432 CH Aalsmeer T. 0297-361606 info@philippo.nl
www.philippo.nl

Slim en voordelig je woonkamer restylen

Raak je een beetje uitgekeken op het interieur van de woonkamer? En is het budget niet toereikend voor een complete make-over? Geen probleem! Met onze tips zorg je voor een frisse nieuwe aanblik zonder dat het je veel kost.

Ruimte geeft rust

Sommige mensen hebben de neiging om hun woonkamer vol te proppen met allerlei accessoires. Hier geldt echter dat overdaad schaadt. Je kunt beter zorgvuldig wat elementen kiezen en de rest weglaten. Probeer eens om alle losse spulletjes in je woonkamer weg te halen en daarna die spullen opnieuw in te delen, maar dan op een heel andere manier. Sla eventueel wat dingen op voor gebruik op een later moment. Alleen al door dingen een nieuwe plek te geven, kun je een totaal nieuwe beleving creëren. Als je er daarbij tegelijk voor zorgt dat het niet te vol wordt, ben je slim bezig! Neem er rustig te tijd voor, probeer verschillende combinaties uit en laat de dingen weg waar je al op was uitgekeken.

Verplaats het meubilair

Als je het echt rigoureus wilt aanpakken, verplaats je ook het meubilair. Hier kun je het beste een plan voor maken, zodat je het gefaseerd kunt aanpakken. Je zou bijvoorbeeld de kamer kunnen spiegelen, maar je kunt ook experimenteren met de ruimte door bijvoorbeeld een hoekbank een kwartslag te draaien of een tafel anders op te stellen. Pas je verlichting aan op de nieuwe situatie voor een optimaal resultaat.

Creëer luxe

Een luxe sfeer in huis zit vaak in minimale aanpassingen. Een boekenkast, waarin alles willekeurig is geplaatst, kan rommelig ogen. Door de boeken bijvoorbeeld op kleur in te delen, geef je blijk van doordacht handelen. Je hebt dan meteen een heel andere aanblik gekregen. Verder geldt ook hier: less is more! Kies liever enkele grote items ter decoratie, in plaats van allemaal kleintjes. Een kleine ruimte zoals de hal kun je vrij simpel verfraaien door er een grote vloervaas neer te zetten. Een grote plant op een bijzettafeltje is ook een leuk idee! In de woonkamer kun je bijvoorbeeld een nieuwe lamp boven de eettafel hangen. Bekijk eens wat voorbeelden van grote hanglampen, vaak geldt in dit soort situaties: hoe groter, hoe beter.

* Vraag naar de voorwaarden. Druk- en zetfouten voorbehouden.

GOEMANS TAPIJT & SLAAPCOMFORT
ZIJDSTRAAT 23, AALSMEER
0297-324541
WWW.GOEMANSTAPIJT.NL

KOM NAAR ONZE 1000 M² WOONWINKEL

Gerard Keune Meubelen ..en laat u inspireren

EETTAFELS OP MAAT • SALONTAFELS OP MAAT
BOEKENKASTEN OP MAAT • VITRINEKASTEN OP MAAT
LINNENKASTEN OP MAAT
VLOERDELEN VAN HOUT, PVC en AVATARA 3-D PRINT
(niet van echt hout te onderscheiden!)

Schans 7-11 • 1421 BA Uithoorn • 0297-561633
info@gerardkeune.nl • www.gerardkeune.nl

Koken op inductie heeft de toekomst

Van oudsher koken veel Nederlanders op een gasfornuis. Nu de gaskranen dichtgedraaid worden, gaan veel mensen alvast op zoek naar alternatieven. Koken op inductie wordt steeds populairder, maar we zien dat er nog behoorlijk wat misverstanden over deze optie bestaan. Het basisprincipe van een inductiekookplaat berust op een natuurkundig verschijnsel. In de kookplaat wordt de netspanning omgezet in spanning van andere frequentie en zo wordt magnetisch veld gegenereerd. Wanneer je op de kookplaat een pan zet met een bodem die te magnetiseren is, gaat door de bodem van die pan een wervelstroom lopen. Door de weerstand van de pan wordt die stroom omgezet in warmte.

Veilig koken

De bodem van de pan wordt heet, de kookplaat in principe niet. Natuurlijk neemt de glasplaat wel enige warmte van de pan over, dus koud zal het tijdens het koken niet zijn. Maar de kans om jezelf te verbranden aan een inductiekookplaat is veel kleiner dan bij een gasfornuis, waarbij bepaalde delen letterlijk gloeiend heet kunnen worden. Bij een traditioneel gasfornuis heb je kans op lekkage en daarmee op ontploffingsgevaar. Dat gevaar is er ook wanneer je op een mobiel gasstel (met een gastank) kookt. In dat opzicht is een inductiekookplaat dus een veilig alternatief.

Tijd besparen

Je pan is bij gebruik van een inductiekookplaat veel sneller op de gewenste temperatuur. Dit houdt in dat je aardig wat tijd kunt besparen. Bovendien is na afloop het onderhoud ook veel sneller uit te voeren. Bij een gasfornuis moet je eerst wachten tot het ding goed is afgekoeld, omdat je anders je handen zou verbranden bij het schoonmaken. De gaspitten zelf zijn een verzamelplaats voor vuil en laten zich lastig schoonmaken. De inductiekookplaat is een gladde glazen plaat, die snel na gebruik is afgekoeld. Je kunt er dus vrij snel na het koken een doekje overheen halen.

Je pannenset

Als je overstapt van koken op een gasfornuis naar koken op inductie, is het van belang dat je pannen daar geschikt voor zijn. Dat hoeft echter niet te betekenen dat je meteen een compleet nieuwe pannenset moet aanschaffen. Veel pannen zijn al geschikt voor koken op inductie. Belangrijk is vooral dat de onderkant van de pan mooi vlak is. Als er krommingen of deukjes in de bodem zitten, maakt de pan geen goed contact met de glazen plaat. Juist dat contact is nodig om het magnetisch veld te activeren. Probeer het gewoon eens uit met je huidige pannen. Met een beetje geluk werkt alles prima en kun je zo overstappen.

Ontmoedigingsbeleid

De komende jaren zullen de gasprijzen geleidelijk steeds verder stijgen. De regering kiest voor een ontmoedigingsbeleid om ons te drijven in de richting van een duurzame oplossing. Immers, het gasverbruik kan alleen omlaag gaan als meer mensen overschakelen op alternatieve warmtebronnen. Als je gasfornuis toch al aan vervanging toe is, loont het zich dus zeker de moeite om nu alvast over te stappen naar koken op inductie. (Foto: pixabay.com)

Diverse activiteiten in bibliotheken

Terug in de tijd tijdens de Kinderboekenweek

Aalsmeer - De Kinderboekenweek van 30 september tot 11 oktober staat dit jaar in het teken van geschiedenis, met sfeervolle voorstellingen en creatieve workshops in alle vestigingen van de Bibliotheek Amstelland. Boeken en verhalen brengen geschiedenis tot leven. Zo wordt de wereld van vroeger tastbaar en begrijp je de wereld van nu beter. De Bibliotheek nodigt kinderen uit om actief met geschiedenis aan de slag te gaan. Zo maak je nieuwe herinneringen voor het leven!

Voorstelling Lampje
Op woensdag 30 september om 15.30 uur komt kinderboekenschrijfster Annet Schaap naar Bibliotheek Amstelveen Stadsplein voor de sprookjesachtige vertelvoorstelling Lampje, naar haar gelijknamige bestseller. Heb je een leuke, spannende vraag voor Annet? Stuur 'm op voor 28 september en maak kans op een persoonlijk antwoord én een boekenpakket.

Creatief met vinyl
Op vrijdag 2 oktober gaat men om 15.30 uur in de bieb Stadsplein aan de slag met vinyl en poezie. Laat je inspireren door de cover van een ouderwetse langspeelplaat. Met speelse schrijfoefeningen schrijf jij je tekst op een vinylplaat! Ook zijn er vier workshops van de Maakplaats in Stadsplein, Westwijk of Uithoorn. Je gaat terug in de tijd en maak je een stopmotion video over vroeger (7 tot 9 jaar) of bouwt een verhaal over ridders en prinsessen met Duplo (4 tot 6 jaar).

Ridders in Aalsmeer
Joes Bonen sluit de Kinderboekenweek af op zaterdag 10 oktober om 10.30 uur in de Bibliotheek Aalsmeer. Ze voert de grappige, muzikale theatervoorstelling 'Deze ridder zegt nee' op voor kinderen van 3+. Over een lief riddertje, een grote draak, je alleen voelen en een bijzondere vriendschap.

Beleef de Kinderboekenweek in de Bibliotheek en kijk voor alle informatie en kaartverkoop op www.debibliotheekamstelland.nl/kinderboekenweek2020.

"Het is de gezondste dorstlesser"

Waterpunt OBS Samen Een officieel geopend

Aalsmeer - Op maandag 21 september vond de opening van het watertappunt van OBS Samen Een plaats. De leerlingenraad en directrice Ivica Timman van Samen Een, Jolanda Moolhuijsen van de Rabobank en Micha Hoogewoud van JOGG Aalsmeer waren aanwezig voor dit feestelijke moment. OBS Samen Een installeerde begin maart het watertappunt op het schoolplein, maar vanwege COVID-19 werd de officiële opening uitgesteld. De Drink Water Week, die plaatsvindt van 21 tot en met 27 september, was het moment om de school nog even in het zonnetje te zetten.
Het watertappunt is mogelijk gemaakt dankzij de subsidie Watertappunt van Gezonde School en financiële steun van De Rabobank. "Met het watertappunt is water drinken nog toegankelijker voor de leerlingen. Neem een bidon mee naar school en vul deze in de school óf op het schoolplein tijdens het spelen. Naast de gemak zien we ook dat het watertappunt extra bewustzijn creeert bij docenten, leerlingen en ouders/verzorgers", legt Micha Hoogewoud uit. De JOGG-regisseur zet zich in voor een gezonde jeugd en een gezonde toekomst en (meer) water drinken is een belangrijk onderdeel daarvan.
Tijdens de Drink Water Week fietst Micha door Aalsmeer en Kudelstaart met de gloednieuwe waterbar. Deze 'bakfiets' maakt het water drinken nog leuker doordat je gemakkelijk je water kan pimpen met munt, citroen of aardbei. "Tijdens deze week willen we zeven dagen lang extra aandacht vragen voor water drinken. We laten kinderen, ouders en partners zien dat water drinken leuk, lekker en makkelijk is. Het is de gezondste dorstlesser."

Zaterdag live-uitzending

Maud Noordam in finale Junior Songfestival

Aalsmeer - Aanstaande zaterdag 26 september vindt het Junior Songfestival 2020 plaats in Ahoy Rotterdam. Helaas zonder publiek, maar wel met een Aalsmeerse jongedame als finalist op het podium. Maud Noordam (14) werd in februari met nog 10 andere talentvolle kinderen geselecteerd als finalist voor dit jaarlijkse evenement. Met de drie meiden Demi, Jayda en Naomi werd door het AVRO TROS team van het Junior Songfestival een girlband gevormd, genaamd UNITY.
Robert Dorn, producer, schreef en produceerde voor UNITY het liedje 'Best Friends'. Een song die de meiden op het lijf geschreven is. In het afgelopen half jaar hebben ze veel gerepeteerd, maar zijn ze ook echte 'best friends' geworden. Niet alleen tijdens de vele repetities zagen ze elkaar, ook daarbuiten hebben ze al heel veel leuke dingen samen meegemaakt. En ze zijn nog niet van plan om daar mee te stoppen.
Maar eerst de finale. Het wordt een geweldige show, die live uitgezonden wordt op NPO Zapp om 19.25 uur. De presentatie is in handen van Romy Monteiro en Buddy Vedder. Een vakjury (Duncan Laurence, Emma Heesters en Ronnie Flex) en kinderjury (Matheu Hinzen en de meiden van 6times) zullen hun punten geven aan UNITY en de andere 3 acts. Maar ook thuisstemmers kunnen mee bepalen wie er Nederland zal vertegenwoordigen tijdens het Junior Eurovisie Songfestival.
Het zou toch geweldig zijn als Maud met haar girlband UNITY met deze eer mag strijken. Stem dus aanstaande zaterdag op UNITY! Via www.juniorsongfestival.nl kan alvast gekeken en geluisterd worden naar de liedjes die mee doen en op zaterdag kan via de website gestemd worden. Volg UNITY ook op instagram: @unitygirlband

Basketbalcompetitie

Nipt verlies na spannende wedstrijd U12 in Alkmaar

Aalsmeer - Op zaterdag 19 september stond de U12 van BV Aalsmeer al weer klaar voor hun tweede wedstrijd dit seizoen, dit keer uit tegen Alkmaar Guardians. Na de overtuigende overwinning van vorige week, werd de wedstrijd deze week een heel stuk spannender.
De aanloop naar de wedstrijd was wat rommelig, er leken weinig spelers beschikbaar te zijn door blessures en afmeldingen op het laatste moment wegens ziekte.
Gelukkig stonden er dit weekend ook twee nieuwe spelers klaar om hun eerste wedstrijd ooit te spelen, waardoor het team met 7 spelers aan de wedstrijd begon.
De strijd werd deze week geleverd door Freek, Gioia, Noah, Rijck, Rosa, Wouter en Yuna. Aalsmeer wist de wedstrijd goed te beginnen door al snel de eerste score te maken. Alkmaar liet dit niet zomaar gebeuren en zette gelijk het gas erop waardoor zij uitliep tot een 7-2 voorsprong. Daarna blijkt dat Alkmaar en Aalsmeer echt aan elkaar gewaagd zijn, Aalsmeer vecht zich terug in de wedstrijd en komt hierdoor 1 punt voor te staan, 7- 8. Om en om scoren de teams waardoor de ruststand 13-14 is in het voordeel van Aalsmeer.
Na de rust pakt Alkmaar de leiding en weet uit te lopen tot een stand van 21-17. Na wat aanwijzingen van de coach weet Aalsmeer de basket weer goed te vinden en brengt de stand in een keer naar 21-25 in haar voordeel. In een nek-aan-nek race gingen de teams richting het eindsignaal van de wedstrijd.
Om en om pakten de teams een puntje voorsprong, aan het einde trekt Alkmaar net aan het langste eind en weet de wedstrijd winnend af te sluiten met een stand van 33-32. De toeschouwers hebben deze week een prachtige wedstrijd kunnen zien, een met veel inzet en heel veel spelvreugde!

Zondag in Proosdijhal
Komende zondag 27 september speelt de U12 een thuiswedstrijd om 12.00 uur in sporthal De Proosdijhal in Kudelstaart. Lijkt het jou ook leuk om te komen basketballen? Dan ben je altijd welkom voor gratis proeftrainingen op dinsdag- en donderdagavond. Kijk voor meer informatie op www.bvaalsmeer.nl.

Voetballes van toptrainers

Juventus Masterclass voor jeugd bij SCW Rijsenhout

Rijsenhout - Maandag 12 oktober komt het grote Juventus naar SCW in Rijsenhout. Drie toptrainers van de 'Oude Dame' uit Turijn zullen daar de Juventus Masterclass voor jonge voetballers verzorgen. Alle jongens en meisjes geboren tussen 2004 en 2014 kunnen een onvergetelijke en leerzame voetbaldag beleven. Er is 'slechts' plek voor 96 spelers.
Al sinds 2011 werkt sportmarketingbureau SportsGen uit Wormer samen met de recordkampioen uit Italië. Iedere herfst- en meivakantie komt Juventus met drie professionele jeugdtrainers naar Nederland om kinderen kennis te laten maken met de manier zoals Dybala, Ronaldo, Pjanic en Mathijs de Ligt dagelijks trainen. De ervaring leert dat de jongens en meisjes een geweldige dag beleven die om 10.00 uur start en rond 15.30 uur eindigt.
Voetbalvereniging SCW zal gastheer zijn van de Italiaanse wereldclub. Namens de club is bestuurslid Pieter de Breuk trots op de komst van Juventus: "Het gebeurt natuurlijk niet iedere dag dat er trainers van Juventus op ons complex komen. Wij hebben contact gezocht met organisator SportsGen die ik ken van andere voetbalactiviteiten in onze regio. Zij waren direct enthousiast. Voor SCW is het natuurlijk een prachtige affiche waar we erg trots op zijn. Naast onze eigen jeugdleden heten wij dan ook alle andere voetballers uit de omgeving van harte welkom op ons prachtige complex. Samen met Juventus zullen wij er voor iedereen een feestdag van maken."
Alle jongens en meisjes kunnen zich vanaf dit moment inschrijven. Lid zijn van een voetbalclub is niet nodig. Kijk voor meer informatie op: www.scwrijsenhout.nl. Stuur voor inschrijven een mailtje naar SCW: Juventus@scwrijsenhout.nl

Kom korfballen bij VZOD

Kudelstaart - Ondanks corona is het korfbalseizoen bij VZOD weer gestart. Zoek jij een nieuwe sport, misschien heb je net je zwemdiploma gehaald of heb je weleens ergens anders gekorfbald, kom dan eens kijken bij korfbalvereniging VZOD aan de Wim Kandreef. VZOD is een Kudelstaartse vereniging, maar ook als je in Aalsmeer, de Kwakel of Uithoorn woont, ben je van harte welkom. Korfbal is een leuke teamsport met jongens en meisjes in één team. Je maakt veel vrienden en vriendinnen en daardoor is het extra gezellig. Korfbal doe je binnen en buiten. In het najaar en in het voorjaar korfbal je buiten en in de winter korfbal je binnen in een sporthal. Maar VZOD is meer dan alleen korfbal: zo worden er allerlei (jeugd)activiteiten, feestjes, toernooien, discoavonden, en onder andere een jeugdkamp georganiseerd. Kortom, een open vereniging waar iedereen zich snel thuis voelt. Voor kleuters organiseert VZOD spelletjesochtenden op zaterdag van 10.30 tot 11.30 uur. De groepen 3 tot en met 8 van de basisschool trainen op dinsdag en donderdag van 18.30 tot 19.30 uur, het voortgezet onderwijs op dinsdag en donderdag van 19.00 tot 20.00 uur en volwassenen op dinsdag en eventueel donderdag vanaf 20.30 uur. Op zaterdag worden de wedstrijden gespeeld.

Zin om een keer me te trainen?
Dat kan! Kijk voor meer informatie of contactgegevens op www.vzod.nl of mail naar TC@vzod.nl

AAS Online Jeugdschaakcompetitie

Van Italiaanse partij naar een Schots gambiet

Aalsmeer - Aan de tweede ronde van de Online Jeugdcompetitie deden elf jeugdspelers mee. Pieter kwam niet online tegen Merlijn, waardoor Merlijn een reglementair punt scoorde. Het niet doorgaan van deze partij was extra jammer, omdat David was uitgeloot en er hierdoor drie spelers geen partij hadden. Marien werd weggevaagd door Christiaan, die een goede partij speelde. Het prestige duel der Luken zag Luuk B. met e4 openen, waarop Luuk V. met een Siciliaan antwoordde en wel een versnelde Draak. In een complex middenspel sloeg zwart op b2 in en een bekende schaakgezegde is 'sla nooit op b2, ook niet als het goed is'. Wit kreeg dan ook een goed initiatief voor de geofferde pion en daarna een koningsaanval. Zwart moest keepen en verloor de a-pion, zodat Wit daar een vrijpion had. Luuk B zag kans om de stukken te ruilen en in tijdnood liet Luuk V een tweede vrijpion doorlopen en ging geruisloos ten onder. De volgende partij was PBloem tegen Itsjeboybryan, oftewel Pepijn versus Bryan. Pepijn speelde een Konings Indische Aanval waarop Bryan met e5 antwoordde. Wit verloor een kwaliteit in de opening, maar kreeg wat compensatie door slordig spel van zwart. Zwart begon nu een koningsaanval dat veel te veel materiaal kostte en al snel had wit drie stukken tegen een toren. Na enige verwikkelingen ging ook de zwarte dame ten onder en werd Bryan vakkundig mat gezet.
Tenslotte zus Merel Bloem tegen Robert Vermeulen, het werd een miniatuurtje. De partij begon als een Italiaanse partij en ging daarna over in een Schots gambiet waar wit een pion had kunnen winnen. Wit offerde echter een pion en won een stuk voor nog een pion. Zwart bleef te lang met zijn dame op de e-lijn staan en Merel maakte daar fraai gebruik van en won de dame. Daarna werd de zwarte koning uitgerookt en was 19. Dg5 mat, in nog geen 20 zetten.
Door Ben de Leur

Tafeltenniscompetitie

Bloemenlustteams 2 en 3 winnen overtuigend

Aalsmeer - Bloemenlust 1 speelde een uitwedstrijd tegen de 'buren', Amstelveen 4. De partijen waren bijna allemaal behoorlijk in evenwicht en spannend tot het einde. Vijf wedstrijden hadden een vijfde game nodig om de beslissing te brengen, waarvan er drie in het voordeel van Bloemenlust eindigde. Na een 3-1 tussenstand in het voordeel van Amstelveen, kwamen de bezoekers uit Aalsmeer terug tot 3-3 door vijf overwinningen van Dirk Biesheuvel en Bart spaargaren.
De volgende twee partijen gingen echter zeer nipt in vijven verloren voor Dirk en Johan Berk, waardoor Amstelveen weer uitliep naar 5-3. Uiteindelijk kwam laat op de avond de 5-4 eindstand op het scorebord door een prima zege van Bart Spaargaren, wederom na een beslissende vijfde game. Invaller Dirk Biesheuvel wist heel knap twee partijen te winnen, evenals Bart Spaargaren. Ondanks drie spannende wedstrijden bleef Johan Berk deze avond helaas met lege handen.
Na de 8-1 thuisoverwinning vorige week, haalde Bloemenlust 2 nu nog steviger uit door in de uitwedstrijd TSTZ Haarlem 6 met 0-9 te verslaan. Ed Couwenberg, Dirk Biesheuvel en Danny Knol bleken onverslaanbaar voor de gastheren in Haarlem. Met 17 punten (uit 18) gaat Bloemenlust 2 fier aan de leiding in de 4de klasse.

Bloemenlust 3 speelde thuis tegen Spaarne 9 uit Haarlem. Goed spelend won Philippe Monnier al zijn partijen. Horst Krassen en Frans Ravesteijn wonnen elk twee partijen. Er was maar één partij die in vijf games gespeeld werd, door Philippe die de partij nog knap wist te winnen na twee games te hebben achter gestaan. Einduitslag: 7-2.

Basketbal: Overtuigende overwinning BVA M16

Aalsmeer - De jongens M16 van Basketbal Vereniging Aalsmeer zijn met 9 spelers en 6 ouders naar Den Helder afgereisd voor hun tweede wedstrijd in de competitie. Vol vuur begonnen ze tegen Noordkop, die met 7 spelers was komen opdagen bij de wedstrijd. Qua lichaamslengte stond Aalsmeer in het voordeel; of dat zich uitbetaalde in de winst moest nog blijken. Aalsmeer zat lekker in het spel: fel, doelgericht en raak! Het overspelen ging goed en soepel, de jongens van Aalsmeer speelden zo goed samen dat Noordkop het spel niet bij kon houden.
Binnen enkele minuten werd al een time-out aangevraagd door de tegenpartij: met een score van 2-22 moest er al een tandje bij.
De time-out bleek effect te hebben, Noordkop kwam direct tot scoren en wist het gat tot Aalsmeer een stukje kleiner te maken. Aalsmeer wist hier goed op te reageren met een paar overtuigende scores van Valentijn en Thomas. Vervolgens gooide Remco zijn vrije worpen er in en wist Tijs van onder het bord er een verrassende bal in te gooien. Door nog een paar snelle scores van Thunder en Stef eindigde het kwart in een stand van 15-63 in het voordeel van Aalsmeer. De wedstrijd lijkt gespeeld. Toch wist Noordkop nog een paar keer te scoren, maar Aalsmeer gaf de voorsprong niet meer uit handen. Dillen zijn eerste wedstrijd ging super. Met een flinke overwinning van 19-82 en een trots gevoel kon de terugreis naar huis beginnen.

Wedstrijden zondag
De volgende wedstrijd van de jongens U16 is aanstaande zondag 27 september om 12.00 uur in De Proosdijhal Kudelstaart. Deze dag komen in totaal zeven teams van Basketbal Vereniging Aalsmeer thuis in de sporthal aan de Edisonstraat in actie. Ook om 12.00 uur BVA U12 tegen DWV U12.
Om 14.00 uur: BVA U14-1 tegen HBC U14-1, BVA V16 tegen Harlemlakers V16 en BVA MSE2 tegen DWV MSE2.
Om 16.00 uur: BVA U14-2 tegen Onze Gezellen U14-3 en BVA MSE1 tegen The Challengers MSE2.

Wedstrijden veldvoetbal

Zaterdag 26 september:

F.C.AALSMEER	
Jong Holland 1 - F.C.A. 1	15.00 u
Wartburgia 2 - F.C.A. 2	11.15 u
sv.Overbos 3 - F.C.A. 3	14.30 u
F.C.A. 4 - S.C.W. 3	14.30 u
F.C.A. 5 - A.D.O.'20 5	14.30 u
Roda'23 5 - F.C.A. 6	14.30 u
Olympia H. 5 – F.C.A. 7	14.30 u
Hertha 4 - F.C.A. 8	12.00 u
F.C.A, 9 – AS'80 2	14.30 u
F.C.A. 35+1 - Desto 35 + 1	14.30 u
Zwanenburg - F.C.A 45+	14.00 u
Vrouwen	
F.C.A. V1 - Spartaan V1	12.00 u
Roda'23 V2 - F.C.A. V2	12.30 u
F.C.A. V3 - Zandvoort V1	14.30 u
R.K.D.E.S,	
Vrouwen	
A.M.V.J. V1 - R.K.D.E.S. V1	14.30 u
S.C.W.	
Kon.H.F.C. 1 - S.C.W. 1	14.30 u
Zwanenburg 2 - S.C.W. 2	14.00 u
F.C.A. 4 - S.C.W. 3	14.30 u
S.C.W. 4 - T.H.B. 2	12.00 u
S.C.W. 5 - Overamstel 8	14.00 u

Zondag 27 september:

F.C.AALSMEER	
F.C.A. 1 - Alphen 1	14.00 u
F.C.A. 2 - A.F.C. 6	14.00 u
F.C.A. 3 - Hoofddorp 16	11.30 u
R.K.D.E.S.	
R.K.D.E.S. 1 - Stompwijk 1	14.00 u
R.K.D.E.S 2 - R.O.A.C. 2	11.00 u
Hillegom 5 - R.K.D.E.S. 3	11.30 u

Voetbal zondag

FC Aalsmeer speelt met 10 man gelijk tegen DHL Delft

Aalsmeer - Voor de eerste competitiewedstrijd moesten de voetballers van FC Aalsmeer zondag naar Delft en dat is in totaal even 100 kilometer. Dus de selectie met begeleiding en mondkapjes vertrokken tijdig met de bus naar deze voor FC Aalsmeer onbekende tegenstander. Verrast door het nieuwe kunstgrasveld, maar helaas voor beide teams een scheidsrechter die zijn eigen wedstrijd floot en de meest vreemde beslissingen nam. Na 20 minuten was het Jeffrey Hausel aan wie de eerste van de in totaal acht gele kaarten werd gegeven. Onterecht de dupe van scheidsrechter Zorgui. FC Aalsmeer speelde de eerste 25 minuten prima voetbal en was de bovenliggende partij zonder echter echte kansen te creëren en dat was niet wat de supporters de laatste weken gewend waren. Na die 25 minuten gebeurde er echter te veel om dat ritme vast te houden. Eerst was het Dawid Godzina, die uitviel na een ongelukkig tik tegen zijn knie (Richard Melman was zijn vervanger) en even later Kreeg Jeffrey Hausel zijn tweede gele kaart. Speelbal heel ongelukkig tegen zijn arm terwijl hij wegliep, dus rood, wat een beslissing! Ook de goed spelend Nick Sluijs had last van liesblessure, maar kon de rust wel halen. Door deze problemen ging Chance Meeuwis van rechtsbuiten naar de back positie en de beste man van het veld, Kevin Hoorneman, ging als voorstopper en Sten Piet nam zijn plaats op het middenveld in. Door al deze omwisselingen kwam DHL beter in de wedstrijd en werd de wedstrijd opener en moest FC Aalsmeer scherp op letten. Met name was het door goed keeperswerk van Robert Jan van Leeuwen te danken, dat DHL niet wist te scoren. Zelfs een kans voor open doel werd gemist door spits Niels van Duinen. FC Aalsmeer wisselde nog 1 maal door Robin Kruijsman in te brengen voor Chance Meeuwis. FC Aalsmeer had ook twee mooie kansen, maar zowel Sten Piet vrij voor doel (hoog over) en Michal Kocon konden de bal niet in de netten schieten. Bij Kocon reageerde keeper Goeijer alert door de bal van zijn schoen te pakken. Kortom, 1 uur met 10 man en een gelijkspel (0-0) halen is niet verkeerd. FC Aalsmeer kan beter, dat is gezien tijdens de eerste helft. Aanstaande zondag 27 september speelt FCA thuis aan de Beethovenlaan tegen Alpen. Aanvang is 14.00 uur.

Voetbal

Krappe winst FCA (zat.) op Marken: 3-2

Aalsmeer -De vele supporters zagen afgelopen zaterdag 19 september tijdens de voetbalwedstrijd FC Aalsmeer tegen Marken de eerste 20 minuten een furieus aanvallend FC Aalsmeer wat al in de tweede minuut resulteerde in een doelpunt. Een dieptepass van de goed spelende Mark Rutgers werd door Daan Vaneman knap afgemaakt: 1-0. Aalsmeer bleef het tempo hoog houden en Marken bleef ternauwernood op de been. Een aanval in de 10e minuut werd door Daan Vaneman knap afgemaakt, maar de vlag van de assistent-scheidsrechter ging omhoog en dus ging het doelpunt niet in de boeken. Marken was in die periode nog niet voor doelman Nick van der Wiel geweest en moest alle zeilen bijzetten om de FC van het scoren af te houden. Wissel 21ste minuut aan Aalsmeer kant: Jordi van Gelderen voor de geblesseerde Nassim Zohair. Aalsmeer viel een beetje terug en het werd meer een spelletje balbezit aan beide zijden. Marken kroop nu ook uit zijn schulp. Dit leidde in de 29ste minuut tot de eerste grote kans van Marken. Een vrije trap van Mohammed el Boughlali vanaf de 16 meter tikte Nick van der Wiel in een uiterste krachtinspanning tot corner. Marken zette de poppetjes op het middenveld nu goed neer en Aalsmeer was geen schim meer van de eerste 20 minuten. Te veel met de bal lopen en verkeerde keuzes bepaalde nu het spelbeeld. Men kreeg nog wel een paar grote kansen, zoals in de 33ste en 43ste minuut, maar doelman Ywan Blijleven bleek een grote sta in de weg voor de FC. Aan de andere kant was Amine Aboutaleb dicht bij een doelpunt. Nick van der Wiel toonde zijn klasse en zo bleef de ruststand 1-0 voor Aalsmeer. De goed leidende scheidsrechter Mitchell Schuurman had geen problemen in de eerste 45 minuten. Ongewijzigd begonnen de beide elftallen aan de tweede helft. Bij een snelle ingooi van Marken in de 46ste minuut (!) stond de verdediging van Aalsmeer als aan de grond genageld en was het Nicky Roele die frank en vrij voor het Aalsmeer doel Nick van der Wiel kansloos liet: 1-1. Aalsmeer was wakker geschud en kreeg weer veel balbezit, maar moest oppassen voor de counters van Marken. Tot aan de 16 meter loopt het wel. Het afmaken is bij Aalsmeer toch wel een manco. Drie inzetten van de FC in de 62ste minuut waren niet genoeg voor een doelpunt. De mooiste kansen werden verknoeid. Wissel 66ste minuut: Tijn de Bruin voor Daan Vaneman. Ook Marken wisselde Ramon Veerman voor Luke de Waart. Deze Ramon Veerman maakte het Aalsmeer moeilijk. Sterk en snel binnen de minuut knalde hij de bal rakelings over de kruising. Wissel Aalsmeer: Mike Dam voor Calvin Koster. Berry Kramer kreeg een dot van een kans in de 72ste minuut, maar dat was ook niet aan hem besteed. Marken deed het beter in de 76ste minuut. Tussen vier man achterin wist Mohammed el Boughlali de bal knap in het doel te krijgen: 1-2. Hier was niets aan af te dingen. Met Mike Dam voorin kwam er wel meer power voor het doel. Een vrije trap op 18 meter in de 80ste minuut werd door Mike Dam snoeihard in de rechter benedenhoek geknald: 2-2. Aalsmeer kreeg weer hoop en dat betaalde zich uit. Een schot op doel kreeg doelman Ywan niet onder controle en in een scrimmage gaf Calvin Valies het laatste tikje tegen de bal: 3-2. Marken deed er alles aan in de laatste 10 minuten en gooide lijf en leden in de strijd. Behoudens een kopbal die rakelings over ging van Amine Aboutaleb kwam men niet. En koesterde FC Aalsmeer deze zwaar bevochten overwinning. Komende zaterdag 26 september speelt FC Aalsmeer (zaterdag) uit tegen Jong Holland in Alkmaar. Aanvang wedstrijd 15.00 uur. Locatie: Koning Willem Alexanderlaan 5 in Alkmaar.
Jack van Muijden

Zondag 20 september speelden zowel FC Aalsmeer als RKDES Kudelstaart uitwedstrijden. RKDES was op bezoek bij AVV Alphen en kon juichend terug naar huis: 1-2 gewonnen. FC Aalsmeer nam het op tegen DHL in Delft. Beide ploegen creëerden diverse kansen, maar tot scoren kwam men niet. Eindstand: 0-0.
Foto: www.kicksfotos.nl

Basketbalcompetitie

Moeilijke winst voor Basketbal Heren 1

Aalsmeer - Na een wedstrijd vorig weekend met twee verlengingen met een uiteindelijke winst waren de Heren van BV Aalsmeer weer klaar voor een mooie wedstrijd tegen Racing Beverwijk. In het eerste kwart had Aalsmeer het moeilijk veel ballen werden afgepakt en zelfs met een paar mooie scores van Jasper Polak stond Aalsmeer met 21-10 achter. Het tweede kwart voorspelde niet veel beters, maar met een paar mooie aanvallen van Thijs Wijfjes en Sebastiaan Sargis kwamen de Heren iets verder. In het einde van het tweede kwart bleek Beverwijk toch sterker te zijn en eindigde de stand in de rust met 37-18. De Aalsmeerse Heren hadden in de rust hun koppen bij elkaar gepakt en begonnen het derde kwart goed. Na meerdere scores achter elkaar van Valentijn Stokman kwam de stand op 40-31. De heren waren dichtbij de winst en ze gingen er hard voor werken. Sebastiaan Stokman en Dani Booij leverden nog mooie aanvallen en rebounds en kwam de stand op 47-48 voor Aalsmeer met nog 3 minuten te gaan. Deze 3 minuten leken lang te duren maar de Heren 1 van Aalsmeer had de verdediging goed staan en Beverwijk maakte geen kans. De Basketbal Heren 1 pakte hierdoor de winst met 47-48 en hebben opnieuw een mooie winst binnen gehaald.

Handbal eerste Divisie

Green Park Dames 1 pakt volle winst in Bloemhof

Aalsmeer - Na een eerste competitie nederlaag uit tegen PSV in Eindhoven (35-22) speelde Dames 1 van Green Park Aalsmeer zaterdagavond 19 september tegen een andere Brabantse ploeg, MHV'81 uit Mill. De tegenstander komt voor het eerst in de geschiedenis uit in de eerste Divisie. Aalsmeer bouwt aan een nieuwe ploeg. Naast de vaste krachten wordt er veel B-Jeugd ingepast onder de bezielende leiding van coaches Herman Schaap en Peter Tier. Heren 1 was vrij, dus het aanwezige publiek had speciaal de moeite genomen om deze wedstrijd te bezoeken. Beide ploegen doen niet veel voor elkaar onder en zo ontstaat er een spannende en snelle wedstrijd in de toch goed gevulde Bloemhof. Green Park opent de score door doelpunten van Noëlle Reus en Britney Fanger. Een prima start, de meiden zitten direct lekker in de wedstrijd, heel anders dan vorige week waar het team direct achter de feiten aanliep. Het publiek krijgt veel beweging, stevige duels en mooie acties te zien. Halverwege de eerste helft loopt Aalsmeer tegen wat tijdstraffen aan. MHV'81 maakt daar gebruik van en zo is de stand opeens 7-9 in het voordeel van MHV'81. Na een goede redding van Ashley de Munck kan Lisa Hölscher tot twee maal toe aanleggen. Er wordt uiteindelijk gerust met een 12-11 voorsprong voor Aalsmeer na een late goal van Sonja van Wechem. In de tweede helft zullen beide ploegen voor de volle winst moeten gaan. Spanning in het veld, spanning aan de lijn, spanning op de tribune. MHV'81 start furieus, die wil duidelijk het verschil maken. Onder aanmoedigen van de beide fanatieke coaches weten de meiden uit Brabant de score weer om te draaien en zelfs naar twee doelpunten verschil te tillen. Maar de Aalsmeerse machine draait ook lekker, Rozemarijn Alderden en Britney Fanger tillen de stand weer naar een voorsprong. In de verdediging wordt er gebikkeld, het gaat er stevig aan toe. Beide scheidsrechters hebben hun handen vol om het spel goed te blijven leiden. Bij een 21-21 stand mist Aalsmeer een penalty en een vrije kans. MHV'81 weet er echter dit keer geen gebruik van te maken en zo loopt Aalsmeer alsnog naar een marge van 3 punten. De volle winst is binnen, einduitslag 26-23.

Wedstrijden dit weekend
Komend weekend wacht Dames 1 van Green Park een uitwedstrijd in Amsterdam waar koploper V.O.C. de tegenstander is. Heren 1 zou zaterdag eveneens uitspelen, maar wegens een positieve test bij Hurry Up is de wedstrijd opgeschort. Genieten van tophandbal kan wel aanstaande zondag 27 september in De Bloemhof. Heren 3 van Greenpark speelt om 13.15 uur tegen Aristos en Heren 2 om 15.00 uur tegen Bevo.
Foto's: www.kicksfotos.nl

Voetbal

Verdiende overwinning FC Aalsmeer MO17-2

Aalsmeer - Zaterdag 19 september kregen de FCA meiden MO17-2 thuis bezoek van de meiden CSW 17-2 uit Wilnis. In een heerlijk zonnetje begonnen de meiden aan de wedstrijd. De FCA meiden namen al snel het heft in handen, maar het vizier van de meiden stond slordig afgesteld. CSW probeerde met snelle uitvallen de FCA defensie te ontregelen, maar de FCA achterhoede gaf niets weg. Hierdoor bleef de stand lang 0-0. Tot in de 33e minuut met een prachtige steekpass FCA spits Fleur werd aangespeeld. Ondanks druk van een CSW verdedigster en de CSW keepster wist Fleur toch fraai te scoren: 1-0. Iedereen langs de lijn dacht, nu gaan de FCA meiden los. Dat pakte iets anders uit, want twee minuten na de FCA treffer werd de CSW spits met een lange bal aangespeeld, een communicatie storing tussen FCA verdedigsters bracht de CSW spits in scoring positie en dit cadeautje werd gretig uitgepakt: 1-1. Door een gele kaart voor een FCA speelster wegens een overtreding kreeg CSW even de overhand. De FCA meiden waren weer bij de les en gaven tot de rust geen kansen meer weg 1-1.
Na de rust namen de FCA meiden het heft weer in handen en creëerden vele kansen die stuk voor stuk om zeep werden geholpen, of door de goed keepende CSW keepster onschadelijk werden gemaakt. Het leek op een gelijkspel af te stevenen totdat in de 38e minuut FCA toch loon naar werken kreeg. Een prachtige FCA aanval gevolgd door een super voorzet, werd door FCA spits Fleur al vallend voor de grabbelende handen van de CSW keepster in het doel gewerkt: 2-1. Dat de goed keepende CSW keepster bij deze actie geblesseerd raakte was een domper op een leuke en spannende wedstrijd .
Enkele minuten later floot de scheidsrechter voor het einde van de wedstrijd. Eindstand: 2-1.
Verslag en foto : Ruud Meijer

De FCA meiden knokten zich naar een verdiende overwinning.

Van links naar rechts: Owen, Robin, Paskal en Guus.

Badminton opstapcompetitie

Team J3 van Volant'90 in actie in de Proosdijhal

Kudelstaart - Zondag 20 september kwamen de mannen van Team J3 van badmintonvereniging Volant '90 wederom in actie in de opstapcompetitie. De leukste badminton competitie voor jongens en meiden die wat wedstrijd ervaring willen op doen. Dit keer speelden ze thuis en kwam De Shuttle J6 uit Wormer op bezoek. Om negen uur in de ochtend werd deze gezellige ploeg in de Proosdijhal verwelkomt. Ondanks het vroege tijdstip waren de tribunes goed gevuld met veel familieleden, allemaal keurig op 1,5 meter afstand van elkaar. Wat soms moeilijk te handhaven bleek tijdens de wedstrijden omdat het te spannend werd. Want Owen, Paskal, Robin en Guus lieten een knap staaltje badminton werk zien. Het publiek werd getrakteerd op zinderende rally's, drop shots en smashes. Er werden sets gewonnen en verloren. Maar de mannen hadden er vooral heel veel lol in. Ook voor enkele vaders was het een spannende en vooral leerzame ochtend, want zij moesten namelijk optreden als scheidsrechter en de wedstrijden in goede banen leiden. Zo leert iedereen wat bij in deze competitie. De volgende wedstrijd zal plaats vinden op zondag 8 november opnieuw om 9.00 uur in de Proosdijhal. Wie er dan spelen is nog niet bekend, maar er zal zeker weer een hoop actie te zien zijn. Dat er in oktober geen wedstrijden zijn betekent niet dat de mannen stil zitten, er wordt gewoon getraind. Elke dinsdagavond om 18.30 uur in de Proosdijhal, de thuisbasis van badmintonvereniging Volant '90. Kom een keer kijken of train gezellig een keer mee. Iedereen is welkom. Kijk voor meer informatie op de site van de vereniging: www.volant90.nl.

Altijd al willen softballen?

Ladies/Girls-day bij Thamen

De Kwakel - Altijd al willen softballen? Nieuwsgierig of softbal iets voor jou is? Of ben je op zoek naar een nieuwe teamsport? Op zaterdag 3 oktober organiseert Thamen een speciale middag voor meisjes en (jonge)dames om kennis te maken met softbal. Softbal kan je al spelen vanaf 9 jaar oud, maar kan je ook op veel latere leeftijd prima leren spelen en Thamen heeft op diverse niveaus mogelijkheden voor nieuwe leden. Lijkt het je leuk of ben je misschien altijd enthousiast als je op school gaat softballen? Van 13.00 tot 15.00 uur laten de trainers en speelsters van de damesteams van Thamen je kennis maken met de basisbeginselen van het softbal, waarna er nog ruimte is om een echt wedstrijdje te spelen. Vanaf 15.00 uur kunnen dan alle vragen gesteld worden en kan er verder kennis gemaakt worden met de dames en met de vereniging onder het genot van een hapje en drankje. Minder tijd beschikbaar? Kom dan ook gewoon langs voor een verkorte kennismaking. De vereniging zorgt voor spelmateriaal en je hoeft dus zelf alleen maar een joggingbroek en een paar sportschoenen aan te trekken.

Beeball
Ben je nu een meisje dat jonger is dan 9 jaar, kom dan ook zeker kijken. Voor die leeftijdsgroep heeft Thamen beeball (5 tot 9 jaar) en het beeball team is er deze middag ook, want die speelt om 14.00 uur een wedstrijd. Honk- en softbalvereniging Thamen heeft 17 teams die in de competitie uitkomen en is te vinden aan de Vuurlijn 24 in De Kwakel. Voor meer informatie kan contact opgenomen worden met Linda via info@thamen.info of via whatsapp op 06-51679394.

Eerste plaatsen voor Sylvie en Mats

Junior Skiatlon bij WSVA

Aalsmeer - Het was inmiddels alweer een tijdje geleden (zeker 12 jaar), maar vroeger werd er door Waterski Vereniging Aalsmeer (WSVA) elk jaar een skiatlon georganiseerd. Een skiatlon houdt in: Drie waterskiërs staan op de startsteiger in starthouding met waterski's onder de armen. Na het startschot springen ze in het water in en zwemmen naar een boeien-lijn. Daar worden de waterski's aangetrokken en start een stuk waterskiën. Halverwege dient een in het water gegooide boei opgepakt te worden. Dan wederom opstarten en retour naar de boeien-lijn en een klein stuk terug zwemmen. Diegene die het eerst finisht gaat door naar de volgende ronde. De weeromstandigheden hielpen niet echt mee, er was veel wind wat het waterskiën extra zwaar maakte. Hierdoor kon wel gesproken worden over gelijke kansen. Ook voor de bootbestuurders was het een uitdaging om de boot in de juiste vaarrichting te houden voor de start. Er waren twaalf enthousiaste kinderen die graag mee wilden doen. Zo konden er drie verschillende ploegen worden samen gesteld. Een meisjesgroep en drie jongensgroepen, waarvan een groep tot 12 jaar, één groep tussen 12 en 14 jaar en een groep boven de 14 jaar. Een spannende, zware maar vooral sportieve wedstrijd volgde waarbij iedereen het erg naar zijn/haar zin had.

Einduitslag
Uiteindelijk is besloten om de herengroep als overall te beoordelen waardoor er een verrassende einduitslag uitkwam. Uitslag meisjes: 1. Sylvie, 2. Amy en 3. Tess. Jongens (overall): 1. Mats, 2. Sylvie en 3. Maxim.
Lijkt het jou ook leuk om te waterskiën of wakeboarden? WSVA houdt de sport laagdrempelig en toegankelijk. Kom een keertje kijken of meld je aan voor een introductieles. Kijk voor meer informatie op www.wsva.nl

Korfbalcompetitie jeugd

VZOD D1 verslaat TOP en staat nu 2e in de poule

Kudelstaart - Na de twee goede wedstrijden die de D1 eerder gespeeld had, kwam afgelopen zaterdag TOP op bezoek bij VZOD in Kudelstaart. De D1 zit vol met talenten die elke week hard trainen om nog beter te worden. VZOD (zonder de zieke Alice) ging gelijk goed van start en het aanvalsvak met Esmee, Sarah, Morris en Jasper legden de ene na de andere mooie aanval op de mat. Super om te zien hoe deze jonge gasten met elkaar samen speelden. TOP zag ze aan alle kanten langs vliegen.
Met een aantal wonderschone doorloopballen scoorden ze er lustig op los, op een gegeven moment was het maar liefst 4-0. Het andere vak (met Veerle, Nikita, Jasper en Bastiaan) stond ijzersterk te verdedigen en zodoende kon de aanval lekker haar gang gaan. Na de wissel van functie ging VZOD D1 lekker door en de ene dieptebal was nog mooier dan de andere. De ruststand werd bereikt met een 9-3 voorsprong.
Maar ja, dan moet er ook nog een tweede helft (Ayenne was erin gekomen voor Esmee) gespeeld worden. TOP had een tandje bijgeschakeld en was veel feller dan voor de rust. En bij VZOD ging het allemaal wat stroever. Het soepele samenspel van de eerste helft was ineens een stuk minder en TOP ging ook scoren. Ze kwam zelfs terug tot 9-8.
Uiteindelijk, na een hele spannende slotfase, won VZOD D1 met 11-10 en staat nu trots op de tweede plaats in de poule.

Roei-, zeil- en wrikwedstrijd

Prijzen voor verkenners en gidsen van Tiflo

Aalsmeer - Afgelopen zaterdag 19 september hadden de gidsen en verkenners van Scouting Tiflo en geweldige roei-, zeil- en wrikwedstrijd bij Nieuwe Meer. Om 9.00 uur vertrokken de speltakken met leiding vanaf ten Have om met sleep naar Nieuwe Meer te gaan. Hier was de jaarlijkse wedstrijd met ongeveer tien waterscout verenigingen. En wat had men en geluk met het schitterende weer. Er werd gestreden om 250 meter of 1 kilometer roeien, 200 meter wrikken en een zeilwedstrijd.
Tiflo heeft het echt heel goed gedaan hebben. De gidsen (meisjes 11 tot 16 jaar) zijn met zeilen tweede geworden, en de verkenners (jongens 11 tot 16 jaar) eerste met zeilen, eerste met 250 meter roeien en ook de 1 kilometer was goud voor de verkenners. In de voorrondes hadden de gidsen het ook heel goed gedaan, maar helaas waren anders scouting verenigingen iets sneller. Aan het eind gingen alle scouts, bijna iedereen in de sleep, terug naar de eigen clublocatie. Er wordt teruggekeken op een geweldige wedstrijd. Nieuwsgierig geworden en een keer meedraaien? Kijk op de website van Scouting Tiflo voor meer info. De vereniging is nog op zoek naar enkele bestuursleden.

Wedstrijd tegen Racing Beverwijk

Winst voor Basketbal Dames onder 16

Aalsmeer - Afgelopen zaterdag was de tweede wedstrijd van het seizoen voor de dames onder 16 van Basketbal Vereniging Aalsmeer tegen Racing Beverwijk. Dit werd gelijk een pittige wedstrijd, mede omdat de dames geen wissels hadden. Met 5 man begon de wedstrijd en na goed vechten stond de stand na het eerste kwart gelijk met 14-14. In het tweede kwart kwamen de dames van Aalsmeer goed op gang en met de topscorer Amy Moen stond BVA voor met 22-27 in de rust. Na de rust kwam Beverwijk goed terug in de verdediging, maar door een paar goede aanvallen van Marith Nijholt en rebounds van Marjolein Pol bleef Aalsmeer met 27-35 op voorsprong staan. Het laatste kwart was nu alleen nog te spelen, maar zonder wissels is dat nog best een opgave. Gelukkig wisten de dames niet van opgeven en bleven vechten voor de winst. Rosa Piet en Nura Abdelmawla lieten zich goed zien, de een wist nog punten te scoren en de andere vocht voor elke bal onder de basket. De dames onder 16 van Basketbal Vereniging Aalsmeer wisten hun eerste wedstrijd uiteindelijk te winnen met 41-50 en zijn klaar voor de rest van het seizoen.

Op zoek naar werk

Job IN DE REGIO

P.C. Honcoop
Onderhoud | Renovatie | Verbouw
Rioolreiniging | Loodgieterswerk

Kom jij ons team versterken?
Wij zijn op zoek naar kandidaten voor functies van:

Loodgieter
of leerling loodgieter

Wat ga je doen
Het aanleggen en monteren van:
- Dak- en zinkwerk.
- Gas-, water- en sanitaire installaties.

Jij bent
- Leergierig en gemotiveerd.
- Bereid tot het draaien van storingsdiensten.
- Zelfstandig en functioneert goed in teamverband.

Ervaren rioolmonteur
of leerling rioolmonteur

Wat ga je doen
- Ontstoppen van binnen- en buitenrioleringen.
- Leegzuigen van putten, kelders e.d.
- Verrichten van graaf- en grondwerk met een minigraver.

Jij bent
- Minimaal op LBO-niveau opgeleid.
- Bereid tot het draaien van storingsdiensten.
- Lichamelijk in gezonde staat.

Klaar voor een nieuwe uitdaging?
Voor info Jaap Honcoop of mail jouw sollicitatie naar personeel@pchoncoop.nl

Boekweitstraat 130, 2153 GL Nieuw-Vennep | 0252 - 62 16 60 | www.pchoncoop.nl

huisartsen post AMSTELLAND
Voor Spoed

Wij zijn per 1 november 2020 op zoek naar een:

Officemanager v/m

26-34 uur per week verdeeld over 4 of 5 dagen tijdens kantooruren.
Wil je de volledige vacaturetekst lezen of reageren?
Kijk dan op: www.huisartsenpost-amstelland.nl

Huisartsenpost Amstelland voor spoedeisende huisartsenzorg in de avond-nacht en weekenduren.

Nieuwe Meerbode

DE KRANT DIE JE AL 132 JAAR PAKT
132 SINDS 1888

Wij zijn met **SPOED** op zoek naar serieuze

BEZORGERS/STERS
VOOR RIJSENHOUT

MEER WETEN? BEL TIJDENS KANTOORUREN: **0251-674433**
EN VRAAG NAAR MARCO OF ROGIER

WWW.VERSPREIDNET.NL INFO@VERSPREIDNET.NL

Te koop:
Gebruikte betonklinkers, grijs, 7 cm, schoon op pallets €5,-/m² trottoir banden, p.st. €5,-. Tel. 06-33839698

Gratis afhalen:
Voor de verzamelaar: 2x grammofoonpl. 78 toeren. Tel. 0297-340658

Gevraagd:
Wie maakt mijn verzameling compleet ik zoek grammofoonplaten van pop beat en rock muziek uit de jaren 50-60-70. Tel. 06-12946730

Te koop:
J.v. Haasteren nw 1x gemaakt bijna klaar €10,-. Opera €8,-. Mooie stoel gaaf bruin €100,- legst. Tel. 06-10369725

Te koop:
10 Paar nwe slap ballet schoenen, div. maten, kleuren wit ecru en leer alles in 1 koop €30,-. Tel. 06-14558895

Te koop:
Voorzitje Bobike compl. €5,-. Tel. 06-51653619

Gevraagd:
Wie heeft een kleine bouwsteiger te leen (event. te huur) om huis te schilderen. Benodigde hoogte 4-5m. Tel. 06-45927835

Te koop:
Antiek olielamp €20,-, antiek Japanse vaas €30,-, rose quad met acc. €40,-, tafel, rond €15,-. poef €15,-, Playmobeil v.a. €15,-. Tel. 0297-324877/ 06-45387965

Te koop:
9 Nieuwe dvd's WOII €9,-. 6 nieuwe dvd's WOII €6,-, 10 nieuwe boeken WOII €5,-, koper embleem van caret gaunt lond en WOII €25,-. Tel. 023-5328585, na 18.00 uur

Te koop:
2 Aluminium verrijdbare transportkarren €50,-. Zware draadlier trafor €50,-. Tel. 0297-329180

Te koop:
Over ong. 8 weken ledikant 180x200, 2 elektr. lattenbodems, 2 z.g.a.n. matrassen 90x200 geheel compleet €300,-. Tel. 0297-530212

Te koop:
Opernglas, kijker, i.z.g.st. € 15,-. Tel. 0297-563650

Te koop:
Wit ligbed voor buiten op wielen met kussen z.g.a.n. €25. Tel. 0297-321838

Te koop:
5 Eiken stoelen waarvan 2 met armleuningen, de zittingen zijn in het riet uitgevoerd, set € 125,-. Tel. 06-29370557

Gevraagd:
Gevraagd originele windows 7 schijf home premium ultimate met originele licentie. Tel. 0297-369913

Te koop:
Geborduurde schilderijen in lijst, div. maten, i.z.g.st., foto's opvraagb. €15,-. Tel. 06-46044353

Gezocht:
Wie wil mij helpen met het plaatsen van een Facebook oproep voor een donornier. Het lukt mij helaas niet. Tel. 0297-340914

GRATIS KABAAL

LET OP! Van elk artikel móet een vraagprijs worden vermeld!
(Doorhalen wat niet van toepassing is)

Te koop/Aangeboden/Gevraagd/Gratis afhalen*

Telefoon: _____ **1**

Deze bon kunt u uitknippen en opsturen naar onderstaand adres:

Weekblad de Nieuwe Meerbode
Visserstraat 10 | 1431 GJ Aalsmeer

U kunt uw kabaal ook opgeven via internet:
www.meerbode.nl/kabalen-opgeven

GRATIS KABAALTJES WORDEN GEPLAATST ONDER DE VOLGENDE VOORWAARDEN:

- Van elk artikel moet een vraagprijs worden vermeld
- Géén onroerende goederen, woonruimte of auto's*
- Géén goederen en dergelijke met een waarde boven de € 500,-*
- Géén personeels- of zakenadvertenties*
- Géén werk gevraagd of aangeboden*
- Alléén regionale aanbieders komen in aanmerking voor plaatsing
- Maximaal één kabaaltje per week, meer wordt niet geplaatst!
- De uitgever kan zonder kennisgeving het aangeboden kabaaltje weigeren

** Dit zijn commerciele advertenties. Neem contact op met onze verkoopafdeling*

*** Gevraagd:**
Voor Sams kledingactie t.b.v. St. Mensen in Nood: draagbare, schone kleding, schoenen, dekens en linnengoed (geen kussens en dekbedden). Het hele jaar inleveren bij Ria Amsing, Karekietstraat 11, Aalsmeer. Tel. 0297-341032

Gratis:
Cassettebandjes, muziek, heel divers, gratis aftehalen. Tel. 06-57559665

Te koop:
Vijverbak, l-vormig, diepte 60 cm, lengte 250 cm, breedt 85 cm, €50,-. Tel. 0297-340582

Te koop:
Fiets € 25,-. Tel. 06-13396102

Te koop:
Wit spijlen kinderledikant met matras. i.z.g.st. €45,-. Tel. 06-20003549

Wij zijn op zoek naar een
leuke collega
om ons team te komen versterken voor de woensdag en vrijdag van 9.00-18.00 uur

Heb je interesse?
Kom langs of bel en vraag naar André of Mark

VOLENDAMMER Vishandel Veerman
Ophelialaan 97 Aalsmeer | Tel. 0297-327453
www.vishandelveerman.nl

ONS TEAM MAAKT DAGELIJKS EUROPESE CONSUMENTEN GELUKKIG MET ONZE TROPISCHE BROMELIA'S; DUURZAAM EN MET DE NIEUWSTE TECHNIEK GEPRODUCEERD. SAMENWERKEN EN INNOVATIE STAAN BIJ ONS CENTRAAL.

MOMENTEEL ZIJN WIJ OP ZOEK NAAR:
– MEDEWERKER INPAKKEN PLANTEN

WAT KAN JE VAN ONS VERWACHTEN:
- EEN GROEIEND FAMILIEBEDRIJF MET EEN DUIDELIJKE VISIE EN AMBITIE
- EEN POSITIEVE, PLEZIERIGE EN INFORMELE WERKOMGEVING
- UITDAGEND EN AFWISSELEND WERK
- EEN GOED SALARIS, PENSIOENREGELING EN PERSPECTIEF OP VAST CONTRACT
- EEN GEZELLIGE VRIJDAGMIDDAGBORREL EN REGELMATIG LEUKE TEAMACTIVITEITEN

BEN JIJ EEN FLEXIBELE, COMMUNICATIEVE TEAMSPELER? WERK JE GRAAG MET JE HOOFD ÉN HANDEN EN ONTWIKKEL JIJ JEZELF GRAAG? DAN ZIJN WE OP ZOEK NAAR JOU!

ENTHOUSIAST?
LEUK! MEER INFORMATIE OVER DE VACATURE VIND JE OP ONZE WEBSITE WWW.BUNNIKVRIESEA.NL. SOLLICITATIE MET CV EN MOTIVATIEBRIEF KUN JE STUREN NAAR MBUNNIK@BUNNIKVRIESEA.NL. BINNEN 2 WEKEN ONTVANG JE EEN INHOUDELIJKE REACTIE. BELOOFD!

ACQUISITIE NAAR AANLEIDING VAN DEZE ADVERTENTIE WORDT NIET OP PRIJS GESTELD.

Tim van Tien winnaar in A-klasse van Sjoelclub

Aalsmeer - Slechts twaalf sjoelbakken afgelopen donderdag 17 september op tafel in het Dorpshuis in Kudelstaart en dit betekende dat er drie bakken dubbel gesjoeld moesten worden. Dat scheelde veel loopwerk voor de juryleden. Met 15 bakken per avond is er ook een nieuwe klassenindeling gemaakt door wedstrijdleider Wijnand Springin't-Veld. In de A-Klasse (was Hoofdklasse) won Tim van Tiem met 9 punten. De B-Klasse was voor Theo van Leijden en Mahjan Yari won de C-Klasse met 13 punten. Met 15 punten behaalde Theo van Leijden de meeste punten van de avond.
Dat de 148 nog steeds lastig is om te gooien, bewees ook deze avond wel weer. Alleen Wim Voorbij gooide twee keer dit aantal en behaalde na 15 bakken een gemiddelde van 135,60. Bij de dames kwam Tiny Amsing tot 129,47 gemiddeld, vlak voor Petra Houweling met 129,20.
Uitslagen A-Klasse: 1. Tim van Tiem, 2. Albert Geleijn en 3. Tiny Amsing. B-Klasse: 1. Theo van Leijden, 2. Jacob van 't Hof en 3. Sjaak Siebeling. C-Klasse: 1. Mahjan Yari, 2. Mirjam van den Berg en 3. Maria Baggen.

Competitieavond
De volgende competitieavond is op de donderdag 1 oktober en begint om 20.00 uur in het Dorpshuis in Kudelstaart. Nieuwe leden zijn ook welkom, na aanmelding via de website. Kijk voor alle uitslagen en informatie ook op de website van Sjoelclub Aalsmeer: www.sjoelclub-aalsmeer.nl.

Sjoelen in Dorpshuis Kudelstaart. ***Foto: Wijnand Springin'tVeld***

Korfbalwedstrijd tegen Oosterkwartier

VZOD komt net te kort in spannend duel

Kudelstaart - Afgelopen zaterdag stond er aan het begin van het seizoen direct al een topper op het programma. Het met 4 punten op de eerste plaats staande Oosterkwartier kwam op bezoek aan de Wim Kandreef. VZOD stond voorafgaand dit duel met drie punten op de tweede plaats. De thuisploeg had een voorbeeldige start. Er werd geconcentreerd en fel gespeeld. VZOD had het betere van het spel en het was dan ook meer dan verdient dat het na 5 minuten op voorsprong kwam door een slim balletje onder de korf. Langzaam kwam Oosterkwartier beter in het spel en ontstond een echte wedstrijd. De blauw-zwarten bleven wel aan de goede kant van de score en namen na 20 minuten een 7-3 voorsprong door twee doelpunten van de goed spelende Tessa Kunst. De bezoekers uit Haarlem waren in de eerste helft onzuiver in de afronding en daardoor gaf het scorebord een 9-5 stand aan bij de rust.
De tweede helft gaf een heel ander beeld. Wat Oosterkwartier gedronken had in de rust blijft onduidelijk, maar de scherpte in de afronding was er nu wel. En langzaam kropen de bezoekers dichterbij. En de concentratie was bij VZOD in de kleedkamer achtergebleven. Het publiek zag de wedstrijd kantelen. Na 12 minuten in de tweede helft was het dan ook gelijk 10-10. Coach Gert Krook probeerde door een aantal wissels het tij te keren, maar tevergeefs. Oosterkwartier drukte door en kwam zelfs op 11-14 voorsprong. Bij de thuisploeg werd vaak de, van Korfbal League club KZ, teruggekeerde Josine Verburg gezocht. Waardoor het spel te eenzijdig werd. Uit frustratie werd er met name door Eric Spaargaren en Thomas van der Zwaard te veel theater gemaakt en te weinig geconcentreerd gekorfbald. De 13-15 eindstand was, over de hele wedstrijd gezien een goede afspiegeling van de krachtsverhoudingen.

Klaverjassen bij Geluksvogels

Kudelstaart - Zin een gezellige avond klaverjassen? Iedereen is van harte welkom bij klaverjasclub De Geluksvogels. Er wordt wekelijks op de woensdagavond vanaf 20.00 uur gekaart in het Dorpshuis van Kudelstaart. Het klaverjassen op 16 september is gewonnen door Ben Bon met 5265 punten, gevolgd door Ria v.d. Laan met 5102 punten en Corrie Durieux met 4919 punten. De poedelprijs was deze week voor Marry Akse met 3819 punten.

Finalist Kilian Broeren naast winnaar Martin Bax.

Darten bij Poel's Eye in Proosdijhal

Martin Bax winnaar van Open Kudelstaart 2020

Kudelstaart - Vorige week vrijdag was in de sporthal de Proosdijhal de Open Kudelstaart Dart Kampioenschap. Het lukte Martin Bax om zijn erelijst met een grote prijs aan te vullen. Na het seizoen kampioenschap van 2018 – 2019 won hij nu de Kudelstaart Open 2020. Een uitstekende prestatie. Omdat het tevens de eerste speelavond van het seizoen was ging ook de teller van het aantal speelavond overwinningen ééntje omhoog, Martin staat nu op drie stuks. Samen met zijn vijf Top Tien noteringen (waaronder de eerste, tweede en derde plaats), vijf periode kampioenschappen, zes hoogste uitgooien van de avond en een tweede plaats bij het Koppel Toernooi werd zijn erelijst weer wat voller. Kilian Broeren was de verliezende finalist. Titel verdediger Danny de Hartog strandde in de halve finale, net als tweevoudig kampioen Marco Cornelisse. In de halve finale van het tweede niveau stonden twee uitblinkers van het voorgaande Blind Koppel Toernooi 2020, namelijk finalist Maarten van Amsterdam en winnaar van de verliezersronde Luc van de Meer. Tjitte Miedema was echter de finalist, terwijl René Kruit uiteindelijk de winnaar werd. René had ook de hoogste uitgooi van de avond met 156. René liet het rad van de Mystery Out stoppen op 107, een door Kilian uitgegooid getal. Omdat de Open gecombineerd werd met een gewone speelavond waren er nog twee niveaus. Het derde niveau was de eigenlijke verliezersronde van de Open.

Vooraf inschrijven
Volgende week vrijdag 2 oktober is de volgende speelavond van de Poel's Eye. De hele corona toestand zorgt echter voor grote onzekerheid. Hierdoor is de Poel's Eye genoodzaakt te werken met een maximum en van te voren inschrijvingen. Op de website www.poelseye.nl is nadere informatie te vinden.

Verbeteren behendigheid en conditie

Fitbiking 55+ bij UWTC

Uithoorn - Na jaren lid te zijn geweest bij de UWTC als wielrenner en triatleet lijkt het Anton Bouter een leuk plan om voor de doelgroep van 55-plussers een recreatieve sportvorm te bedenken die nauw aansluit met het wielrennen. Echter zonder wedstrijd vorm. En waar de veiligheid op de eerste plaats staat. Vandaar de verzonnen naam fitbiking.
Anton Bouter gaat deze sportvorm opstarten samen met Peter Zijerveld op de donderdagochtenden.
Peter Zijerveld, 65 jaar en nog steeds actief in de sportwereld, heeft zijn prof-wielercarrière destijds verruild voor de professionele triathlon sport en is nog steeds werkzaam bij de KNWU als talentcoach. Anton Bouter, 63 jaar nog steeds actief met sport bezig. Komt ook uit de wielrennerij en de triathlon wereld. Is gediplomeerd recreatiesportleider.
Fitbiking is voor iedereen vanaf 55 jaar die zich zeker wil voelen op en met de fiets. Onder leiding van ervaren (ex) wielrenners zal behendigheid en conditieverbetering de sleutelrol zijn van het fitbiken. Veiligheid moet voorop staan bij het fitbiken. Dat is dan ook de reden dat er geen enkele vorm van wedstrijd gerelateerde competities worden aangegaan.
Het gaat puur om fitheid te verkrijgen en om de stuurbehendigheid te vergroten. De eerste les is op donderdag 8 oktober en wordt gegeven van 10.00 tot 11.00 uur het parcours van UWTC aan de Randhoornweg 90 in Uithoorn. Kosten: eerste half jaar gratis. Aanmelden voor deelname kan bij Anton Bouter via bouteranton@gmail.com

Darten op de dinsdagavond

Raymond van der Weiden blijft maar winnen

Aalsmeer - Op dinsdagavond 15 september was de opkomst bij het darten in het Middelpunt weer magertjes. Hopelijk komt er snel wat nieuw bloed naar de wekelijkse dartavond. Of komen oude bekenden weer hun neus laten zien. Baan 1 werd verbeterd met nieuwe ronde led-verlichting om het bord en met een rubbermat voorzien van een ochi. Iedereen kwam de anderen tegen in een best of vijf wedstrijd en zo was er toch een avondvullend programma. De twee spannendste ontmoetingen waren enerzijds die tussen Ben van Dam en Victor van Schie en anderzijds die tussen Peter Bakker en Kees de Lange. Ben en Peter trokken aan het langste eind. In de onderlinge ontmoeting tussen Ben en Peter bleek Peter de sterkste, maar even later won Ben wel weer overtuigend van Kees. Zo blijken de uitslagen van de wedstrijden vooraf ondoenlijk te voorspellen, hetgeen het darten alleen maar interessanter maakt. Raymond van der Weiden was wederom niet te verslaan deze avond en werd glorieus eerste. Victor van Schie pakte nog net voor Peter Bakker de tweede plek.
16 Jaar of ouder? Kom gerust eens darten op de dinsdagavond vanaf 19.45 uur in buurthuis 't Middelpunt aan de Wilhelminastraat 55. De kosten per avond zijn 2,50 per persoon. Dartpijlen zijn er eventueel voldoende te leen.

Schaken op vereiste 1,5 meter afstand

Oud-leden weer terug bij schaakclub Westeinder

Kudelstaart - Het wordt weer gezellig druk bij schaakclub Westeinder. Oud voorzitter Paul de Haan en Richard Piller waren sinds lange tijd weer eens aanwezig en Fred Buskermolen heeft aangekondigd ook weer te komen schaken. Evenals in de zomercompetitie wordt er in het Dorpshuis van Kudelstaart geschaakt op twee borden, zodat de spelers op de vereiste afstand van 1,5 meter van elkaar zitten. Je kunt dus veilig komen schaken. De competitie is inmiddels drie ronden gevorderd. Na twee ronden stonden Peter en Maarten aan kop en speelden in de derde ronde tegen elkaar. Maarten had wit, maar bereikte weinig in de opening en na afruil van veel stukken werd de vrede getekend. Richard Piller bleek het schaken niet verleerd en had toen al gewonnen van Wim Appelman na een venijnige aanval op de koningsstelling van Wim. Gerard van Beek was nog in de wolken na zijn fraaie overwinning op Koen een week eerder, maar zijn meer ervaren naamgenoot zette hem deze avond hardhandig weer met beide benen op de grond, 1-0 voor Gerard Verlaan. De vierde pot tussen Jurgen en Abdul eindigde in remise. Achteraf dacht Jurgen dat er meer in had gezeten. Of Abdul er ook zo over dacht, kon niet gecheckt worden, want Abdul was zoals gebruikelijk tot half 1 nog aan het schaken met Gerard. Na drie rondes gaan Peter en Maarten aan de leiding, maar het staat allemaal nog dicht bij elkaar. Volgende week om 20.00 uur de vierde ronde.

Midgetgolfclub Aalsmeer

Dirk-Jan wint overtuigend het verjaardagstoernooi

Aalsmeer - Zaterdag 19 september werd na een onderbreking van tien jaar opnieuw het verjaardagstoernooi gespeeld bij Midgetgolfclub Aalsmeer. Een clubtoernooi ter gelegenheid van de 42e verjaardag van de Midgetgolfclub. Door de corona uitbraak zijn alle grootschalige evenementen dit jaar komen te vervallen. Reden te meer om in klein gezelschap een wedstrijdje te spelen. Er werd gespeeld over drie ronden. Het was een prachtige dag, geen regenonderbreking en geen hittegolf. Ideale weersomstandigheden. Na de eerste ronde nam Dirk-Jan Jongkind overtuigend de leiding met 26 holeslagen. Ton Silvius werd tweede met 30 holeslagen. Na de tweede ronde stond Dirk-Jan nog steeds eerste met 58 holeslagen. Ton Silvius moest Henk Buskermolen vòòr laten gaan. Hij nam de tweede plaats over met 64 holeslagen. Met een prachtige laatste ronde van 25 holeslagen liet Dirk-Jan de rest ver achter zich en eindigde met 83 holeslagen op de eerste plaats. Henk Buskermolen en Maarten Kluver moesten barrage spelen (sudden death) om de tweede en derde plaats. Zij eindigden beiden met 96 holeslagen. Op baan één sloeg Maarten de bal finaal mis, en Henk maakte hem gemakkelijk. Henk Buskermolen werd tweede na barrage op baan één.

Open voor recreanten
Ook recreanten zijn natuurlijk van harte welkom om een rondje te komen golfen. De midgetgolfbaan is open op woensdag-, zaterdag- en zondagmiddag van 13.00 tot 17.00 uur. Om teleurstellingen te voorkomen is in deze coronatijd reserveren gewenst, zeker met mooi weer. Er worden circa 40 personen tegelijk toegelaten op de baan in de Beethovenlaan. Uiteraard worden de bestaande regels in acht genomen: Volwassenen houden 1,5 meter afstand en met verkoudheidsachtige klachten blijft men thuis.

Koersen door België en Nederland

Renner Eekhoff helper van ritwinnaar in Tour

Rijsenhout - Wielrenner Nils Eekhoff (Team Sunweb) gaat aankomende dinsdag 29 september van start in de vijfdaagse Binck Bank Tour als helper van Soren Kragh Andersen, tweevoudig ritwinnaar in de afgelopen Ronde van Frankrijk. In eventuele massasprints zal de Rijsenhoutse renner ook het pad moeten effenen voor zijn Italiaanse ploeggenoot Alberto Dainese. De overige renners van Team Sunweb zijn Kanter, Sütterlin, Asbjorn Andersen en Stork. De Binck Bank Tour is de belangrijkste etappewedstrijd van Nederland en België. De start is in Blankenberge. Finishplaatsen zijn Ardooie, Vlissingen (tijdrit), Aalter, Sittard en Geraardsbergen. Favorieten voor de eindzege zijn, behalve Kragh Andersen, Teunissen, Mathieu van der Poel, Lampaert, Gilbert, Sénéchal, Mads Pedersen en Stybar. Live beelden van de wedstrijd zijn te zien bij de Vrt en Eurosport.

NK tijdrijden
Voor belofterenner Owen Geleijn van opleidingsteam Jumbo-Visma zit het wegseizoen er bijna op. Mogelijk start hij nog in de Omloop van de Braakman en Parijs-Tours U23. De selecties zijn nog niet bekend gemaakt. Wel is Owen Geleijn zeker van deelname aan het NK tijdrijden voor beloften op 7 oktober in Emmen. Broer Tristan Geleijn klasseerde zich afgelopen zaterdag als 19de in Sloten.

Jeugdwedstrijden
Bij jeugdwedstrijden om het kampioenschap van Waterland finishte de Aalsmeerse Jytte Timmermans (11 jaar) in het peloton. Door oponthoud in de laatste bocht verspeelde zij de kans op een prijs biedende klassering. Bij de 14-jarigen reed Jari Buskermolen (Kudelstaart) de race netjes uit.

Veteranen
Veteraan John Tromp werd zaterdag tiende in Rotterdam en een dag later achtste in de Waarderpolder bij Haarlem. Handbikers Jetze Plat (Vrouwenakker) als ligger en Tim de Vries (Vinkeveen) als knieligger, beiden lid van regioclub UWTC, voegden in Sloten (tijdrit) en Nieuwegein (wegrace) ieder twee nationale titels toe aan hun indrukwekkende erelijst.

Tour de France, etappe zestien

De 'broekies' kleuren het wielrennen

Aalsmeer - Met 21 jaar word je binnen wielerwereld een 'broekie' genoemd. Begin dertig ben je nog net niet bejaard, maar het hangt er tegenaan. Tussen die tijd moet je niet alleen heel hard, behendig en slim kunnen rijden, absoluut niet bang zijn, tegen een behoorlijk stootje kunnen, heel veel wattages trappen en de koers leren lezen. Wielrennen is een combinatie van zoveel ingewikkelde facetten en dat maakt deze sport zo groots, magisch en heel spannend! Luisterend naar de analisten vraag ik mij af: zou de leiding van de deelnemende ploegen hun oren wel eens laten hangen naar deze commentaren, of denken zij: "Klets maar raak." De Belgen - beslist geen koekenbakkers - filosoferen er achter de microfoon lustig op los met durf, lef en een realistische kijk. Hun kennis en geheugen is lovenswaardig, soms luchtig, soms zeer leerzaam. De gele trui kan vleugels geven maar die éne duivelse Sloveen Pogacar! Die zo sterk is dat hij zich lijkt te nestelen in de hoofden van zijn grootste uitdagers; de renners van Jumbo-Visma. Hoe raken zij die man kwijt en wat is die snoodaard nog allemaal van plan? Zij zijn gedoemd het voortouw te nemen in de hoop zo de concurrenten op afstand te houden want voor hen telt maar één doel: Het heilige geel! Niet alleen nu maar tot het einde van Tour in Parijs. Zonder meer is Jumbo Visma een hele sterke ploeg, de renners voelen en vullen elkaar goed aan. Dus absoluut geen reden tot paniek, maar er kan nog van alles gebeuren. Wij moeten er niet aan denken! De analisten hadden het al voorspeld: dit werd een rit voor de aanvallers en zij kregen gelijk. De 24 jarige Duitse Lennard Kämna (Bora-Hansgrohe) won op een fenomenale wijze. Binnen de wielrennerij laten vele 'broekies' zich zien, het is fabuleus wat zij tonen en wat zullen zij in de toekomst de vele koersen gaan kleuren.
Janna

Zeventiende etappe

Het blijft spannende Tour

Woensdag 16 september,
17e etappe
Grenoble - Col de la Loze, 168 km
152 renners - 22 ploegen

Waarom ik steeds het aantal renners en ploegen noem? Dat van de renners mag duidelijk zijn, er vallen er, door deze loodzware tour, toch wel een paar af. Niet de minste renners, was het eerder Mollema die uit noodzaak moest passen, vandaag is het Bernal, die de pijp aan maarten heeft gegeven en niet eens op de fiets is gestapt. Na de start ontstaat er een kopgroepje waar ook weer Kämna en, jawel, Alapilippe deel van uitmaken. Bahrain McLaren doen erg hun best voor hun kopman en sleuren de gehele dag aan kop. Maar Landa laat het volkomen afweten, hij moet, samen met Dumoulin, lossen. Dat is het sein voor de Bahrain jongens om de koppositie te laten gaan. Er is een aanval van Lopez, maar Roglic, Pogacar en Kuss kunnen aansluiten. Dan wordt het leuk, Kuss versnelt en lokt Lopez uit de tent. Maar de laatste is ook niet gek, neemt de koppositie van Kuss over en rijdt van hem weg. Dan gaat ook Roglic op de pedalen en samen met Kuss lopen ze iets weg van Pogacar. Lopez blijft Roglic en Kuss voor en finisht als eerste. Roglic pakt 15 seconden op Pogacar. Het blijft een spannende Tour zo.
Dick

Tour de France, etappe negentien

Was het een wesp of een bij?

Aalsmeer - Voor de derde keer deze Tour draagt de Zwitser - en zeer geprezen renner - Marc Hirschi het rode rugnummer (prijs voor de meest strijdlustige renner) en dat komt niet al te vaak voor. Voor de Sunweb renner is het een troostprijs want zijn val van gisteren heeft ieder uitzicht op de bolletjestrui en de zege van dag rit verijdeld. Vandaag rijdt hij behoorlijk ingepakt de negentiende etappe. De Oostenrijker Pöstelberger (Bora-Hansgrohe) heeft een ongelofelijke pechdag. Hij wordt door een wesp, of was het toch een bij (?), gestoken in zijn mond en hapt zo naar adem dat er rond de renner grote paniek ontstaat. De dokter en het ambulancepersoneel doen hun werk. De kijker blijft een tijdje in het ongewisse, maar er komt na zo'n drie kwartier een verlossend bericht van de renner zelf. Hij voelt zich weer wat beter. Toch is het voor hem einde Tour en dat is toch wel heel begrotelijk zo vlak voor Parijs. De laatste 50 kilometer van deze dag is er voor alle renners de waarschuwing; oppassen geblazen er worden spannende momenten verwacht! Er is weer een val, de nummer zeven - Pavel Sivakov van Ineos - is voor de zoveelste keer het slachtoffer. Een formatie sprinters beloeren elkaar, het is echter nog te vroeg om aan te vallen. Nog 21 nerveuze kilometers zijn er te gaan. Het ziet er uit als een rollercoaster, de Deen Kragh Sören Andersen heeft de benen en is heel slim. 15 kilometer voor de finish overziet hij de situatie binnen de sprint-ploeg en weet: 'Nu moet ik gaan!' Met ruim 70 kilometer per uur weet hij in een mum van tijd een mooie voorsprong op te bouwen. De andere renners laten het lopen, het lijkt alsof iedereen blokkeert. 'De schrik om te verliezen is groter dan de drang om te winnen', is de verklaring van de Vlamingen. Voor de Deen is het zijn tweede overwinning deze Tour, maar dat je van winnen nooit genoeg krijgt toont hij uitbundig.
Janna

Twintigste etappe, tijdrit

Venijn zit in de staart

Zaterdag 19 september
20e etappe, Tijdrit
Lure - La Planche des Belle Filles
36 kilometer
146 renners - 22 ploegen

Dan is het zover, de dag des oordeels. Zeker voor Roglic en Pogacar. Want het verschil tussen beide renners is slechts 57 seconden. In het voordeel van Roglic, dat dan weer wel. In de eerste uren van de strijd tegen het horloge, heb ik me meer bezig gehouden met andere zaken en af en toe een blik op het PC scherm geworpen. Want pas bij de laatste 15 wordt het interessant. Ik denk dat ik het al eens eerder heb geopperd, maar laat alleen de laatste 25 renners een tijdrit rijden, het venijn zit hem toch altijd in de staart. Nou dat zat het inderdaad! Ik betrapte mezelf erop dat ik meefietste met Roglic, ik had het hem zo gegund, maar mijn meefietsen heeft niet geholpen. De voorsprong van Roglic werd omgezet in een achterstand van 59 seconden, ten gunste van Pogacar. Grote klasse van deze 21- jarige renner. Ook een pluim voor Dumoulin die, na een goede Tour, de zevende plaats in het algemene klassement voor zich opeist. Het is jammer voor de Jumbo-Visma formatie, maar grosso modo hebben zij een uitstekende Tour de France gereden en verdienen zij alle lof.
Dick

Zestiende etappe

Strijd om de bollentrui

Dinsdag 15 september,
16e etappe
La Tour-du-Pin - Villard-de-Lans,
164 kilometer
156 renners - 22 ploegen

Vooraf kijkend naar de etappe houd ik mijn hart vast, het zijn wederom een paar flinke bulten waar de renners het toch al uitgeperste lijf, over moeten sleuren. Het is dan ook een wonder dat er in het begin allerlei renners toch weer aan de greep van het peloton ontsnappen. Met name de strijd om de bollentrui is interessant. Het is Kämna die uiteindelijk aan het langste einde trekt en de rit op zijn naam schrijft. Hij heeft het echter niet cadeau gekregen. De strijd om de gele trui is er een tussen Roglic en zijn landgenoot Pogacar en dus de ploegen Jumbo Visma en UAE-Emirates. Voorlopig beslist Roglic het in zijn voordeel en verandert er een klein beetje in het algemeen klassement door dat Dumoulin één plaats stijgt. Morgen weer een paar bulten, ik kan me voorstellen dat de renners het ook wel een beetje gehad hebben.
Dick

Tour de France, etappe achttien

"Stik naar de kloten"

Aalsmeer - Vandaag opnieuw een etappe waarvan wordt verwacht dat er verschuivingen gaan plaats vinden in het klassement. Het is de laatste kans voor de klimmers en zij moeten alles uit de kast halen om hun posities te behouden. Het wordt een strijd in de strijd! Wie houdt het geel en wie de bolletjestrui? Het getoonde landschap is imposant - prachtige beelden van de Mont Blanc. Aan toeristische beelden geen gebrek. Frankrijk laat zich gedurende de gehele Tour op z'n mooist zien. Topsport gaat alleen om het winnen maar er is er altijd maar één die kan winnen! Twee Ineos renners Richard Carapaz uit Equador en de Pool Michal Kwiatkowski komen met de armen om elkaars schouders geslagen over de finish. Toch vindt de verwarde jury dat de Kwiatkowski met een millimeter wint. Het is een Salamon's oordeel, want Carapaz neemt de bolletjestrui over van de Sloveen Tadej Pogacar. Zo is het toch eind goed al goed! Het verbroederde beeld van de finalisten maakt de wielersport er alleen maar mooier op. De reactie van de winnaar was om tranen van in de ogen te krijgen, zo mooi en filosofisch. Echter, de wielersport is ook keihard. De meest aanvallende renner van deze Tour; de Zwitser Marc Hirschi neemt - onder zware druk gezet - een bocht verkeerd en maakt een lelijke schuiver over het asfalt. Zijn droom - de bolletjestrui veroveren - spat uiteen. Zijn achterstand haalt hij niet meer in. Het team Jumbo-Visma toont zijn Koninklijke superioriteit, Roglic behoudt het geel, de superstar Wout van Aert is "stik naar de kloten", Robert Gesink zegt - na geprezen te zijn over zijn prestaties - "graag gedaan hoor! Roglic is een fijne vent. Wij hebben een fijne ploeg."
Janna

Negentiende etappe

Hele dag ontsnappingen

Vrijdag 18 september
19e etappe
Bourg-en-Bresse -
Champagnole, 160 kilometer
147 renners - 22 ploegen

De 19e etappe is een beetje uitrusten van, voor alle renners, een bovenmatige inspanning. Zij die vandaag aan de start verschijnen zullen tot het uiterste gemotiveerd zijn om ook in Parijs aan de finish te komen. De hele dag ontsnappingen, vooruit blijven rijden, gepakt worden en weer opnieuw. Alleen de laatste ontsnapping van Kragh Andersen slaagt en het is wederom hij die een ritzege weet te boeken. De meeste renners sparen zich voor de dag van morgen. Dat brengt me nog even op andere gedachten, want mijn steun en toeverlaat Peter is deze week opgenomen in het ziekenhuis en vecht zijn strijd. In dit licht gezien is de Tour slechts een spelletje. De gevechten die sommige renners morgen leveren staan dan in schril contrast met het gevecht dat Peter voert. Carla veel sterkte gewenst.
Dick

Tour de France, de laatste etappe (21)

In vele opzichten een bijzondere Tour

Aalsmeer - Het zou de spannendste Tour ooit worden, was de eindzin van mijn eerste schrijfsel. En na 21 dagen kan die voorspelling bevestigd worden. Alles kwam voorbij vreugde, drama, spanning, sensatie, heroïek en magie. Een diepe buiging voor al deze topsporters die zich helemaal leeg gereden hebben omdat zij nu eenmaal van wielrennen houden. Het zijn kunstenaars op de fiets die ontbering voor lief nemen. Zich alles ontzeggen om zo topfit mogelijk te zijn. Wat een prachtige sport waar ik nooit genoeg van krijg. Er valt zoveel te leren. De nawee van gisteren, de ongelooflijke teleurstelling bij de hele Jumbo-Visma ploeg kwam ook vandaag nog aan de orde. Objectief gezien was het een geweldige tijdrit waar één renner het geluk had boven zichzelf uit te stijgen. De vriend/rivaal van de man die 12 dagen de gele trui om de schouders had, was nog steeds te verbouwereerd om te praten. Roglic deed dat wel. 'Voor mij en de ploeg is het een grote teleurstelling, maar ik heb alles gegeven.' De Tour 2020 was in vele opzichten een bijzondere Tour, vanwege corona was het lange tijd onzeker of de Tour überhaupt wel door kon gaan. En vervolgens of Parijs wel gehaald kon worden. Gelukkig lukte het de Tourdirectie toch om een veilige Tour te organiseren die zonder al te veel problemen Parijs heeft gehaald. 'Er is weinig gelanterfanterd in deze Tour, het was alsof door Covid 19 de renners gretiger waren. Er kon weer gekoerst worden', aldus Michel Wuijst en José de Cauwer van de Vlaamse TV. Ook prezen zij architect Gouvenou van de Tour die nieuwe wegen en bergen in het parcours had opgenomen. 'De Tour zat qua etappes goed in elkaar. Ook waren de dagelijkse kilometers behoorlijk aangepast. Hij voorkwam daarmee de saaie etappes. Wij hebben drie weken koers gezien.' De renners kleuren de wielersport, zij maken de wedstrijden, maar deze twee mannen zorgden met hun commentaar en achtergrond verhalen drie weken lang voor een heerlijk kijk- en luisterfeest. Ik ga de Tour - het is ieder jaar het zelfde liedje - missen, vond het geweldig en een uitdaging om er over te schrijven. Wat zou het mooi zijn als ik voor de lezers - die minder geïnteresseerd zijn in deze sport - toch iets van de sfeer en de magie van de Tour heb kunnen weergeven.
Janna

Tour de France, etappe zeventien

Sportieve martelaren

Aalsmeer - Een rit naar het dak van deze Tour. Er wordt voorspeld dat het een etappe wordt om je vingers bij af te likken. "Het wordt een man tegen man gevecht, het klassement gaat vandaag op de schop." Dat het spannend wordt staat wel vast, het is dé conclusie van degenen die er verstand van hebben. De col de Madeleine is wel eerder beklommen maar dan vanaf de andere - makkelijke - kant. Deze vondst voor vandaag is van de befaamde Franse ex-renner en veel winnaar Bernard Hinault, die vast onderuit gezakt op de bank zit en met wellicht een satanisch lachje om zijn mond kijkt hoe de renners deze helse tocht naar de top trachten te overwinnen. Het zijn sportieve martelaren! "Niet te veel nadenken en blijven trappen. En op tijd goed uitgekiend eten en drinken. De maag moet het kunnen verteren. Daarvoor moet je trainen maar je kunt het je aanleren." Volgens de Belgische commentatoren. Met een steen in mijn maag kijk ik hoe de vluchters zich met een vaart van 93 kilometer per uur als een steen naar beneden laten vallen en scherpe bochten nemen, maar gelukkig gaat alles goed. Iedereen blijft heel en dat was wel eens heel anders deze Tour.

Genieten met een hoofdletter

Tom Dumoulin vond het vandaag hartstikke mooi, een prachtige klim en een schitterend uitzicht. "Ik ben niet in topvorm, maar ik houd van dit soort eerlijke beklimmingen." Vervolgens lacht hij: "Niet iedere dag maar voor een keer." Ondanks dat Roglic 15 seconden voor zijn belager Pogacar over de finish komt, beseffen de renners dat de gele trui nog niet veilig is. Wat voor de kijker genieten was met een hoofdletter G was voor de renners een krankzinnig zware dag. En het is nog niet klaar.
Janna

Achttiende etappe

Van Aert derde plaats

Donderdag 17 september
18e etappe
Méribel - La Roche-sur-Foron,
168 kilometer
149 renners – 22 ploegen

Vandaag de laatste cols in deze toch wel zware Tour editie. Behalve dan de allerlaatste op zaterdag, maar daar mogen de renners stuk voor stuk naar boven. Een grote groep heeft zich losgemaakt van de klassementrijders en gaan de eerste berg van de dag, de Cormet de Roselend, te lijf. De strijd om de bollen gaat door en Hirschi pakt een aantal punten. In de afdaling van de Col de Saissies gaat hij in de bocht onderuit en zal de groep weer bereiken maar ook weer loslaten, te zeer gehavend. Door de Tourdirectie is er, ter verhoging van de feestvreugde, een behoorlijk stuk gravel in het parcours opgenomen. Het lukt de groep niet meer om de twee vluchters te achterhalen, Kwiatkowski en Carapaz komen gebroederlijk over de meet, de Pool wint met slechts 2 millimeter voorsprong. Van Aert sprint naar een derde plaats, maar wel op bijna 2 minuten achterstand. Roglic houdt de gele trui, Dumoulin is nog steeds de beste Nederlander op de 9e plaats.
Dick

Tour de France, etappe twintig

Toch die éne slechte dag

Aalsmeer - De 57 seconden voorsprong zouden die genoeg zijn om het geel naar Parijs te brengen? De tijdrit zou dat moeten uitwijzen! De optimisten wisten het zeker: natuurlijk gaat dát Primoz Roglic lukken! De Jumbo-Visma ploeg toonde immers drie weken lang hun overmacht. Je was toch wel een ongelooflijke pietlut als je hen ergens kon betrappen op een fout of enige verslapping. De pessimisten echter waren minder overtuigd, want Roglic kon nog wel eens in de laatste week verslappen en heeft zijn Sloveense wielervriend Pogacar niet tijdens het landskampioenschap van hem gewonnen? De beide partijen geven elkaar geen strobreed toe. En dan is daar de dag van de ontknoping waar iedere wielerfanaat met spanning naar heeft uitgekeken. Voor veel renners is dit nu niet een dag die hen vreugde schenkt. Bovendien is het ook nog eens een ingewikkelde etappe. Door de venijnige steile klim op het eind is het zaak om de krachten heel goed te verdelen. En moet er wel of niet van fiets gewisseld worden? De Franse renner Remi Cavagna (Deceuninck Quikstep) reed daags ervoor honderd kilometer solo en zag zijn actie als een generale repetitie voor vandaag. Hij reed een formidabele tijd en een paar uur lang zit hij in de seat te wachten op een renner die hem wist te overtroeven. Dat werd Wout van Aert (Jumbo-Visma) absoluut de meest verrassende renner van deze Tour. Vervolgens nam een ontketende Tom Dumoulin (Jumbo-Visma) zijn plaats in. Er volgde een explosie van vreugde, Tom kon wel eens de dagzege voor zich opeisen! 's Morgens was er al door één van de analisten geopperd dat deze dag wel eens zou kunnen eindigen met drie Jumbo-Visma renners op het podium! Maar, daar was dan toch die éne slechte dag voor Primoz Roglic waardoor de droom - het geel naar Parijs te brengen, waar drie weken, of eigenlijk maanden, naar was toegewerkt - in één klap uiteen spatte. Zijn vriend en rivaal Tadej Pogacar was oppermachtig, tegen de mokerslag die hij uitdeelde was geen kruid gewassen. Hij zorgde voor een zinderde finale die heel veel vreugde bracht, maar ook veel verdriet. Geen geel voor Roglic, maar voor de 21 jarige Pogacar.
Janna

Eénentwintigste etappe, naar Parijs

Unieke prestatie Pogacar

Zondag 20 september
21e etappe
Mantes-la-Jolie - Parijs 122 km
146 renners - 22 ploegen

De goede rekenaar heeft het gezien, er zijn 30 renners die niet over de streep komen in Parijs. Ook zijn alle ploegen gelukkig gespaard gebleven van uitsluiting en is er slechts 1 ploegleider voortijdig naar huis gestuurd, maar dat had weer niets met corona te maken. De beelden wijzen uit dat Roglic en Pogacar nog steeds vrienden zijn en dat doet mij goed om dat te zien. Strijdend om de prijzen, maar daarbuiten wel vrienden blijven. De sprint op de Champs d'Elyssee wordt gewonnen door Bennett, die dan ook de groene trui naar huis kan meenemen. Voor de rest kan ik kort zijn; de gele, de witte en de bolletjestrui komen om de schouders van Pogacar die daarmee een unieke prestatie levert, proficiat voor hem en de ploeg. Het was een enerverende drie Tourweken met de nodige ups en downs, maar wel een die de zwaarste in jaren genoemd mag worden. Ook Dumoulin, die 7e wordt, is een zelfde mening toegedaan. Het is jammer dat 'onze' Joop de finish niet live heeft kunnen meemaken. Ik wens hem sterkte met het herstel. Saillant detail in de uitzending van de Avondetappe was dat Joop iedere keer net even zichtbaar was op de achtergrond. Ik heb weer met veel plezier de stukjes verzorgd en ga me nu maar weer bezig houden met het andere leven.
Dick

DEEN
• SUPERMARKTEN •

ACTIES ZIJN GELDIG VAN DONDERDAG 24 T/M ZONDAG 27 SEPTEMBER 2020
Prijs-, druk- en zetfouten voorbehouden.

DO VR ZA ZO

DEEN kip- of kipdij shoarma
schaal 750 gram

Tip: DEEN knoflooksaus
fles 500 ml € 3,50.

Tip: DEEN shoarmabroodjes
pak 4 stuks € 0,75.

ACT!E
5.50
Actieprijs per kilo 7.33

Lalande Franse wijn
Merlot-Malbec,
Colombard-Sauvignon
Blanc of Merlot-Cabernet
Franc rosé
3 flessen à 75 cl

€ 6.00 KORTING

NIX18
NIET ROKEN - NIET DRINKEN

3 voor
15.00
9.00
Actieprijs per liter 4.00

LEKKER WEEKEND

Dat is lekker thuiskomen.

DEEN Limousin luxe rundvlees
entrecote, ribeye of bavette
200 gram

200 gram
4.58 - 5.98
4.00
Actieprijs per kilo 20.00

DEEN Mexicaanse tortilla's
schaal 2 stuks

ACT!E
2.75
2.50

DEEN borrel gehaktballetjes, satéballetjes of mini kipsaté
schaal 160 - 400 gram

ACT!E
2.25
1.75

Grimbergen abdijbier 30 cl*
alle soorten
2 x 6-pack
12.80 - 14.40
6.40 - 7.20

2 halen
1 betalen

DEEN speculaastaartje
per stuk

Voor 6 personen.

ACT!E
3.00
2.00

Fruity King sap 1 liter of smoothie 750 ml
alle soorten
2 flessen

2 voor
3.80 - 4.00
3.00

Aardbeien
bak 500 gram

ACT!E
3.00
Actieprijs per kilo 6.00

*De prijzen kunnen verschillen. De kassa berekent 50% korting op het totaalbedrag van 2 stuks.

Zorg voor elkaar. Voorkom verspreiding van het coronavirus. ♥